PRECIO EN TODO EL PAIS
30 Centavos

LA NACION

Edición de 24 páginas

AÑO IX
TELEFONO INGLES 3113 - 3114
AGUSTINAS 1253 - 1269
SANTIAGO DE CHILE, JUEVES 18 DE JUNIO DE 1925
SUSCRICION: Por un año, $ 90.— Por 6 meses, $ 48.
Por 3 meses, $ 26.— Por un año, extranjero, $ 150.
Núm. 3,078

LA MODA ACTUAL

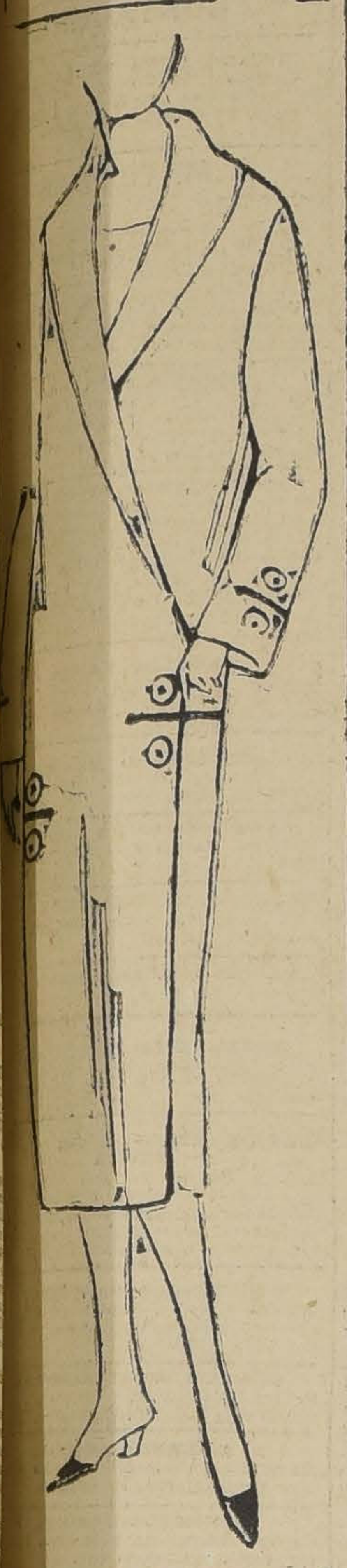

Es interesante este sencillo modelo de abrigo muy a la moda. Puede hacerse de Natarella color arena, adornado de cordones y de abejas bordadas.

POR ESTA SEMANA
Por Balance
PARA AMINORAR LAS EXISTENCIAS
Frutos del Pais

Carbón de espino especial para detallistas, muy bueno	$ 13.80
Carbón de quillay de 1.a para comerciantes . .	$ 7.90
Leña espino trozada, quintal	$ 11.50
Leña monte, quintal	$ 10.50
Papas amarillas de guarda, especial para detallar	$ 22.00
Coke grande, quintal	$ 8.90
Semillón grande para pelar . .	$ 17.20

E infinidad de otros artículos como ser: frejoles, maíz, etc., etc.

BODEGA
"LA PATRIA"
CHACABUCO 15—TELEFONO INGLES 188,
ESTACION

La Crema Dental
KOLYNOS es
preparada para
combatir la caries
de los dientes
científicamente

EL "HIJO DEL REY DE GUINEA" EN EL TERREMOTO DEL 13 DE MAYO DE 1647

por AURELIO DIAZ MEZA

(EPISODIO DE LA VIDA COLONIAL)

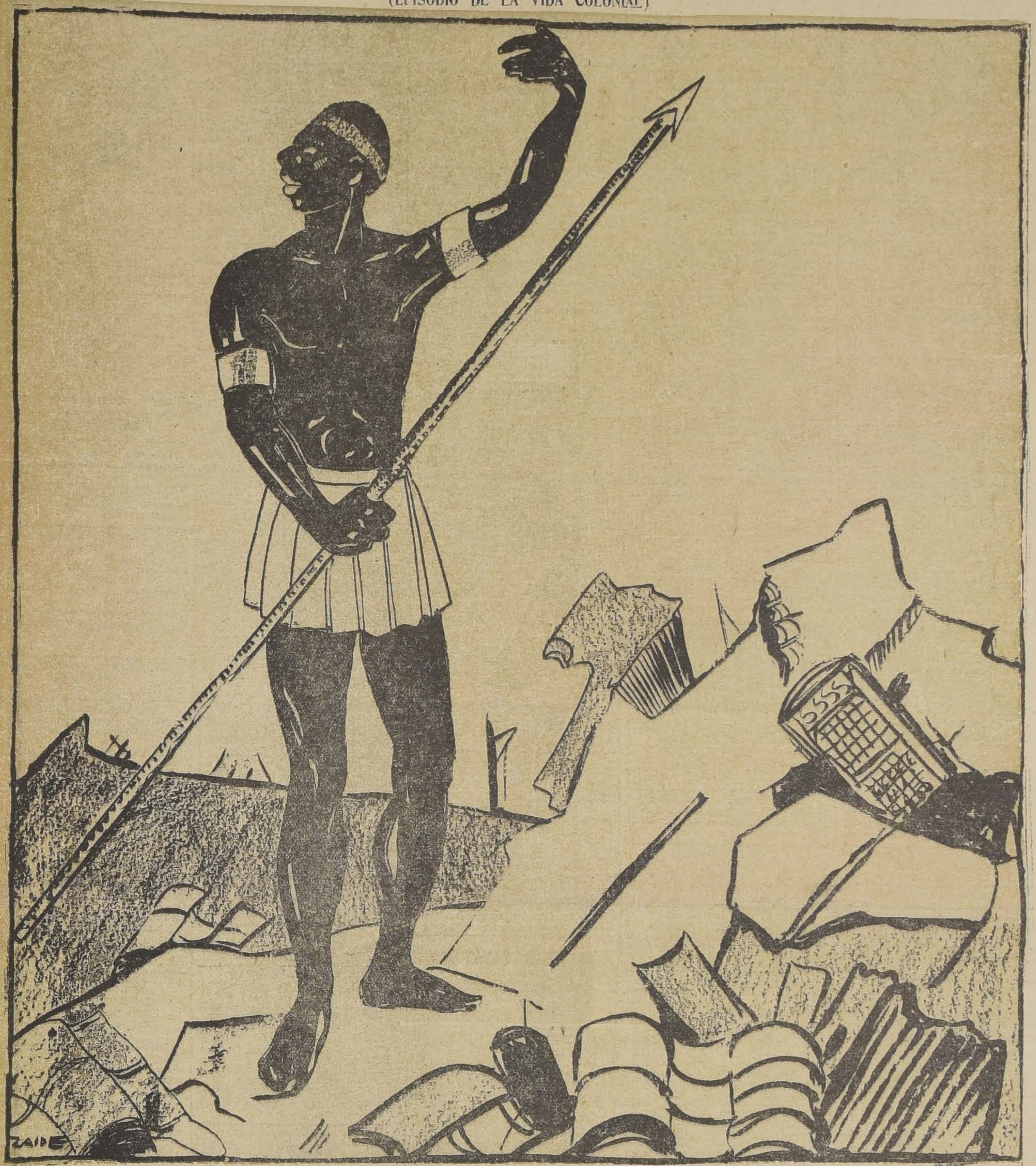

Las tribulaciones de los desventurados habitantes de Santiago se trocaron en pánico cuando se difundió el rumor de que los "indios domésticos" de acuerdo con los negros esclavos proponían alzarse contra sus amos aprovechando el desconcierto producido por el terremoto del 13 de Mayo que había arruinado la ciudad. La noticia no carecía de fundamento, desde que "las mujeres de la plebe" fueron las primeras en echarla a correr "por haberla oído decir en conversaciones imprudentes".

Había motivos, dicho sea en verdad, para temer el levantamiento de los indios domésticos y esclavos; el maltrato que recibían de sus amos, la crueldad con que se les castigaba, la inhumanidad con que se les mantenía y el absoluto desprecio con que se miraban sus justos reclamos, habían hecho fermentar, desde tiempos inmemoriales un encono profundo de razas que podía explotar en cualquier momento.

Las crueldades que cometía con sus esclavos la Quintrala y la impunidad en que quedaban, son una demostración del ambiente de la época.

Entretanto, ¿cuál había sido el origen de los temores de "alzamiento de los indios domésticos" que se habían difundido entre los atribulados vecinos de Santiago en los días siguientes al terremoto del 13 de Mayo?

Don Alfonso González de Quiroga, limeño, vecino de Santiago y encomendero del partido de Melipilla, había traído del Perú una partida de "piezas de ébano" para venderlas en Chile, y formar con el producido de este comercio la base de sus negocios en este país, donde se proponía radicar.

Sin mayores dificultades vendió nueve negros y tres negras a diversos encomenderos, en la cantidad de siete mil y tantos pesos, y se reservó el resto de su "mercadería" para su servicio en la Hacienda que con el precio de aquella venta adquirió en los alrededores de Malloco.

Entre los esclavos que se reservó, que eran cinco, quedó uno, llamado Marcos Alondo, "muchacho de veinte años", de quien su amo estaba muy satisfecho por ser "buena pieza", esto es, trabajador, leal y que comía poco. Los otros cuatro eran tres hombres y una "negrilla" de catorce años llamada Antonia. Ocurría todo esto en el año 1645, esto es, dos años antes del terremoto.

Dedicado a sus trabajos agrícolas vivía tranquilo don Alfonso González en su estancia de Malloco; su constancia en el trabajo, los métodos progresistas que empleaba en ellos y la lealtad de sus esclavos y criados le habían proporcionado tan buenos rendimientos, que le permitieron adquirir un solar y casa en la ciudad de Santiago, a donde se proponía invernar ese año de 1647.

Cuando preparaba su traslado a la ciudad, dispuso que lo acompañaran la "negrilla" Antonia, un criado y dos negras para el servicio de su casa; pero dos días antes de la partida llegóse a su presencia el esclavo Marcos Alondo y con todo respeto le dijo:

—Amito don Alfonso, yo quisiera que su mercé hiciera una caridad a su negro Marquito.

—Siempre que no pidas mucho, negro retinto; di lo que quieres...

—Marquito quiere que lo lleve su mercé para Santiago...

Mirólo un momento don Alfonso, un poco extrañado de la petición, y contestóle después de algunos instantes:

—No puede ser, negro, porque haces falta en la hacienda; te llevaré para el otro año.

No contestó el negro inmediatamente, pero insistió por fin:

—Es que Marquito quiere pedirle permiso para casarse...

—Hola, hola, ¿con que esas teníamos?, interrogó don Alfonso. ¿Y con quién quieres casarte?

—Con la Antonia, mi amito, contestó a media voz el africano.

—Con la Antonia... ¡Carambanos con el negro! Por eso querías irte con ella a la ciudad, ¿no? Pues, mira, lo siento mucho, pero ello no puede ser, porque según tengo entendido tú y la Antonia sois hermanos, a lo menos eso entendí cuando os compré en el Callao. Y como veo que tú y ella os entendéis, y no quiero que en mi honrada conciencia caiga esa falta, si vosotros llegáis a cometerla, tomaré mis precauciones para que no os volváis a juntar.

—Pero, mi amito..., suplicó Marcos, si la Antonia no es hermana mía...

—Arre y largo de aquí, mandó don Alfonso, y cuidadito con que vuelvas a hablarme de esto. Y como Marcos quisiera insistir de nuevo, el hacendado levantó su guasca y la dejó caer sobre las espaldas del esclavo.

A mediados de Abril don Alfonso González de Quiroga se encontraba instalado ya en su casa de Santiago y entre su servidumbre figuraba la "negrilla" que había traído de su hacienda de Malloco. Antonia era la joya de la casa, por su carácter humilde, por hacendosa y por la gran simpatía que su persona inspiraba. Piadosa en extremo, todas las noches se instalaba en el oratorio de la casa, después de la queda y aún después que toda la servidumbre se retiraba a descansar, para rogar a Dios, según decía, por su amito Alfonso. A las veces se levantaba a media noche para hacer oración y para "disciplinarse"...

Cierta noche que don Alfonso se daba vueltas y revueltas sobre su lecho presa de un tenaz insomnio, oyó que en uno de los cuartos del lado, donde estaba el oratorio, había ruido de gente; pensó primero en la devota "negrilla", pero los ruidos persistentes y extraños no eran, evidentemente, los de una persona que está en oración. Levantóse de su lecho el dueño de casa, tomó una espada y dirigióse sigilosamente al oratorio para pillar al ladrón. Empujó con violencia la puerta y vió, a la luz de una candela, al negro Marcos Alondo sentado sobre el quicio de la ventana en amoroso pelambre con la piadosa "negrilla"...

Lo que sucedió en seguida lo supondrá el lector; pero es preciso decirle que la azotaína que se les aplicó a los atortolados amantes fué de aquellas que hacen época en cualquier época: por cierto que le cargaron la mano al negro Marcos, y fué en tal forma que el infeliz se volvió loco y en medio de su dolor se trocó en furioso, rompió las cuerdas con que estaba atado, acometió a sus verdugos con arrebato irresistible, armóse de una tranca y de un solo garrotazo partió horriblemente el cráneo... a su adorada e infeliz amante, la "negrilla" Antonia.

En medio de su furia frenética, gritaba con voz estentórea:

—¡Huid, antes que os mate, viles esclavos! ¡Yo soy el hijo del Rey de Guinea! ¡Soy el hijo del Rey de Guinea!

Yo no sé cómo se arreglaron los alguaciles para aprehender al negro; pero lo cierto es que el "hijo del Rey de Guinea" fué llevado a la cárcel y metido en prisiones bastantes para que no se soltase y cometiese otros desaguisados; a los pocos días compareció ante el oidor de semana que sustanciaba el proceso por la muerte de la esclava Antonia y el desacato a su amo Don Alfonso, y en presencia del magistrado, el negro Marcos Alondo repitió varias veces su dicho: 'Soy hijo del Rey de Guinea". Por lo demás, permanecía tranquilo ya.

—No hay duda de que este infeliz se ha vuelto loco, se dijo su señoría el oidor don Nicolás Polanco de Santillana, y dió órdenes para que se le mantuviera en la cárcel "con todo el cuidado que el negocio requiere para que el reo non se fuya".

Ocho días hacía que el infeliz negro estaba en la cárcel cuando sobrevino el cataclismo del 13 de Mayo; todo cayó por tierra a impulsos del fenómeno terrestre, sumiendo a los pobladores de Santiago en las más terribles angustias durante toda una noche. Al alumbrar la aurora del día 14 el espectáculo fué aterrador para los que aún conservaban la vida, muchos de ellos bajo los escombros, y todos ateridos de frío y empapados por la lluvia.

Sobre los escombros de la cárcel, encaramado en unas vigas tronchadas, se dibujaba la silueta de un hombre, de un negro, de aspecto feroz, los ojos salientes con una lanza en la mano y una argolla de hierro en la cabeza a modo de corona real... Rasgando, de cuando en cuando, el pavoroso rumor de lamentos doloridos y desesperados de aquella ciudad sepultada y convulsa, el negro lanzaba gritos estridentes, prolongados y frenéticos.

—¡El Rey de Guinea ha muerto!... ¡Yo soy el hijo del Rey de Guinea!... ¡Yo soy el rey de los negros!... ¡Que vengan a mí los esclavos para tomar venganza de los blancos!... ¡A mí ¡A mí!...

En aquella confusión horrible en la cual todo ser viviente se creía abandonado, la voz del negro Marcos Alondo era la única que llevaba una palabra de consuelo a la parte más infeliz de la población, que eran los esclavos, víctimas perennes de la crueldad y de la codicia de los amos; era una esperanza no sólo de consuelo, sino también de libertad...

A las pocas horas, una cincuentena de negros y mulatos rodeaba al "rey de Guinea" y se guarecía a su vera, ayudándole a gritar, pero sin hacer, afortunadamente, ninguna manifestación hostil, sin embargo, cerca de las doce del día, el "rey de Guinea" y sus súbditos, que ya pasaban de doscientos, juntáronse en la esquina norte oriente de la Plaza, armáronse de palos, herramientas "y varios con armas que desenterraban" y en actitud nada pacífica "echaron a recorrer por sobre los escombros aclamando al rey de los negros y desvergonzándose muchos de ellos con 'sus' amos que los llamaban para que les prestaran ayuda en sus terribles trances".

El oidor Polanco de Santillana— que junto con el obispo Villarroel fueron las únicas autoridades que no perdieron el control de sí mismos durante la catástrofe — apreció rápidamente el enorme peligro que se cernía sobre la ciudad con la actitud inusitada de los negros esclavos, si no se cortaba de raíz y rápidamente la insurrección. Dejando de mano el salvamento de la gente que aún permanecía enterrada bajo los escombros, se lanzó a organizar un cuerpo de vecinos que se armaron como les fué posible, y con ellos al frente se fué contra los negros, rodeándolos en la plazuela de la Iglesia de la Compañía, sitio donde el "rey" y los suyos se habían instalado "con el propósito de asaltar el templo y colegios".

—Arrojad al suelo esos garrotes y volved a vuestros amos, ordenó con voz potente el oidor, si no queréis morir ahorcados.

—¡Soy el Rey de Guinea, replicó el negro Marcos, y éstos son mis súbditos, que van a tomar venganza de los blancos! ¡A ellos, agregó, y que no quede uno con vida! Y dando el ejemplo, lanzóse, garrote en alto, contra el oidor Santillana, y los que lo rodeaban.

Pero sólo dos o tres siguieron al negro Marcos; los demás negros no pudieron comprender que les fuera posible atacar a sus amos y poner sus manos sobre aquellos hombres que los habían comprado como una mercadería cualquiera...

Marcos Alondo fué cargado de cadenas e inmediatamente se le instauró un proceso que fué rapidísimo; la sentencia, que no se hizo esperar, no podía ser otra que la muerte; no eran momentos de contemplación ni de misericordia, aún sospechando que el "rey" era un negro loco.

"Los señores oidores, don Pedro de Güemes, don Nicolás Polanco de Santillana y don Antonio Fernández de Heredia — dice la sentencia que tenemos a la vista — fueron de parecer que sea condenado a muerte y que ésta se ejecute, sin embargo, de apelación y suplicación, por lo mucho que conviene la brevedad, por ser éste un negro inquieto, altivo y ocasionado a muchos disgustos e inquietudes con motivo del terremoto grande que ha habido en esta ciudad, y por no haber cárcel en que guardarlo, y además por estar confeso de la muerte que hizo en la negra Antonia, haber acometido a su amo con una lanza y llamarse hijo del Rey de Guinea"...

Marcos Alondo murió inconfeso; al subir a la horca, y cuando ya el verdugo iba a quitarle la escalera para lanzarlo al espacio, el infeliz ajusticiado exclamó por última vez:

—¡Soy el hijo del Rey de Guinea!

Un año más tarde don Alfonso González de Quiroga vendió todos sus bienes y se volvió a su patria, Lima; según se dijo después en Santiago, una vez llegado a la capital del virreinato profesó de fraile en el convento de San Benito, el Santo moreno, patrono de los negros.

A. D. M.

¡OH, MARGARITA!

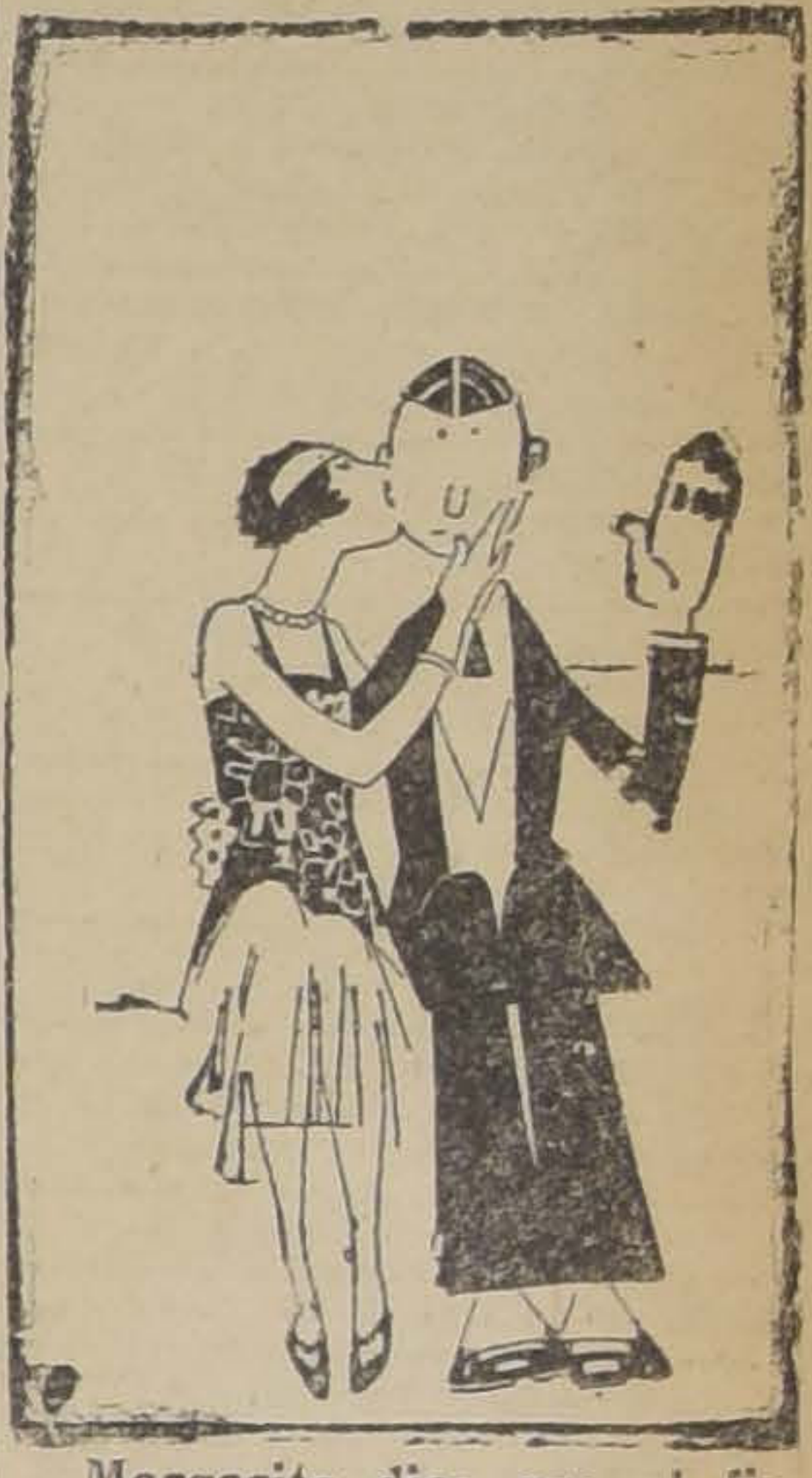

Margarita dice que al fin y al cabo no es tan bravo el león como lo pintan.

NAPHTO CARBOL
El mejor desinfectante.
SAN ANTONIO 457.

VENDESE
Espaciosa casa en bajos, con tres patios.
DARDIGNAC N.° 171
Tratar con
MANUEL YAÑEZ
"LA NACION", DE [illegible] A 5

LOS GORDOS QUEDARAN FLACOS
EN DOS O TRES MESES EMPLEANDO LA VACUNA "HYPERTHENMAN", DEL FAMOSO INSTITUTO DE DRESDEN SACHSISCHES SERUMWERK

Hay: Vacigona y Abijón contra gonorreas y artritis; Leche-Xifal contra epilepsia y parálisis; Estafilosau contra furúnculos y espinillas; Estreptosan contra erisipela y fiebre puerperal; Trophil contra anemia y debilidad; Abijón contra inflamaciones del hígado, ojos y articulaciones; Piocianasa contra piorrea y catarros vaginales; Vacineurina contra reumatismo, neuralgias y nervios; Metaluín y Bismocutan contra sífilis; Normosal contra pérdidas de sangre; Vacunas y sueros contra gangrena, tos convulsiva, difteria, disentería, fiebre puerperal, escarlatina, gonorrea, meningitis, neumonía, grippe, tétano, tifus, epilepsia, para enflaquecer, para engordar, etc., y tuberculina A y B del Dr. Ponndorf contra la tuberculosis (nuevo método de resultado seguro).

Usted sanará seguramente de sus enfermedades empleando los productos del **Sächsisches Serumwerk de Dresden.** Cuando se encuentre aburrido con otros productos use los de **Dresden**, que lo **curarán.**

M. H. DUPONT, BANDERA 574.— CAS. 3624.— TEL. 304

JUGO DE UVA
MARAMBIO
Pedidos: Teléfono N.o 2321

PARA PLANTACIONES INDUSTRIALES
RECOMENDAMOS:
CIRUELOS "SANTA ROSA" Y "D'ANGEN", MANZANOS "DELICIOUS"
Estos árboles los tenemos a la vista a precios muy razonables, en el DEPOSITO ALAMEDA 1245, Criadero Corrial.

GUIA PROFESIONAL

ABOGADOS

GABRIEL AMUNATEGPI Y SALVADOR DE LA VEGA
Huérfanos 1153, Of. 32 y 33. Cas. 3091. Teléfono 3507

ROBERTO CRUZ
Abogado-Secretario jubilado 1.er juzgado del crimen. Causas criminales. Consultas de 4 a 6. Huérfanos 2260

FEDERICO DUNCKER BIGGS
Huérfanos 833, Altos Banco Germánico. Cas. 219. Teléf. 295.

ALBERTO DURAN B.
Huérfanos 1236. Oficina 8. Casilla N.o 2914.

LADISLAO ERRAZURIZ
LUIS QUINTEROS T.
Amunátegui 201. Teléfono N.o 633.

HECTOR ARNALDO GUERRA
Galería Alessandri 24. Civil y criminal. Teléfono 4352.

OSVALDO HEVIA
Morandé N.o 344. Casilla 1831.

BERNARDINO LEIVA
OTMAR STEGMAIER
Bandera 537. Casilla 2068.

MANUEL MERINO E.
Bandera 166. Teléfono 2077. Casilla 2407. De 10 a 11 1|2 A. M. 4.20 a 6.

VICENTE MOLINOS GAETE
Agustinas 1148. Teléfono 2110. De 10 a 12 y 4 a 6.

NICOLAS MARAMBIO MONTT
San Antonio 570. Cas. 2699. Asuntos civiles, especialmente mineros.

LUIS MORALES ZUAZNABAR
Morandé 466; Casilla 1873. De 10 a 12. Oct.-23

ROBERTO DE PETRIS
Galería Alessandri 25. Teléfono 156. Casilla 4044.

ANTONIO PLANET C.
Especialmente cuestiones comerciales. Estudio: Estado 91. Casilla 4034. Teléfono 1137.

SALAS ROMO HNOS.
LUIS Y VICTOR A. SALAS ROMO
Abogados. Trasladaron sus oficinas a Compañía 1325. Teléfono 1527. Casilla 2231.

LUIS MANUEL RODRIGUEZ
Abogado. Amunátegui 235.

LISANDRO SANTELICES E.
Abogado. Catedral 1424. Teléfono 831.

HUMBERTO YAÑEZ VELASCO
Morandé 323. Teléfono 595.

EMILIO TAGLE RODRIGUEZ
Asuntos comerciales y mineros. Bolsa Comercio. Oficina 207. Teléf. 2018.

MEDICOS

Dr. ANIBAL ARIZTIA
Médico Hospital Niños R. del Río. Ayudante Clínica Prof. Prado Tagle. Teatinos 321. De 2 a 3.30. Teléfono 1773. Domicilio: Agustinas 1319.

Dr. ALCAINO
Regresó Europa. Oídos, nariz, garganta, vías lacrimales. Especialista Hosp. Salvador y Niños. 3 a 5. Dieciocho 257. Teléf. 257.

JOSE AVILES A.
Nataniel 167, de 1.30 a 4. Especialmente: Cirugía, Partos, enfermedades señoras y sociales.

Dr. CARLOS D. AGUIRRE
Especialmente vías urinarias. Venéreas, sífilis. Carmen 101. Consultas: 1 - 5.

Dr. ITALO ALESSANDRINI
Cirugía y ginecología. 1 a 3. Merced 822. Teléfono 3555.

INSTITUTO DE SALUD
Cisterna (Población Nueva España) Destinado al diagnóstico y tratamiento de las enfermedades nerviosas y mentales, dirigido por el doctor Fontecilla, Santiago: Delicias N.o 1626. Electricidad médica, baños, etc.

Dr. LEONCIO ANDRADE
Medicina general. San Diego N.o 81. De 2 a 5. Teléfono 4528.

Dr. AMENABAR OSSA
Oculista 14. Europa, 3 años médico director Hosp. Ojos Condado Stanford (Inglaterra). 21 de Mayo 578. De 2-4. Teléfono 602.

Dr. ARNELLO
Cirugía, anestesia general, venéreas. García Reyes 17. De 12-3. Hospital San Vicente 4-5.

Dr. FELIX BULNES
Médico-cirujano. Huérfanos 801, Of. 18. Consultas: 1 1|2 a 3.

Dr. ARTURO BARRAZA ARAYA
Puente 557, ausente.

Dr. BORQUEZ SILVA
Estudios Europa. Pulmón, corazón, estómago, intestino, Rayos X. 3 a 6. Arturo Prat 80. Teléfono 19. Matadero.

Dr. RIFO BUSTOS
Estudios en Europa. Medicina interna. Preferentemente corazón y estómago. 2 a 5. Cochrane 177.

Dr. BISQUERTT
Vías urinarias, sífilis. Moneda 859. 3 a 6. Cas. 2563. Teléf. 953.

Dr. BRONFMAN
Estudios Europa. Cirugía, enfermedades señoras. Venéreas. 2 a 5. Teléfono 3457. Se trasladó Cienfuegos 68.

Dr. ROBERTO BALTRA G.
Medicina general, vías urinarias. 3.30 a 6. Ahumada 11. Teléfono 170, Parque.

Dr. BEAUMONT
Ayudante servicio ginecología Hospital Salvador. Santo Domingo 1245. De 3-5. Domicilio: Avenida Manuel Montt 1541. Teléfono 93. — Santa Elena.

Dr. BRAGA CASTILLO
Regresó Europa. Rayos X. Medicina general niños; 9 a 10 y de 1.30 a 4.30. Merced 130. Teléfono 1393.

Dr. BARRENECHEA
Oculista, especialista oídos, nariz, garganta. Huérfanos 801.

Dr. MARCOS BRITO
Estudos Europa. Cirujía, niños. Enferedades señoras, partos, venéreas. A. Prat 309, de 3 a 6.

Dr. MARIANO BAHAMONDE RUIZ
Cirugía, ginecología, 1 a Cocrane 66 Dom. Delicias 1230.

Dr. HECTOR CORONA T.
Bronquos y pulmón. Asma 4 a 5. Delicias 868. Teléfono 2483.

Dr. ALDO CONTRUCCI
Estudios Europa. Medicina interna. Sífilis. Nataniel 142. 3.30 a 4.30. Jefe clínica Prof. Brockmann. Teléfono 3340.

Dr. LEONIDAS CORONA T.
Regresó de Europa
Laboratorio Clínico
Delicias 868 — Teléfono 2483
REACCION DE WASSERMAN
Química Bacteriológica
VACUNAS

DR. CASTAÑEDA IGLESIAS
Niños. Compañía 1839. Teléfono 254.

DR. EDUARDO CRUZ COKE L.
Medicina interna. Merced 20" De 1.30 a 6.30. Teléfono 4205.

Dr. LEON CKONCHOL
Medicina general. Rayos X. Sífilis, piel, venéreas. Regresó. Gálvez 61.

DR. CROIZET
Londres 25, entre Serrano y San Francisco. Teléfono 837. Consultas 1-3.

Dr. EDUARDO DE RAMON
Estudios Europa. Cirugía, señoras. Partos 1 a 4. Agustinas 1606. Tel. 3623.

IGNACIO DIAZ MUÑOZ S.
Medicina general. Vías urinarias; 3 a 6. Bandera 574. Teléfono 3424.

Dr. RODRIGO DONOSO GAETE
Médico Hosp. Salvador. Medicina interna. 1.30 a 3 menos Sábados. Amunátegui 32. Domicilio: Ejército 134. Teléf. 2206.

Dr CARLOS DOREN
Señoras. Cirugía 1 a 4. Monjitas 536. Tel. 2571.

OCULISTA
Ojos, nariz, oídos y garganta. Estudios Europa. San Antonio 148. (Entre Moneda y Agustinas). Consultas: 3 a 6.—Dr. E. García Collao.

Dra. JUANA DIAZ MUÑOZ
Especialista enfermedades señoras y niños: 2 a 4. Delicias 858. Teléfono N.o 1715.

Dr. JOSE DONOSO DONOSO
Médico-cirujano
Horas de consulta: de 2 a 4.
Miraflores 457.—Teléfono 2773

Dr. RICARDO DONOSO
Corazón, pulmón. Regresó Europa. 2.30 a 4.30. Agustinas 619.

Dr. DIMITSTEIN
Agustinas 1308, esquina Teatinos. Rayos X. eMdicina general. Corazón, pulmón, estómago e hígado, 1 a 4. Teléfono 3848.

Dr. ESPINA
Rayos X. Medicina interna. Estudios Europa. Catedral 1425. Tel. 2102. De 1.30 a 4.

Dr. FRANCISCO EDWARDS
Estudios Europa. Vías urinarias. Teatinos 10. De 2 a 3.

Dr. ESPILDORA LUQUE
Oculista de las Facultades de Santiago de Chile y Madrid. Delicias 410. Consultas de 3-6.

Dr. FUENZALIDA BRAVO
Niños. Merced 560. Tel. 1721, 2 a 4.

Dr. FONTECILLA
Estudios Europa. Afecciones pulmonares y nerviosas. Rayos X. Delicias 1626.

Dr. FUENZALIDA CORREA
Cirugía, señoras, partos, 2 a 3. Huérfanos 745. Telef. 466.

Dr. CARLOS GARCES BAEZA
Delicias 1276. — Teléfono 3747. Exámenes químicor bacteriológicos. Reacción Wassermann. Medicina interna. 3.30 a 5.30.

Dr. GLEISNER V.
De 3 a 5. Pulmón, corazón, hígado, riñón, intestinos, etc. Sífilis. Castro 26. Casilla 2664.

Dr. RICARDO GUNTHER
Ayudante clínica ginecológica. Partos, enfermedades señoras. Av. España 696, de 3 a 4. Telf. 253, Parque.

DOCTOR GIANELLI
ESTUDIOS EUROPA
SIFILIS PIEL VIAS URINARIAS
21 de MAYO 562
CONSULTA de 2 a 6

ENFERMEDADES DE LA PIEL, SIFILES Y VENEREAS
Luz ultra violeta. Radioterapia.
Dr. FELIX GROHNERT B.
Ejército 391. De 2-6.

Dr. VICTOR M. GAZITUA
Partos, enfermedades de señoras. Trasladóse Agustinas 530, 2 a 4. Teléfono 976.

DOCTOR GREENE
Estudios Europa. Cirugía y Ginecología. Calle París 809 (manzana residencial, San Francisco) 2 a 4. Teléfono 2860.

Dr. A. GORGEWSKY S.
Médico jefe Policlínico medicina interna. Hosp. San Juan de Dios. Pulmón, estómago, hígado, intestinos. República 42. Tel. 197, de 2-5.

Dr. ENRIQQUE GONZALEZ H.
Estudios Europa. Estómago, intestinos, hígado, diabetes; obesidad; reumatismo. 1.30-3.30. Ejército 641.

Dr. ANIBAL GREZ
Oídos, nariz, garganta. De 1.30 a 3.30. Merced 324. Teléfono 3555.

Dr. GUSTAVO GIRON L.
Cirugía y ginecología. Brasil 32. Teléfono 3126. De 2 a 3.

Dr. ROBERTO JARAMILLO
Ejército 707. Teléfono 142, Parque.

Dr. MARIO GARCIA DOMINGUEZ
Medicina general. Señoras. Partos, Venéreas: 1 a 5. San Diego 65.

Dr. RAUL VENTURA JUNCA
Residente Hosp. Salvador. Medicina interna. Rayos X. 4.30 a 6. Riquelme 140. Teléfonos 3828 y 305.

Dr. ARNULFO JOHOW
Estudios Europa. Cirugía y ortopedia. Adultos, niños, 3-4. Santo Domingo 1523. Teléfono 1033.

INSTITUTO RADIOLOGICO
Dr. ADOLFO KAPLAN
Radioscopia, radiografía, radioterapia, aplicaciones radium. Estudios Europa y EE. UU. Huérfanos 1466.

Dr. A. KORNER ANWANDTER
Estudios Estados Unidos. Cirugía, ortopedia, 10-12 A. M. Santo Domingo 614.

Dr. AQUILES LUENBERG
Jefe Laboratorio. Rayos. Sección Experimental. Higiene. Laboratorio Rayos X. Luz ultravioleta. Diatermia. Consultas 1-4. Arturo Prat 181

Dr. TEODORO LEIBLE
Enfermedades nerviosas. Medicina interna. Aplicaciones eléctricas. De 4 a 6 Olivos 794.

Dr. H. LEA-PLAZA
Estudios Europa. Compañía Núm 1115. De 3-6 Teléfono N.o 8880.

Dr. LABRA LETELIER
Nariz, garganta, oídos. Consultas de 2 a 5. Compañía 1861.

Dr. ARMANDO LEON I.
Cirugía. Compañía 1909. Martes, Jueves, Sábado: 1 a 3. Teléfono 3846.

Dr. LOIS
San Pablo 1236. Medicina general. Vías Urinarias. Sífilis. De 1 a 5.

Dr. LAVAL
Medicina interna. Lord Cochrane 340. De 2 a 4.

Dr. OSCAR MELENDEZ
Medicina interna. Sífilis. Santo Domingo 1036; de 2-4, y 21 de Mayo 578, de 4-5. Teléfono 2831.

Dr. J. MONTERO C.
Medicina interna. Venéreas, de 1 1|2 a 3, y de 6 a 8. Clínica nocturna 9 a 10. Agustinas 1060.

Dr. G. MORAGA FUENZALIDA
Regresó Europa. Niños, luz ultravioleta 2.30-4. Cochrane 113. Teléf. 2804.

Dra. CORA MAYERS
Médico Cirujano
Regresó de Estados Unidos. Especialista en niños. Luz ultra-violeta. Ahumada 29. Teléfono 711.

ENFERMEDADES DEL CORAZON
DOCTOR MAHOTIERE
Consultas de 1 a 4.—Rayos X y Laboratorio. Estudios en Europa. Compañía 1073.

Dr. JUAN MARIN B.
Cirugía general. Enfermedades vg., niños. Domicilio: San Diego 1848. Consultas, Amunátegui 85. Teléfono 3796.

Dr. MUÑOZ VALENZUELA
Residente Hosp. Niños. Tuberculosis, infantil. Matucana 303, 2 a 5. Teléf. 158.

Dr. MALBRAN
Enfermedades mentales y nerviosas. De 2 a 4. Se trasladó a Huérfanos 1880.

Dr. MANUEL MORENO
Medicina general, pulmón, estómago, intestinos. Tratamiento especial. Tuberculosis. Estudios Europa. 2.30-4.3. San Francisco 155.

Dr. JUAN MONTENEGRO M.
Enfermedades de niños. Compañía 1770. Teléfono 2120. Regresó.

Dr. H. NUÑEZ ZAMORA
Matucana 289. Teléfono 291. Estación, 1 1|2 a 3 1|2. Sábado, 4-6.

SANATORIO GOSSMANN
Constitución
Sucursal del Sanatorio Gossmann, Cassel, Alemania.
Cura natural de las enfermedades por medio del sol, aire, agua fría, caliente y vapor; masaje, gimnasia y dieta especial. Aplicaciones individuales a cada caso. Ahorre un viaje a Europa, ocurriendo a este sanatorio, situado en una de las playas más hermosas de Chile. Prospectos a disposición; casilla 5, Constitución.

Dr. LUIS OPAZO P.
Jefe Policlínica. Niños. Universidad de Chile. Compañía 3007. Teléfono 48. Estación.

Dr. JULIO A. PAREDES F.
Especialmente enfermedades señoras. Medicina. Cirugía. Brasil 47, de 1 a 4.

Dr. ORREGO PUELMA
Médico Hospital San Juan de Dios. De 3.30 a 5 y media. Agustinas 1314. Teléfono 1217.

Dr. PANTOJA
Corazón, pulmón, estómago, sífilis. Delicias 1876. De 2 a 4. Teléfono 3747. Santo Domingo 1036, Teléfono 574, de 6 a 8.

Dr MARCIAL PARADA
Oídos, nariz, garganta. De 3 a 6. Santo Domingo 831. Teléfono 1859

Dr DAVID PULIDO
Enfermedades niños. Santo Domingo N.o 1790. Teléfono 2152. De 1 a 3.

Dr PRUNES
Estudios Europa. Jefe clínica piel, sífilis, venéreas. Merced 490. Casilla 2894.

Dr. PATIÑO MAC-IVER
Medicina interna. Enfermedades niños. Libertad 448. De 2 a 4. Teléfono 1036.

Dr. ALBERTO PANATT
Pulmón, corazón, estómago, hígado. Rayos X. Teléf. 1211. Delicias 1416. De 2 a 4.

Dr. SANTANDER
Estudios Europa. Medicina interna. Estómago, intestinos. Rayos X. Alameda 938. 3 a 5

Dr. LUIS QUIROGA
Medicina general. Consultas: 4 a 5.30 Catedral 1452 Teléfono 3760.

Dr. ALBERTO RAHAUSEN
Cirugía general. Compañía 2028 Teléfono 192. Estación. De 2 a 4.

Dr. JOEL RODRIGUEZ P.
Estudios Europa. Medicina interna. Estómago, intestinos Rayos X. 2 a 4. Amunátegui 559. Telf. 2810.

Dr. CESAR RODRIGUEZ LEON
Medicina interna. Enfermedades de niños. Catedral 2607, 1 a 2 y Bascuñán Guerrero 1013. 4 a 5.

INSTITUTO SANITAS
AGUSTINAS 1955
Laboratorio auto-vacuna, radioscopias, terapia de radum y de Rayos X. Luz ultra-violeta. Aplicaciones eléctricas. Instalaciones de radium. baños de ácido carbónico, diatermia.

Dr. JOSE SYMON O.
Médico Hospital Niños "R. del Río". Martes, Jueves, Sábado. 1½-3½. Nataniel 114. Teléfono 2007.

Dr. SCROGGIE
Especialidad enfermedades de niños Jefe de la Clínica de Niños, Universidad de Chile. Consultas de 2 a de la tarde, Rosas 1157.

PROFESOR Dr. SOTO PARADA
Laboratorio Clínico, Moneda 1035.

Dr. Marco A. Sepúlveda R.
LABORATORIO CLINICO
Trasladóse a Miraflores 450. Teléfono 233. Abierto a toda hora.

Dr. CRISTOBAL SAENZ
Estudios Europa. Afecciones médico-quirúrgicas abdómen. Estómago, sífilis. Rayos X. De 1 a 3.20. Agustinas 1889, teléfono 2098.

Dr. HELLMUTH SIEVERS W.
Médico-cirujano. Domicilio: Molina 72. San Antonio 275. De 2 a 3 1|2.

Dr CARLOS SEAMAN
Médico cirujano. Consultas: 1.30 a 4. Trasladóse Delicias 225.

Dr. STOLTING
Oculista. Médico recibido Alemania Chile. Moneda 627, de 3 a 6.

Dr. OMAR SANTAPAU
Medicina interna, venéreas, sífilis. Santo Domingo 1280. De 3 a 5.

Dr. OTTO SCHWARZENBERG
Enfermedades niños. 2 a 3, Martes, Jueves y Sábado. Lunes y Viernes, 2.30 a 3.30. Santo Domingo 1523. — Teléfono 1033.

Dr. TORRES TORRES
Jefe clínica profesor Korner. Enfermedades señoras y cirugía. Trasladóse Delicias 261. De 2 a 6.

Dr. VEGA MACHER
Exclusivamente pulmón. Nataniel 109. De 2 a 3.30. Lunes y Miércoles.

Dr. G. E. VIDAL S.
Delicias 2696. Teléfono 845. Estación. Consultas: 6 a 7.

Dr. J. M. VERGARA KELLER
Regresó de Europa. Partos, ginecología. Agustinas 826. De 3 a 4. Teléfono 2855.

Dr. JORGE VIVES BRAVO
Enfermedades niños. Delicias 335. Teléfono 2895.

Dr. VILLAGRA
Estudios en Europa. Unicamente pulmón. Rayos X Pneumotorax. Helioterapia. Dieciocho [illegible]

Dr. JAIME VIDAL OLTRA
Pulmón, corazón, estómago. Laboratorio: [illegible] Teléfono [illegible]

Prof. Dr. VARGAS SALCEDO
Regresó Europa. Cirugía. Compañía 2409. Teléf. 1860.

Dr. VICUÑA HERBOSO
Ayudante Clínica Prof. Prado Tagle. Hospital San Vicente. Medicina interna, enfermedades corazón. Martes, Jueves, Sábado, 2.30 a 4.30. Almirante Barroso 970. Teléf. 1053.

Dr. YAÑEZ G.
Estudios Europa. Piel, sífilis, venéreas. Trasladóse Delicias 865. De 2 a 5. Casilla 418.

Dr. WAUGH
814 606 Estudios Europa, internas, venéreas, sífilis, Wasserman. Compañía 1868 2 a 4.30.

Dr. WIREN
Oídos, nariz, garganta. Compañía N.o 1606. De 2 a 5.

Dr. WEINSTEIN
Estudios Europa. Enfermedades de la piel, sífilis y venéreas. Radioterapia y luz ultra-violeta. — Agustinas 1357. De 2 a 5.

DENTISTAS

C. VALENCIA COURBIS
Operaciones indoloras. Coronas, Puentes y dentaduras. Teatinos 50.

Dr. GUILLERMO VELASCO M.
Dentista. Estudios en Filadelfia. — Catedral 1261.

Dr. ENRIQUE SANSOT
Ahumada 11. Teléfono 4221. Horas: 9 a 12 y 2 a 6.

Dr. CERDA LOPEZ
Ahumada 11. Teléfono 4221. Horas: 9 a 12 y 2 a 7.

Dr. CLODOMIRO CONTRERAS
San Antonio 451. Teléfono 3692. Horas: 10 a 11 y 3 a 6.

Dr. LEONEL CONTRERAS M.
RAYOS X
Cirujano dentista. Merced 486.

FORTUNATO ENCINA P.
Especialmente placas, coronas, puentes. Extracciones indoloras. Ahumada 56.

Dr. CESAR PARDO C.
Dentista. Moneda 1035.

Dr. GALLARDO GONZALEZ
Estudios en Filadelfia. Consultas: diurnas y nocturnas. Echaurren 26.

WENCESLAO MUÑOZ L.
Dentista: Tratamientos rápidos. Extracciones sin dolor. San Diego 448.

ARMANDO MORA PINOCHET
Dentista. Trasladóse: Santa Rosa N.o 671.

ALFREDO MUÑOZ LOBOS
Extracciones sin dolor. Somnoformo. Puentes, placas. Tratamientos rápidos. Compañía 1852.

CLINICA DENTAL
"VALENZUELA BASTERRICA"
Luis R. Barrios Méndez
Rafael Valenzuela Labbé
Carlos H. ROJAS
DENTISTAS ESPECIALISTAS
Cirugía dental atendida por médicos especialistas. Somnoformo. Correcciones de anomalías. Riquelme 47. — Teléfono 1642.

ARQUITECTOS

EDUARDO TASSO
Construcciones, transformaciones y reparaciones. Huérfanos 1258.

OFICINA DE CON
Dirección y
LEOPOLDO NAVAR
Morandé 67. Teléf
lla N.o 350.

REPARACIONES DE
pedir planos, presup
nin. Casilla 159.

CONTADO

VICTOR MESA
Contador Perito
do Arbitrajes, revis
Merced 262, esquina

MATRON

AIDA ARAGO
Partos, curaciones
Atiende. San Diego 911

MATRONA
Pensionistas. Aten
yecciones. Maule 11
Vicuña Mackenna

CLINICA PRIVA
Dra. Mercedes Parte
del extranjero. Aten
tinguida clientela
Huérfanos 2395

E. EQUIBERDO DE
Partos y ginecologí
tástico. Atención
Siontistas, precios
tudios completos.
ciencia. Consultas
cía Reyes 869, entre
de Rozas.

AMELIA MAT
Recibo pensionistas
ción a domicilio.
yecciones. Maule 10

PENSIONADO MA
Pensionistas. Partos
Masajes. Inyeccione

SARA OSORIO DE
Matrona. Partos y c
2254.

MATRONA GINECOLO
nica privada, consult
Brasil 523.

Mme. E. PRAG
Matrona francesa, San

MATERNIDAD PAR
Flor Villaseca. Recib
provincias, meses
raciones. San Diego

CLINICA PRIVADA
TRICIA
Señora Reyes, matro
ta. Establecimiento
dido por cirujanos
Enfermas todas
tos, precios módicos.

PENSIONADO PAR
Mercedes Rojas. San
cibe enfermas. Cons
tas toda hora.

ANA G. VARGAS
Partos. Recibo pens
Americana 627. Teléf

CARMELA
Maternidad particula
mas pensionistas. Ma

CARMELA
Partos. Asistencia
enfermas. Matucana

VARIO

CLINICA Y LAB
LUIS A. SA
Atendida únicamen
especial
Residente, Dr. F
De 10 a 12, Medic
ños.
2 a 4 Ginecolog
4 1|2 a 8 Cirugía
Venéreas, Genito
potencia. Curaciones
tema último compr
cios módicos y fa
Atención privada
Se atienden ambos
cias a provincias
Puente N.o 562 -

CLINICA ALEM
Tratamiento sífilis y
sus complicaciones
raciones rápidas y
dernos conocidos
M. y 2 a 7 P. M.
P. M. Hospital
con pensión 10 y

POMPAS FUNEBRES
EMPRESA ZENTENO
ESTADO 17 | DELICIAS 2584
TEL. 4275 | TEL. 524
ATIENDE DIA Y NOCHE

EXPRESION DE GRACIAS

Damos los más sinceros agradecimientos a todas las personas que se dignaron acompañar al Cementerio General los restos de nuestro querido deudo, señor

Pablo Joublan Vincent

FILOMENA DOUZET v. DE JOUBLAN E HIJOS, FAMILIAS FIGUEROA, DOUZET Y MANSUY

DEFUNCION

Ha fallecido mi querido hermano

Plutarco Aguilar Andrade

Sus restos serán conducidos el Viernes 19, al Cementerio General, a las 10 A. M., partiendo el cortejo de la Clínica Alemana, calle Dávila N.o 727.

GERARDO AGUILAR ANDRADE

DEFUNCION

Sociedad de Artesanos La Unión

Habiendo dejado de existir nuestro consocio jubilado de 15 años, don

Francisco Osorio

Rogamos a nuestros consocios y sociedades amigas se sirvan asistir a sus funerales que tendrán lugar hoy Jueves, a las 3 P. M., partiendo el cortejo de su casa, San Ignacio 2042.

El acompañamiento será en coche.

LA SECCION SANIDAD.

DEFUNCION

Ha fallecido nuestra querida madre doña

María Bravo de Figueroa

Sus restos serán conducidos al Cementerio General, hoy Jueves 18, a las 4 P. M.

Su esposo Jorge Figueroa, sus hijos Juan José, Tomás, María Luisa y Florentina Figueroa B.

DEFUNCION

Ha fallecido nuestro esposo y padre don

Francisco Osorio Segura

Sus restos serán sepultados hoy, a las 3 P. M., en el Cementerio General. Rogamos a nuestras relaciones se sirvan acompañarnos en este acto. El cortejo saldrá de San Ignacio 2042.

BARBARA DE OSORIO E HIJOS

EXPRESION DE GRACIAS

Damos las más expresivas gracias a los que fueron amigos de nuestro esposo y padre don

Juan Moneny

por el servicio de acompañar sus restos a su última morada.

Servicio que agradece

LA FAMILIA.

IN MEMORIAM

Mañana Viernes 19, aniversario del fallecimiento de

Hernán Salazar Ojeda

se dirá una misa, a las 9 A. M. en la Iglesia de San Lázaro.

LA FAMILIA.

CONCURSO PARA PROVEER UN PUESTO DE PROFESOR

Se abre un concurso para proveer el puesto de profesor de la Escuela Nocturna de la Sociedad Comerciantes del Mercado Central

Dirigirse por datos al Mercado Central, puesto 1 y 2, a

OCTAVIO TORO

COMPRO
Toda clase de revólvers usados.
Arturo Prat N.° 12
22—J.

AUTOMOVIL COLUMBIA
espléndidas condiciones, vendo ocasión:
LIBERTAD 62

$ 800 ARRIENDO $ 800
Delicias, espléndida casa altos, 4 dormitorios, salón, comedor, hall, instalación baño completa, 4 cuadras Ahumada. Tratar:
Ahumada 17, Castelli

INSPECCION DE AGUA POTABLE Y DESAGUES

PROPUESTAS PUBLICAS

Se llama a propuestas públicas para la ejecución de obras de mejoramiento en el agua potable de Penco, de acuerdo con las Bases, Presupuestos y Especificaciones que se pueden consultar en las Oficinas de la Inspección de Agua Potable y Desagües, diariamente de 2 a 4 P. M.

Las propuestas se abrirán el Lunes 22 del presente, a las 3 P. M.

L. LIRA.

Dr. C. CANNOBBIO
DENTISTA
SAN ANTONIO 281
12—J.

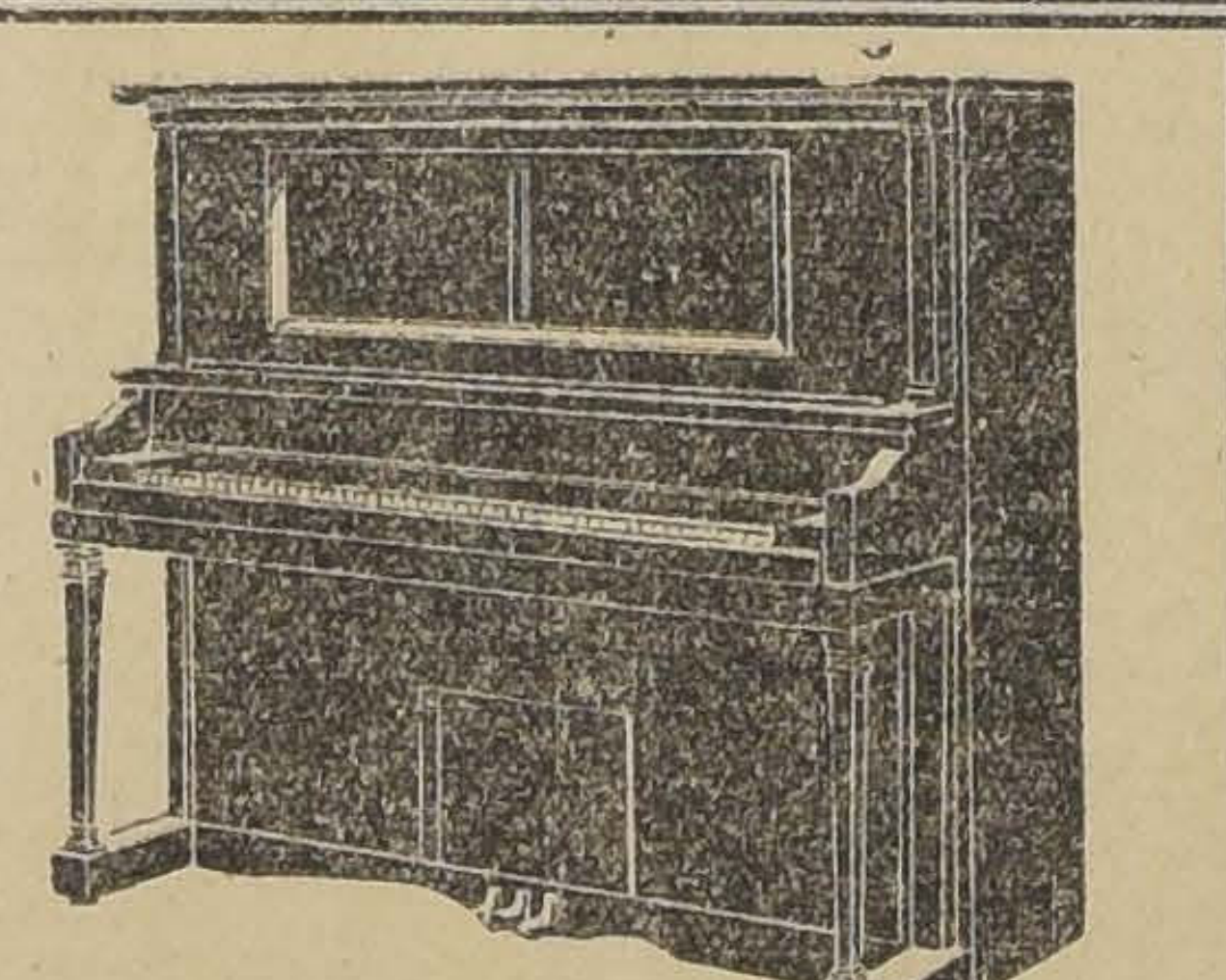

Pianos y Auto-Pianos
HE RECIBIDO DE LAS ACREDITADAS MARCAS
SCHWECHTEN, IBACH, FORSTER, HALLMAN Y STEINMAYER
DE TRES PEDALES
$ 4,500
GRANDES FACILIDADES DE PAGO
Casa CESAR RAU - Ahumada 31

OBLEAS CHINAS
LI - WU - PAT
¡GRIPPE! Combátala con Obleas Chinas LI-WU-PAT
El producto que ha dado los mejores resultados, tanto por su eficacia como por ser absolutamente inofensivo
En todas las boticas — Por mayor: DAUBE y CIA.
Precio: 0.40 c/u. en sobrecitos
19—J.

Compre un BORSALINO a Capellaro

SOCIEDAD EMPLEADOS DE CO
SANTO DOMINGO 1036
Servicio Dental
Para los socios, familias y empleados en general. Pre
Facilidades de pago. Consultas y presupuestos
Lunes, Miércoles y Viernes de 6 P. M. a 7

Muebleria y Peleteria Vi
EN LA MUEBLERIA, DELICIAS 11
se vende toda clase de muebles, al contado y con gra
dades de pago. Entrega inmediata. En la PELETERIA
da toda la existencia de pieles, con grandes facilidade
Pieles por metro para adornos. Se reciben hechuras y
precios muy bajos. Ahumada 5. La Fábrica: San Dieg
la Plaza Almagro.
E. ZIME

Ley de Empleados Particula
SEGURO DE VIDA OBLIGATORIO
Tarifa reducida con primas mens
confeccionadas de acuerdo con las disposi
legales. Pida nuestros prospectos.
COMPAÑIAS DE SEGUROS
"La Mundial", "La Unión Nacion
SANTIAGO
Agentes en todas las principales ci
de la Repúbli

LA NACION

Santiago, 18 de Junio de 1925

POLITICA PANAMERICANA

Una nube pequeña, pero amenazante, ha surgido de improviso en el horizonte de las relaciones americanas; el plácido reposo en que viene desenvolviéndose desde hace tiempo la política internacional en este Continente hace más sensible este acontecimiento y difunde una penosa zozobra en el corazón de la hermandad doméstica en este gran emporio de nacionalidades.

Nos referimos, por cierto, al incidente que ha conturbado estos días el creciente acercamiento de México y de Estados Unidos y que señalaba una era de cordialidad diplomática y de consideración mutua entre ambos países.

Es imposible apreciar desde acá el acontecimiento tan reciente, sobre todo si se toma en cuenta la red sutil y compleja de vínculos económicos y comerciales que unen a las dos grandes naciones de la América septentrional. Pero debemos, sin embargo, para juzgarlo y apreciarlo una doctrina fundamental, puesta en ejercicio, palpada y probada con ostensibles manifestaciones en este último tiempo. Esta doctrina es la inspiración conciliadora puesta en práctica por los Estados Unidos en sus relaciones con las naciones americanas. Para que la América pueda desarrollar su legítima vida propia en un ambiente de paz y de orden, para que pueda mantenerse el espíritu panamericano y dar frutos que aseguren un acercamiento espiritual y comercial, es menester establecer los fundamentos de la amistad en forma que nadie pueda dudar de ella y procurar que el Continente americano forme una asociación de naciones sobre la base de igualdad política, de igualdad de derechos y de independencia indiscutible. Esta ha sido por lo demás la médula y el espíritu de la política de los Estados Unidos en los últimos lustros en relación con las naciones latino-americanas y hay motivo para esperar que ella sea mantenida y acentuada en el curso del tiempo.

La declaración hecha por el Secretario de Estado norteamericano, señor Kellogg, con referencia a la actitud de su país hacia México en las actuales circunstancias, explica, apreciada desde lejos, la rozadura que ha provocado en el Gobierno y en la conciencia pública mexicana, pero hay que convenir en que ha transcurrido muy poco tiempo desde que fué formulada para que se conozca su verdadero sentido y su verdadera inspiración. Ella no ha tenido hasta ahora carácter oficial y es indudable que el Gobierno de los Estados Unidos se apresurará a esclarecerla en forma que muestre sin reservas toda su interna inspiración y verdadero alcance.

La doctrina de política panamericana sustentada y proclamada solemnemente por los Estados Unidos, desde la histórica enunciación de Monroe, ha estado inspirada en la justicia, y esa inspiración respetuosa se ha hecho más concreta y más efectiva en estos últimos tiempos. No puede ser, por lo tanto, la declaración del Secretario de Estado Americano, por más que lo parezca, una negación de la política tradicional sobre que se basa la confianza y la estimación que las repúblicas latino americanas sienten por la hermana mayor de Norte América.

Es indudable que hay en la declaración del señor Kellogg un fondo de esta susceptibilidad sajónica nerviosa y altiva, que lleva a estas naciones a resguardar celosamente su independencia y los fueros de su soberanía. Pero no es posible dudar del espíritu de elevada justicia que impera en el pueblo y el Gobierno de los Estados Unidos; su política internacional se ha desarrollado en estos últimos años en forma abierta y franca, con esa nobleza de la nación segura de su lealtad y rectitud para someterse al juicio universal.

"Hemos llegado a ser, decía en Febrero último el señor Elihu Root, hablando sobre los ideales americanos en el último medio siglo, un pueblo más humano". Y luego agregaba: "Hemos adquirido una norma de conducta nacional que se nutre en una obligación moral de la nación. Una guerra con México no sería posible ahora; el pueblo no la sustentaría. Nuestra política con los "indios" que ha sido la mancha de nuestra historia no sería tampoco posible hoy día. No la aceptaríamos porque somos ahora un pueblo mejor. Cuba, Puerto Rico y las Filipinas se alzan contra la guerra de México y el tratamiento a los indios y pueden decir cómo nuestro pueblo ha cambiado y ha ganado en nobleza".

Una declaración tan noble y hecha por un hombre como el señor Root, saca de las abstracciones teóricas el espíritu de lo que preside las relaciones de Estados Unidos con los países más pequeños, y no podría por cierto ser México una excepción sin que abiertamente se derrumbara todo el andamiaje de principios ya establecidos.

México ha respondido a la declaración del señor Kellogg en un tono tradicional de su lenguaje diplomático que se acerca y parece tener la misma entonación del lenguaje norteamericano. No quiere el Presidente señor Calles que se difunda una inquietud injustificada sobre la estabilidad del orden interno de la República y afirma esta estabilidad con expresiones claras y rotundas. Al mismo tiempo demarca con precisión los derechos de soberanía y pide se deje a México realizar la obra de reparación y de reconstrucción que ha emprendido bajo los últimos gobiernos, y que si es su deber internacional es también su interés y su derecho soberano.

Se trata en el fondo de una controversia que no puede ir más allá de una pasajera, rozadura diplomática; México ha dado ya muestras de amistosa conciliación y de un elevado espíritu de justicia al invitar hace poco a las naciones que tenían súbditos en México afectados por la revolución a concertar las indemnizaciones que debían recibir por esos daños. Estados Unidos, por otra parte, se ha mantenido en una prudente actitud y dispuesto a llevar adelante su política conciliatoria y comprensiva respecto de México.

Al hacer votos porque pronto se disipe esta pequeña nube del lejano horizonte internacional, estamos ciertos de interpretar el pensar y el sentir de la opinión pública latino americana y al mismo tiempo el espíritu y propósitos de la patria de Washington en sus relaciones con sus hermanas de este Continente.

EL CONGRESO AGRARIO DE VALDIVIA

Ha puesto término a sus labores la magna asamblea agraria, reunida en Valdivia, para concertar una acción común de defensa y expansión de los intereses agrícolas de las cuatro provincias que quedan al Sur de Cautín.

Señalamos, en estas mismas columnas, hace tres días, al inaugurarse este congreso, la importancia y significado que tenía, no sólo para la región en que se congregaba, sino también para todo el país. Dijimos también, de paso, que era cuestión impostergable para el desarrollo de las actividades agrícolas de aquellas tierras, el solucionar el problema de los transportes y vialidad y muy especialmente el de la constitución legal del suelo.

No andábamos descaminados al señalar estos tópicos, como los más interesantes a tratar en esta asamblea, pues la información telegráfica especial de nuestros corresponsales en Valdivia, nos ha transmitido en extenso el largo debate que se ha desarrollado en el congreso en torno a estos dos aspectos esenciales de la industria agraria.

La asamblea ha sido rápida, pero laboriosa; en tres días de labor ha agotado las más diversas e interesantes materias y ha logrado determinar en forma sustancial el camino y la orientación que debe seguir la colectividad agrícola en el futuro, para alcanzar las ventajas industriales a que tiene derecho. En otras palabras, el congreso ha realizado la tarea de estudio, de concertación y de análisis necesaria para una eficaz y prudente legislación sobre el cultivo de la tierra y cuestiones derivadas de esta industria.

Y ha sabido mantenerse dentro del concepto y del interés de las necesidades agrarias y de las condiciones de su desenvolvimiento progresivo, sin dejarse llevar de los falaces mirajes de la política de partido, que es siempre el elemento disolvente de los esfuerzos y de la realización de las aspiraciones de estas Asambleas, reunidas para estudiar intereses que son comunes a todas las colectividades políticas.

El problema de los transportes ferroviarios, de caminos, del comercio de cereales, enseñanza técnica agrícola, mercados y cooperativas, resguardo de los campos, constitución legal de la propiedad del suelo, repoblación forestal, etc., todas estas materias capitales para el desenvolvimiento rápido del progreso agrícola, han sido extensa e inteligentemente tratadas por los asambleistas, aportando cada cual la experiencia y estudio acumulados sobre el mismo terreno.

La cuestión de los créditos, bastante deprimidos ya, fué tambien tratada con detenimiento en esta asamblea.

Se han obtenido así puntos de vista, normas, y fórmulas nuevas para resolver esa multitud de grandes y pequeños problemas que entraban la expansión y desarrollo de una región, que tiene en la historia de Chile una página brillante por su actividad y su armonioso consorcio de energías en la economía nacional.

Corresponde ahora al Gobierno atender esta mínima aspiración de los activos y esforzados terratenientes del Sur, manifestando así que hay acá una correspondencia atenta y despierta a los esfuerzos e iniciativas particulares en favor del enriquecimiento público y privado.

"La Nación" se siente halagada por el afectuoso saludo de que ha sido objeto en la asamblea agraria de Valdivia, y lo recibe como un estímulo en la campaña de justa distribución de atenciones gubernativas, que reclama desde hace tiempo para todo el país y especialmente para la próspera y laboriosa región austral.

HUERFANOS 1062

Se alquilan estos extensos altos apropiados para oficinas, o tienda. Con ascensor.

CANON: $ 2,000

CARLOS OSSANDON B.

BANDERA 168

EUGENIO NOEL NOS VA A HABLAR EL SABADO

por JOSE MARIA RAPOSO.

Uno de los cerebros más poderosos de la España contemporánea es nuestro huésped, y se apercibe para explayar ante nosotros todo su pensar intenso y original.

Eugenio Noel es un peregrino de la grandeza de España, que evoca el pasado, no para demostrar el lirismo de su imaginación, sino para buscar, para ahondar las raíces de la raza ibérica, y construir con ellas el porvenir de la patria española y de la América que de ella desciende, con todos sus vicios y virtudes.

Hay pocos hombres en España —acaso ninguno — más dignos de admiración y de respeto que este pensador, cuya vida, no muy larga, pues la ostenta en toda su plenitud, ha sido una lucha brava, en pro de sus ideales.

Protegido por una de las aristócratas más rancias y poderosas de España, la Duquesa de Sevillanos, Eugenio Noel adquirió una educación clásica y amplia; su talento le permitió acaparar una ilustración vastísima; doctorado en Filosofía y Letras, su generosa protectora le destinaba a la carrera eclesiástica e hizo sus estudios en el Seminario de Madrid; su vocación le apartó del camino de la Iglesia y le lanzó por los de la ciencia laica, con fervor de fanático; su naturaleza le impelía, con fuerza misteriosa, a investigarlo todo, y recorrió la Europa y registró los archivos, acopiando luz para su espíritu, que se debatía en las tinieblas de la vida contemporánea de su patria.

Su amor a la verdad, su fanatismo por la raza pudieron más en su corazón que la gratitud y el cariño hacia su anciana protectora, y en obsequio de ellos, rompió los lazos que a ella le ligaban. Era el año 1909, uno de esos períodos en que la secular guerra de España contra los moros de Africa, recrudece, y allí se lanzó Noel, enrolándose como soldado para calmar, en el fragor de las batallas, las inquietudes que atormentaban su espíritu; dos años permaneció allí, cumpliendo con su deber en forma tal, que se ganó tres cruces que acreditan su valor y su patriotismo.

En aquellos dos años de vida militar su espíritu se amasó en nuevos moldes, y horrorizado de lo que allí vió, dijo clara e implacablemente toda la verdad. Esos artículos que titulados "Memorias de un Voluntario" publicó "La España Nueva", causaron tal sensación en el público español y tal espanto en el Gobierno, que su autor fué encarcelado y, después de dos años de procesos, alcanzó la libertad gracias a la influencia de la bondadosa Duquesa de Sevillanos.

Desde esa fecha la ruta intelectual de Noel queda trazada en forma definitiva y recta como un riel; aquellas visiones de Africa le inspiraron su misión sobre la tierra y se lanzó a cumplirla, sin desfallecimientos, ni temores.

Apagada la voz de Joaquín Costa, la de Noel pareció como un eco que volvía a golpear la dormida conciencia del pueblo español, que, en sus raptos de orgullo y de fiereza, se contenta con mirar hacia atrás y recitar líricamente las hazañas de los colosos que formaron el esplendor de su vieja historia.

Eugenio Noel dijo con voz recia y gesto varonil, que el mirar hacia atrás en esa forma, era repetir el caso de la mujer de Lot, que había que urgar el pasado; pero para obtener de él la provechosa lección que permitiera renovarlo en el presente y labrar el porvenir.

"No hay preocupación más excelsa que saber cómo ha sido la raza que habitó el país donde nacimos", escribió en uno de sus libros, y empuñando el bordón de su amor a España se lanzó a recorrerla, pueblo por pueblo, predicando en todos ellos, con fe de apóstol, su doctrina de patriotismo práctico, sin himnos históricos ni endechas poéticas.

Escudriñó los monumentos y las tumbas de los grandes hombres de otra época, para encontrar en ellos el remedio que cure las dolencias de su patria.

Y después de recorrer España, quiso conocer América, no como un viajero moderno, al cual los compromisos de la vida impulsaran, a la de prisa, y viendo las

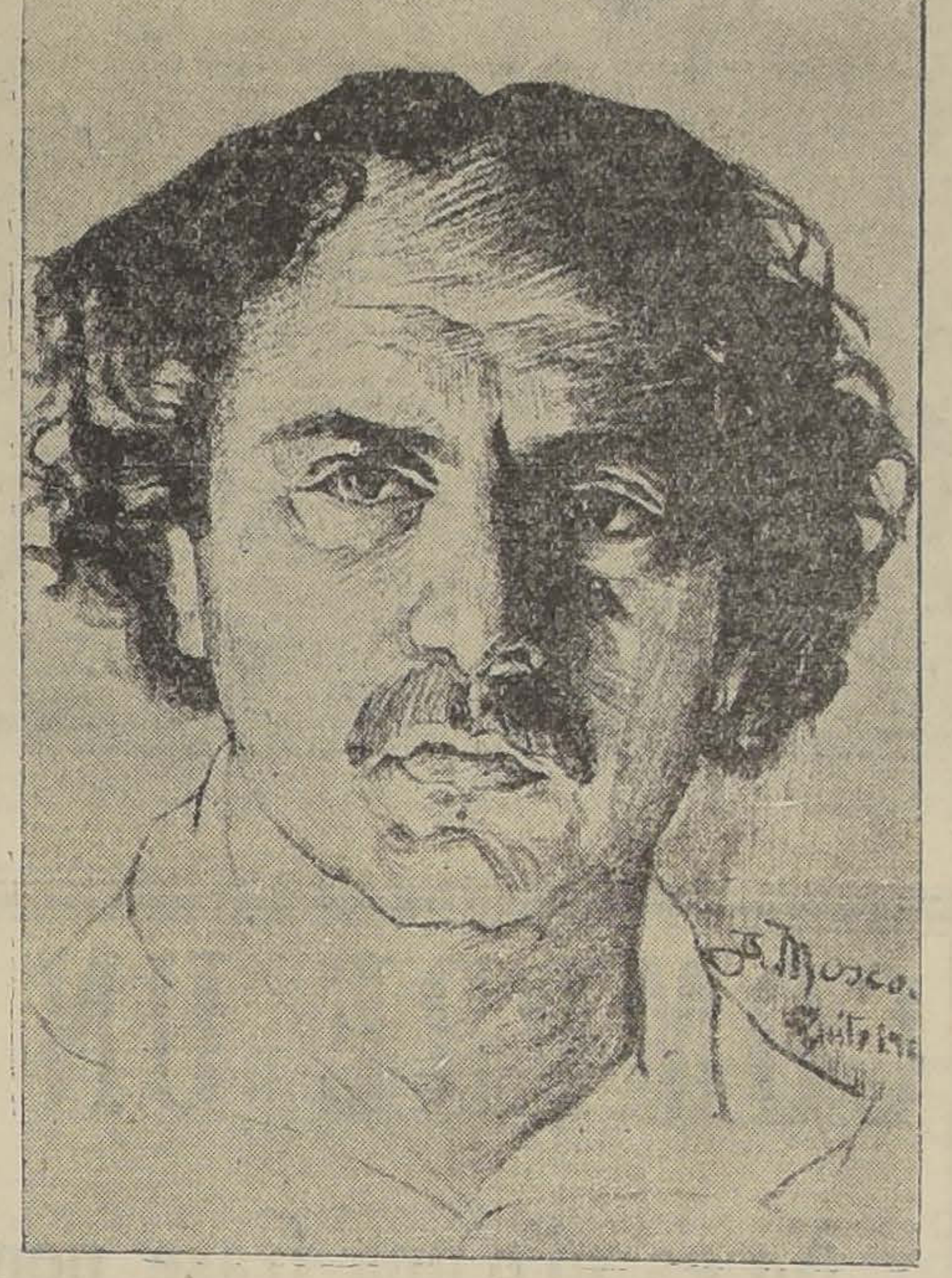

cosas y los hombres a la velocidad del ferrocarril o el automóvil.

Eugenio Noel, enamorado de la raza ibérica cuya grandeza inspiró también a Oliveira Martin, ese ilustre portugués, que ha sido su mejor historiador, quiso conocerla íntimamente en la tierra americana, formada por los conquistadores de hace cuatro siglos y de cuyas indomables energías parece ser legítimo heredero.

Lleva ya dos años recorriendo las Repúblicas latino-americanas; en todas ellas ha sido proclamado huésped de honor, y se ha rendido a su talento y a sus ideas el homenaje que provoca su apostolado.

Yo creo que José Ortega y Gasset, Eugenio de Ors y Eugenio Noel, forman en la actualidad la trilogía de los grandes e intensos pensadores de España.

Noel tiene sobre, los otros dos, la virtud de su vida de luchador, que no conoce la fatiga; él puede exclamar, como Ramón y Cajal: "He procurado que mi vida sea en lo posible, conforme al consejo del filósofo, poema vivo de acción interna y de heroísmo callado, en pro de la cultura de mi país".

Y ya en la propia España la obra generosa y sincera de Noel va despertando los corazones; en "La Esfera" y en "El Nuevo Mundo", en dos páginas admirables, Marcelino Domingo y Eugenio de Ors, señalan su personalidad como digna del cariño y de la admiración de sus conciudadanos.

Tal es, en síntesis, Eugenio Noel, nuestro huésped a quien saludamos ayer.

"Estoy asombrado de la América, nos dijo. La grandesa futura de las Repúblicas que he visitado y su situación actual, ha sido para mí una sorpresa. Estudio estos pueblos con amor a la raza, y quiero que mi libro sobre América sea el fruto sincero de esta peregrinación mía. Mi cruzada es cultural: anhelo la grandeza de la raza ibera, no líricamente, sino positivamente; que España y América canten el himno de la industria y del trabajo, que es ahora la única batalla que deben empeñar los hombres civilizados; el pasado glorioso, si no se le recuerda para resucitarlo, imitarlo o superarlo, es un alarde de vanidad hueca. Este es mi pensamiento, y esto es lo que predico en mis conferencias. España y América deben ser señoras de las riquezas de suelo, y no dejar que otras razas se apoderen de ellas, mientras nosotros, como la cigarra de la fábula, poblamos el aire de sonidos musicales, que nada significan. El arte es el coronamiento, no la base de la grandeza de un pueblo. Esto es el tema de mi cruzada; la política, no la desprecio; soy un solitario, creo en la República; pero no en los republicanos. El ideal de la raza está por encima de todo eso..."

Y mientras el pensador, que es también un orador formidable, continuaba explayando sus ideas, en este sentido, recordaba yo aquella escena entre Chateaubriand y Beranger, al proclamarse la república en Francia el año 1848.

—Y bien, dijo el autor de René, al popular cancionero, ¿ya tenéis vuestra famosa República?

—Prefiero, respondió Beranger, soñarla, a poseerla.

J. M. R.

ALFREDO CALVO BADILLA

por PEDRO PRADO.

El que primero termina su labor se retira tranquilo a descansar. Los que aún siguen trabajando, porque no han dado fin a la suya, le miran alejarse con asombro; no comprenden y estiman una injusticia que él no siga unido a ellos por todo lo que resta de la jornada.

Así, cuando muere un joven en pleno vigor de su primavera, los que estaban ligados a él por los vínculos de la familia o del afecto, se rebelan y claman contra el destino injusto. Claman no sólo porque sufren, sino porque ninguno de ellos ha comprendido.

Y aquel que pone todo su espíritu en su obra, también, al terminarla, tanto ha sido su amor por ella, no sabe del tiempo que gastara ni del esfuerzo que hiciera, sólo tiene un asombro lleno de admiración de haber terminado tan pronto y tan fácilmente algo difícil y hermoso.

A veces, muy pocas, por desgracia, el hombre no se afana por obras externas a él, sino por su propia vida. Es el deseo de hacer de la existencia algo digno, puro y fuerte; algo lleno de sabiduría y santidad.

Quien se entrega desde la primera edad a la ejecución de esta obra máxima, a veces pasa de la adolescencia al logro de sus propósitos en breves años, y ya en plena juventud le alcanza la muerte, porque, habiendo dado término a su labor, su misión ya está cumplida.

Este es el caso de la breve y hermosa existencia de Alfredo Calvo Badilla. Quiso hacer de su vida una obra de entereza y virtud; y como no tuvo desde muy niño otro pensamiento, concluyó tan temprano tarea tan ardua que, antes de morir, con una dulce tranquilidad, sólo se asombró de haberla concluido tan bien y tan pronto.

En sus breves veinte años de existencia el único dolor que él causara fué hacer sufrir a los demás con su muerte. Comprendiéndolo así quiso evitarlo hasta donde él pudiera, y por ello se alejó para siempre con tal serenidad y confianza que ocultó con ellas la tragedia de su despedida.

Alumno distinguido de Ingeniería de la Universidad de Gante, murió en tierra extranjera. Pero con la intuición que sólo poseen los hombres puros, antes de partir de Chile, aunque se encontraba en pleno vigor de su cuerpo hercúleo, dejó, sin embargo, señalado en el cementerio de Santiago el sitio donde le agradaría reposar.

En su viaje al extranjero, y durante su estada en él, le acompañaron siempre, además de las imágenes de los seres queridos, la bandera de su patria, un símbolo piadoso de la religión católica y una calavera sobre la cual él tallara: Alfa—Omega. Ellos tres sintetizan su grande espíritu, espíritu que apoyándose en el cariño a los suyos y a su tierra iba orientado hacia la sabiduría verdadera y las meditaciones más altas.

Sólo ahora sus más íntimos deudos tienen conocimiento de tantas buenas obras que él calladamente hiciera. En los centros de Europa, donde el placer llama a la juventud y la consume, Alfredo Calvo Badilla vivió como un ermitaño, ayudando con su propia mesada a varios de sus compañeros. Y mucho más valioso que esa ayuda fué su apoyo moral, nunca negado a quien lo necesitara.

Hoy vuelve a Chile envuelto en su bandera a hundirse como una semilla de porvenir en su tierra bien amada.

Para el gran dolor de sus padres es un lenitivo recordar su vida tan llena de rasgos grandes y generosos.

P. P.

CRISTIANISMO Y JURAMENTO

Un erudito busquilla e indiscreto nos escribe para demostrar que el cristianismo condena el juramento y que al sostener el Presidente Alessandri la supresión de los juramentos, sustenta en realidad, la tesis católica contra los propios católicos. El alegato es novedoso y de él reproducimos los acápites que van a continuación:

"Moisés, en nombre de Dios, prohibió a los israelitas tomar el nombre del Señor en vano, según leemos en el Exodo, Capítulo XX, N.o 7, pero Jesucristo derogó la ley en esta parte, como en varias otras, de la manera más terminante que es posible. En el Sermón de la Montaña, después de prohibir el repudio de la mujer que Moisés autorizaba, dijo (Evangelio según San Mateo, Cap. V):

33. Además, oísteis que fué dicho a los antiguos: No perjurarás; mas cumplirás al Señor tus juramentos.

34. Pero yo os digo, que de ningún modo juréis, ni por el cielo, porque es el trono de Dios;

35. Ni por la tierra, porque es la peana de sus pies; ni por Jerusalem, porque es la ciudad del grande Rey;

36. Ni juréis por tu cabeza, porque no puedes hacer un cabello blanco, o negro.

37. Mas vuestro hablar sea: Sí, sí; no, no; porque lo que excede de esto, de mal procede.

Continúa Jesús su sermón derogando otros preceptos dictados al pueblo hebreo por Moisés en nombre de Dios.

Como se ve, la prohibición del juramento por el fundador del cristianismo es de una precisión y claridad absolutas. Sin embargo, como dice el padre Scio de San Miguel, la Iglesia considera lícito el juramento de los cristianos, cuando la razón o la necesidad lo pidiere. Pero, nadie podrá considerar justificado que los hombres que componen la Iglesia, desobedezcan tan perentoriamente el precepto de su Maestro. Si él dijo: no juréis de **ningún modo**, a pesar de que la ley de Moisés lo permitía, derogando de la manera más expresa esa ley, no pueden sus discípulos autorizarlo.

En la traducción de la Biblia por Torres Amat, autorizada ciertamente por la Iglesia, aparecen agregadas en el versículo 34, después de las palabras de **ningún modo juréis** estas otras: **sin justo motivo**, con letra cursiva. Pero estas tres palabras que no existen en la Vulgata Latina, que no aparecen en la traducción del padre Scio de San Miguel, constituyen un procedimiento poco correcto del traductor. Ellas tienden a falsear completamente el sentido de las palabras de Jesucristo: le hacen decir lo contrario, a desvirtuar su pensamiento tan nítidamente expresado.

Para terminar, hacemos notar una coincidencia curiosa. Muchos siglos antes, Buda en VI mandamiento, dice: **No juréis, hablad con decencia y dignidad.**

X.

LA VII CONFERENCIA INTERNACIONAL DEL TRABAJO

por JORGE GUSTAVO SILVA.

Las convenciones aprobadas, en relación con nuestras leyes sociales

En el día de la inauguración de las sesiones de la VII Conferencia Internacional del Trabajo, celebrada en la ciudad de Ginebra, (19 de Mayo del presente año) tuvimos oportunidad de hacer una exposición, casi esquemática, de la labor realizada por las seis conferencias anteriores; y dijimos que el examen del desarrollo del programa que para aquélla se había señalado podría ser objeto de un artículo especial, una vez que fueran conocidas, siquiera en sus líneas fundamentales, las conclusiones de la misma.

Sábese ya que la Asamblea de Ginebra acaba de aprobar cuatro convenciones, de considerable importancia, y todas las cuales—caso digno de ser notado—versan sobre materias de Economía Social e Industrial que, con mayor o menor extensión, ya habían sido objeto de la legislación de nuestro país.

En efecto, la 1.a de las convenciones aprobadas, trata de realizar el propósito de implantar **la igualdad de tratamiento de los trabajadores extranjeros y de los nacionales que fueren víctimas de accidentes del trabajo** (propósito que había figurado ya en la orden del día de la VI Conferencia); y, como no hace mucho se informó por el Gobierno de Chile a la oficina Internacional de Ginebra, él es una realidad de nuestra legislación.

"Todos los hombres, cualesquiera que sean su posición social, su fortuna, su origen—dice un autor chileno, comentando art. 10 de la Constitución del Estado — gozan de **un mismo derecho**"; lo que, a su vez, interpretó nuestro Código Civil, en una disposición muy conocida, diciendo que "la Ley no hace distinción alguna entre chileno y extranjeros, en cuanto a la adquisición y goce de los derechos civiles que regla este Código". Y, lógicamente, aunque la actual ley de accidentes del trabajo no contiene declaración alguna sobre el particular, es claro que ella tiene que ser aplicada, como lo fué la ley anterior sobre la misma materia, a que ha venido a substituír, con arreglo a las disposiciones constitucionales y legales, a que se ha aludido, y que confirman al propósito sancionado por la Convención 1.a de la VII Conferencia del Trabajo.

La 2.a Convención aprobada versa sobre **la prohibición del trabajo nocturno en las panaderías**; y, repitiendo palabras de un documento oficial reciente, recordaremos que, "ha sido probablemente nuestro país el primero en dictar, con ese objeto, una ley, que ya cuenta con su respectivo Reglamento". Y es de advertir que el mensaje con el cual el Gobierno de Chile inició este proyecto de ley, enviándolo al Congreso Nacional, lleva fecha 24 de Octubre de 1923; o sea, no sólo es anterior a la fecha de la celebración de la VII Conferencia, que acaba de aprobar esta Convención, sino también a la VI conferencia, en cuya orden del día se vió incorporado el tema por primera vez.

El Seguro Obligatorio de Accidentes del Trabajo, que constituye el enunciado en la tercera convención de la última conferencia de Ginebra, según se informa cablegráficamente, está establecido entre nosotros como es notorio, desde el mes de Setiembre de 1924, y comprende a toda persona, de cualquiera edad o sexo que no tenga otra renta o medio de subsistencia que el sueldo o salario que le pague su patrón, sea éste persona natural o jurídica, y siempre que no exceda de cinco mil pesos, según el asalariado habitare en una capital de provincia o en otra ciudad o lugar. La ley citada comprende, además, a los que trabajan en su domicilio, a los que venden directamente al público en calles, plazas, portales y almacenes, etc., etc.

Es una ley de Seguro Obligatorio **relativamente universal.**

Por la cuarta convención de la reciente Asamblea de Ginebra se aprobó **la idea de equiparar las enfermedades profesionales del trabajo, a los accidentes del trabajo.**

Esta idea, no contenida en la antigua ley que regía esta materia, se incorporó a la ley de Setiembre de 1924, la que dispuso que **la responsabilidad del patrono se extiende a las enfermedades causadas de una manera directa por el ejercicio de la profesión o del trabajo que realiza el obrero o empleado, y que le produzca la incapacidad.**

El Asesor Técnico de la Delegación Chilena a la Conferencia del Trabajo, y distinguido funcionario del Ministerio de Higiene, señor don Moisés Poblete Troncoso, suscribió, en el mes de Enero del presente año, una comunicación dirigida a la Oficina Internacional de Ginebra, en la que, hizo notar cuáles eran, a la sazón las aspiraciones del pensamiento internacional en orden a los problemas del trabajo, aprobadas en las seis conferencias que precedieron a aquélla, que habían recibido en Chile la sanción legislativa.

Grande habrá sido su satisfacción al imponerse ahora de que, por lo menos las cuatro importantes cuestiones — las principales si no las únicas — que habían de ser tratadas y aprobadas durante la VII Conferencia, eran en Chile, **realidad en marcha.**

Es ésta una nueva confirmación del concepto, que los impacientes y descontentadizos no deben olvidar, de que nuestro país está desarrollando su legislación social de acuerdo con las aspiraciones de los países más adelantados que se hacen representar en el seno de la Oficina y en las Conferencias Internacionales del Trabajo.

J. G. S.

LA CONVENCION DEMOCRATA Y EL PRESIDENTE DE LA REPUBLICA

por RAFAEL SILVA LASTRA.

Cuando la Convención del Partido Demócrata de Chile, ese enorme conglomerado proletario en continua agitación y transformación, terminaba antenoche sus fructíferas labores, don Artemio Gutiérrez, reliquia sobreviviente de aquella colectividad, solicitó la palabra y pidió un instante de recogimiento.

Un silencio absoluto dominó la sala de sesiones, y el viejo luchador alzó su voz elocuente y temblorosa, como cuando un juez va a dar su fallo inapelable en un supremo tribunal.

Habló de los primeros años de la democracia chilena, de sus luchas titánicas, de sus hombres ya idos, de todas las vicisitudes por las cuales ha ido pasando el desarrollo histórico de este partido. Habló, también de la juventud que día a día llega a engrosar las filas de este gran ejército, como una savia nueva que viene a hacer eterno el remozamiento del ideal democrático.

Y al finalizar su discurso, que más que discurso, fué una oración de confraternidad salida de los labios de un patriarca del proletariado, se refirió al Presidente de la República.

"Esta Convención—dijo—cometería una ingratitud incalificable, si antes de finalizar sus labores, no sellara con un broche de oro su áspera jornada. Yo me he puesto de pie para manifestaros que llevéis hasta vuestros hogares la alegría de nuestros corazones por la unión de la familia democrática de Chile; pero quiero, asimismo, que nuestros saludos lleguen también hasta el Presidente de la República, juntos con nuestra alegría, porque él, defendiendo como ha defendido, y como lo seguirá haciendo, las conquistas justas y sanas del proletariado nacional, tiene comprometida para siempre nuestra gratitud y la de muchas generaciones futuras."

Ochenta hombres venidos de todo el país se levantaron en el amplio salón, y el voto propuesto por el patriarca de la democracia, quedaba aprobado en la forma más cariñosa y elocuente.

La democracia de Chile hacía en esos momentos una obra de alta justicia y cumplía una deuda de honor para con el hombre que había ligado su suerte a la de todas las reinvidicaciones populares y que hoy, más que nunca, necesita de la opinión consciente del país, para terminar la gran obra de reconstrucción en que está empeñado. El señor Alessandri tiene en sí un enorme poder, que para sus profundas convicciones democráticas no significa otra cosa que una enorme responsabilidad.

El Partido Demócrata lo exaltó al solio presidencial; lo acompañó honrada y decididamente en su difícil gobierno; y luego después, a la hora de la angustia, lanzó el primer grito del retorno y movió las masas incansablemente, hasta conseguir el regreso del Presidente constitucional.

El apoyo a su política que ha significado el acuerdo de la Convención Demócrata, no es otra cosa que una consecuencia obligada de las normas populares que rigen dentro del partido, ya que nadie mejor que el Presidente Alessandri podría encarnar los principios y las aspiraciones que dan vida y popularidad a la democracia chilena.

R. S. L.

REMATE

MUY BUEN FUNDO EN MELIPILLA

500 CUADRAS, MAS O MENOS, 300 REGADAS

Suelos de primera calidad, buenas casas, edificios numerosos

El Viernes 10 de Julio próximo, a las 3 P. M.

Remataremos por el mínimum de $ 750,000

en nuestra oficina, Teatinos 86, ante el Notario don Luis Cousiño Talavera, los conocidos fundos Santa Teresa y Santa Amelia que forman hoy un solo y valioso fundo, ubicados al Sur Poniente de Melipilla, comuna de Chocalán, con una superficie total de 500 cuadras, de las cuales, 300 son abundantemente regadas, resto de rulos, planos y cerros con abundantes montes, muy buenas casas, grandes bodegas y galpones, establos, graneros y toda clase de edificios, viña, gran arboleda frutal, plantaciones valiosas, etc.

El precio del remate se pagará reconociendo deudas hipotecarias ascendentes a $ 310,000, más o menos, y el saldo un tercio al contado, tercio a seis meses y tercio a un año plazo con el interés del 8 o|o anual.

MAYORES DATOS EN NUESTRA OFICINA

ALEJANDRO GREENE CRUZAT
Abogado y Corredor de Comercio
Sección Fundos
ALEJANDRO GREENE VALVERDE
TEATINOS 86. — CASILLA 3722

ORDENES NUEVAS Y EXCLUSIVAS.

VALIOSO FUNDO EN SANTIAGO

400 CUADRAS MUY ABUNDANTEMENTE REGADAS, fundo modelo, suelos muy ricos, parejos y fértiles, con grandes valores encima, con casas y edificios regios, instalaciones y plantaciones, VENDO EN $ 2.000,000, pagaderos reconociendo deuda de $ 750,000 bonos 8 o|o Caja Hipotecaria, $ 500,000 al contado y el saldo en tres años, interés 8 o|o anual.

FUNDO DE GRAN OCASION Y VALORIZACION

380 CUADRAS REGADAS, muy buenos suelos, a las puertas de Santiago, fundo muy descuidado, pero de rápida y muy fácil valorización, vendo en el BAJISIMO PRECIO DE $ 1.050,000, pagaderos con $ 200,000 al contado, saldo en 4 años, interés 8 o|o anual. No tiene deuda, pero pueden contraerse $ 400,000 en la Caja Hipotecaria.

FUNDO MUY BARATO EN CHIÑIGUE

200 CUADRAS MUY ABUNDANTEMENTE REGADAS, a 40 minutos de Santiago, suelos de primera calidad, buenas casas y edificios, VENDO EN SOLO $ 700,000, pagaderos reconociendo deuda $ 280,000 Caja Hipotecaria, $ 250,000 al contado, saldo en dos años, interés 8 o|o anual.

ALEJANDRO GREENE CRUZAT
Abogado y Corredor de Comercio
SECCION FUNDOS
ALEJANDRO GREENE VALVERDE
TEATINOS 86.— CASILLA 3722

LOS CONVENCIONALES DEMOCRATAS POSAN PARA "

(Fotografía panorámica del Servicio Gráfic

NOTAS POLITICAS

PARTIDO RADICAL

CENTRO DE PROPAGANDA RADICAL "DOCTOR SEPULVEDA BUSTOS".—Cítase a los correligionarios de este Centro y a los radicales de la novena Comuna a una asamblea que se llevará a efecto hoy, a las 9.30 P. M., en Castro N.o 419, con el fin de elegir el nuevo Directorio que regirá los destinos de la institución.

PARTIDO DEMOCRATA

MANIFESTACION AL PRESIDENTE DEL PARTIDO DEMOCRATA, DON LUIS E. CONCHA.—Se nos pide publicar la siguiente información:

"Entre diversos miembros de la Agrupación Demócrata de Santiago se ha resuelto organizar una manifestación de solidaridad y aplauso al Presidente del Partido, don Luis Enrique Concha, con motivo de su actitud en la inauguración de la Convención que acaba de terminar.

A esta manifestación adherirá también la juventud demócrata de Santiago, y con el fin de tomar acuerdos, se invita a los simpatizantes, para hoy, a las 9 1|4 P. M., en San Diego 2224.—El Comité Organizador."

CENTRO DEMOCRATA FRANCISCO BILBAO.—Cita a asamblea general para hoy, a las 9 de la noche.

CENTRO DEMOCRATA.—En atención a lo resuelto p.: la Agrupación Demócrata en el sentido de comunicar a la Prefectura de Policía que en el local de Rosas 1049, no existe ninguna colectividad demócrata, a las 9 de hoy se reunirá este Centro en el local de la misma Agrupación, San Diego 224.

Panimávida
Cuidado con las falsificaciones

COMPRE UN Ford A ORREGO

No es sólo una frase popular sino también una necesidad pública

HUERFANOS 819-823

AYER CLAUSURO SUS SESIONES LA CONVENCION DEL PARTIDO DEMOCRATA

APRUEBA TODAS LAS ACTAS DE LAS SESIONES CELEBRADAS.—LA MESA DIRECTIVA VISITARA HOY AL PRESIDENTE DE LA REPUBLICA.—EL BANQUETE DE ANOCHE EN EL CLUB ZENON TORREALBA EN HONOR DE LOS CONVENCIONALES DE PROVINCIAS

EL PRESIDENTE DEL PARTIDO, SEÑOR LUIS E. CONCHA, PRESENTO AYER SU RENUNCIA

En el día de ayer, después de celebrar sesiones en la mañana y en la tarde en el salón de la sociedad de Artesanos "La Unión", puso término a sus labores la Convención Extraordinaria del Partido Demócrata.

LA APROBACION DE LAS ACTAS

La Convención aprobó todas las actas de las sesiones celebradas después de algunos ligeros debates, en que algunos de sus miembros se concretaron a interpretar ciertos y determinados acuerdos.

LA CLAUSURA DE LA CONVENCION

Ofrecida la palabra por el presidente de la Convención, señor Zárate, ocupó la tribuna el delegado señor Juan Pradenas Muñoz, quien manifestó que consideraciones de orden doctrinario sobre los sucesos del Norte, no debían ser estimados como un motivo de división en el seno de la Democracia. Dice que el Partido seguirá su norma invariable de defender y ayudar a las clases trabajadoras y que no puede siquiera considerarse, que la Democracia se encuentra satisfecha por el desarrollo de los acontecimientos habidos, por cuanto ningún demócrata puede aceptar la masacre del Norte.

Termina haciendo votos por el éxito de los acuerdos de la Convención que harán la unión de todos los demócratas del país.

El señor Araneda Bravo habla a continuación para explicar la situación que se ha producido para apreciar estos sucesos que los rechaza con toda energía, pero que no puede permitir que se trate de interpretar en sentido contrario los acuerdos de la Convención sobre esta materia.

El delegado señor Nolasco Cárdenas, ocupa a continuación la tribuna para explicar los acuerdos de la Convención sobre las numerosas materias que ha aprobado y que significan el progreso que ha alcanzado el Partido en las diversas manifestaciones de su vida pública.

Da a conocer a la Convención el estudio de las materias constitucionales que se han hecho en la Comisión respectiva y declara que muchos principios proclamados por el Partido han encontrado amplia aceptación por parte de la Comisión y especialmente por S. E. el Presidente de la República.

Finalmente pidió a todos los convencionales que prestarán amplia ayuda y acogida al proyecto para la publicación de un diario del Partido.

El señor Juan Vargas Márquez habló extensamente sobre los diferentes acuerdos aprobados por la Convención y manifestó que la democracia nacional había alcanzado los mayores triunfos, imponiendo su unión y disciplina sobre todo en los precisos momentos que se va a reconstituir la vida civil de la República. Tuvo palabras de elogio para la labor de S. E. el Presidente de la República, quien no ha omitido sacrificio por volver cuanto antes al país a su normalidad constitucional.

Finalmente, el presidente de la Convención, señor Zárate, en una corta improvisación, dió los agradecimientos a los convencionales que con tanto esfuerzo cooperaron al éxito de la Convención. Terminó pidiendo a los representantes de las provincias su mayor cooperación a los acuerdos tomados para que sean a la mayor brevedad una hermosa realidad.

LA MESA DIRECTIVA VISITARA A S. E. EL PRESIDENTE DE LA REPUBLICA

Por indicación del convencional por Pisagua, señor Carlos Cifuentes, la mesa directiva de la Convención visitará a las 3 P. M. del día de hoy a S. E. el Presidente de la República y le presentará el saludo de la Convención y su adhesión por la obra en que se encuentra empeñado para volver al país a su vida constitucional.

EL BANQUETE EN HONOR DE LOS DELEGADOS DE PROVINCIAS

Anoche se efectuó en los salones del Club Demócrata Zenón Torrealba el banquete que ofrecían numerosos demócratas de Santiago a los convencionales de provincias.

Concurrieron a esta manifestación numerosos dirigentes del partido y en un ambiente de completa fraternidad se efectuó la manifestación ofrecida.

Después se llevó a efecto una interesante charla social, en la que participaron los señores Pedro A. Fajardo, Carlos Ríos, Amador Quinteros, Rafael Sáez, Horacio Azzócar Santiago Wilson, Alejandro Hidalgo Fernando Landaeta, Carlos Cifuentes, Bernardo 2.o Quiroga y Róbinson Paredes, quien hizo una brillante improvisación, en la cual elogió el esfuerzo de los delegados de las provincias, que en todo momento supieron imponer a la Convención el criterio sereno para apreciar los problemas que preocupaban al partido.

Un elogio especial merecieron las humoradas desarrolladas por los señores Luis Rojas Fernández y Luis Rojas Gallardo, quienes amenizaron el acto social con oportunas y elegantes piezas literarias.

Finalmente, el presidente del Centro Social, señor Narciso Sepúlveda, dió por terminada la manifestación en un elocuente discurso, en el cual sintetizó la simpatía y aprecio que sienten los demócratas de Santiago por sus correligionarios de provincias y los invitó a estrechar los lazos fraternales que deben unir a la familia democrática para el engrandecimiento del partido.

UN SALUDO A LAS VIUDAS DE LOS SEÑORES MALAQUIAS CONCHA, ZENON TORREALBA Y LUIS CORREA RAMIREZ

La mesa directiva de la Convención visitará a las 11 A. M. de hoy a las viudas de los señores Malaquías Concha, Zenón Torrealba y Luis Correa Ramírez, a quienes darán a conocer el saludo que les envió la Convención como demostración de profundo afecto a los servidores del partido, por los esfuerzos que gastaron en servir a la colectividad.

MATERIAS TRATADAS POR LA CONVENCION

Damos a continuación algunas de las materias tratadas y que merecieron la aprobación unánime de la Convención.

CASA PARA EL PARTIDO DEMOCRATA

Se nombró una comisión compuesta por los señores Luis Malaquías Concha, Róbinson Paredes, Guillermo Bañados, Pedro Fajardo, Luis Mandujano, Luis E. Concha y Juan Pradenas Muñoz, ampliamente autorizada para buscar y percibir los fondos necesarios para adquirir una propiedad que será la Casa del Partido.

EL PARTIDO DEMOCRATA Y EL FUTURO CANDIDATO A LA PRESIDENCIA DE LA REPUBLICA

La Convención Demócrata aprobó un voto propuesto por don Aquiles Concha, y que dice: "La Convención Demócrata acuerda ratificar el acuerdo de la Convención de Noviembre de 1924, en el sentido de no apoyar a ningún candidato a la Presidencia de la República que no se comprometa a patrocinar el programa siguiente de política económica: 1.º Nacionalización de todas las industrias que se establezcan en adelante en nuestro país; 2.º Suprimir paulatinamente la importación de combustibles reemplazándolos por la producción nacional; 3.º Fomentar la implantación y desarrollo de la industria siderúrgica a condición que el fierro y acero se venda al precio de la cotización mundial; 4.º Fomentar el desarrollo de la industria de los tejidos; 5.º Garantizar el interés y amortización de los capitales necesarios para instalar una fábrica de ácido sulfúrico en cada provincia, desde Tacna hasta Santiago, con el fin de proteger la extracción del cobre de los minerales; 6.º Fomentar el desarrollo de la industria de la betarraga sacarina; 7.º Crear el Banco del Estado; 8.º Un impuesto aduanero adicional a los artículos suntuarios que se importan; y 9.º Colonización nacional.

PROGRAMA DE ACCION QUE DESARROLLARA EL PARTIDO EN PACTOS DE ALIANZA

Se aprobó también un voto de los señores Villar, Zárate y Quezada, que dice: En los convenios o pactos que el Partido Demócrata celebre, propiciará como puntos de programa de acción:

1.o La estabilización de la moneda base del progreso económico del país;

2.o Reforma de la enseñanza, orientándola a la educación industrial cuya difusión de principios debe comenzar en la escuela primaria para formar obreros capacitados para la nacionalización de todas las industrias;

3.o Dictación de Leyes y ordenanzas que controlen, por el Gobierno y los Municipios, el abastecimiento de los artículos de consumo a todas las ciudades, único medio de mantener la estabilidad de los sueldos y salarios.

ACLARACION AL VOTO POLITICO SOBRE LA SITUACION DEL PARTIDO

La Convención aprobó la siguiente aclaración al voto político del señor Pradenas, presentado por don Luis E. Concha: Que en la frase "organizaciones o partidos obreros" que se usa en el voto aprobado sobre la futura política del Partido, debe comprenderse en ella, a todas las organizaciones de empleados e intelecuales; esto es, de asalariados, pues la Democracia tiene por fin la unión de los desposeídos; o sea, de los que trabajan para el capital, a fin de alcanzar el bienestar económico, político y social a que tiene derecho.

HA RENUNCIADO EL PRESIDENTE DEL PARTIDO DEMOCRATA

El señor Luis E. Concha envió ayer la siguiente comunicación:

"Santiago, 17 de Junio de 1925. — Señor Róbinson Paredes, primer vice-presidente del Directorio General Demócrata. — Ciudad. — Mi querido correligionario:

Aunque mi renuncia de la presidencia del Partido estaba indicada, con motivo de la forma en que se generó mi elección, y en atención a que la Convención acaba de calificar la elección de directores generales, sin embargo, han venido a apresurar esta determinación acontecimientos últimos de la Convención, que prefiero silenciar, pero que los correligionarios del país y los convencionales sabrán interpretar y apreciar en su justo valor.

Le ruego, en consecuencia, hacer llegar al organismo correspondiente la renuncia indeclinable que hago del puesto de honor y de confianza que la unanimidad de mis correligionarios me había confiado.

Lo saluda su Afmo. amigo y correligionario. — (Firmado). — **Luis Enrique Concha.**"

UNA ACLARACION

Se nos escribe:

Señor Director: Agradecería a usted tuviese la amabilidad de publicar la siguiente aclaración sobre un discurso que publica el diario "Justicia" en su edición del Martes de la presente semana, discurso que se me atribuye y que había pronunciado en mi carácter de delegado de Valparaíso, en la Convención Demócrata que acaba de celebrarse en esta capital.

Yo declaro: que en ningún momento he podido sostener que el Gobierno se haya confabulado con los capitalistas y los militares para masacrar a los obreros del Norte, pues, conociendo, como conozco, al Presidente de la República, habría incurrido en una verdadera canallería, si tal cosa hubiese asegurado.

En múltiples ocasiones he obtenido del Presidente señor Alessandri, la más amplia justicia para un gremio dependiente de la Federación Obrera de Chile: los movilizadores de la Aduana de Valparaíso. Y si he sido tratado por el actual Gobierno en forma tan justiciera, ¿cómo podría asegurar en su contra hechos inexactos, máxime cuando jamás he creído ni al Presidente ni al Ministro del Interior capaces de ordenar una masacre?

Los luctuosos sucesos del Norte obedecen a un fenómeno muy conocido: los señores salitreros, interesados, como buenos reaccionarios, en dicorciar al pueblo con el Presidente y con el Ejército (y que hasta hoy se han resistido a respetar y poner en práctica en las salitreras las leyes sociales últimamente dictadas) son los únicos responsables de la desgracia obrera que hoy aflige al país y que con tanto entusiasmo pretenden achacar al actual Gobierno y con presión al Presidente de la República.

Agradeciéndole de antemano esta aclaración, saluda al señor Director.—**José Araneda Bravo.**

EL ESTUDIO DE LA NUEVA CONSTITUCION T A SU TERMINO

EN LA REUNION DE AYER SE TRATARON LOS ARTICULOS SOBRE EL PROCE PARA REFORMAR LA CONSTITUCION POLITICA.—SOLO FALTA POR RESO SE EL ARTICULO SOBRE LA CUESTION RELIGIOSA

(INFORMACION OFICIAL)

ESTUDIO DE LAS REFORMAS CONSTITUCIONALES

A las 4 de la tarde de ayer, la Subcomisión encargada de estudiar las reformas constitucionales, se ocupó de los dos últimos capítulos de la Constitución, titulados "Disposiciones generales" y "Observancia y reforma de la Constitución".

Las disposiciones contenidas en el primero de estos capítulos, se incorporarán a los anteriores, de acuerdo con las materias correspondientes, porque en realidad son disposiciones dispersas que pueden armonizarse con otros preceptos constitucionales.

Al tratarse de que la educación pública es una atención preferente del Gobierno, se acordó agregar que la educación primaria será obligatoria, y en cuanto a la Superintendencia de Educación Pública a que se refiere el artículo 145, hubo acuerdo unánime para considerar que la Superintendencia de que habla la Constitución no había sido establecida por la ley y que era necesario consignarla en ella, quedando la inspección de la enseñanza nacional y su dirección bajo la autoridad del Gobiero.

Al considerarse este punto, el señor Oyarzún, apoyado por don Carlos Vicuña, expresó que en la Convención Radical celebrada últimamente en la ciudad de Chillán se había adoptado un acuerdo tendiente "a que se cree la Superintendencia de Educación Pública para ambos sexos, con autonomía total de la enseñanza y dentro de un presupuesto global que le asignará anualmente el Estado y que ella misma se encargará de distribuir. Dentro de la organización tendrán representación los padres de familia, los estudiantes universitarios y los egresados". Los demás miembros de la Comisión estuvieron concordes con la idea manifestada por S. E. el Presidente de la República de que esta conclusión interpretaba el sentir general sobre la materia; pero que no era un precepto propio de disposiciones constitucionales y que debía ser consultado en la ley que se dictará sobre la materia.

Los demás artículos del mismo capítulo titulado Disposiciones Generales quedaron en la forma actual, acordándose la derogación del artículo 153, que habla de las vinculaciones por no tener razón de existir y reformándose el artículo 146 para quitarle su rigidez, a fin de que encuentre fácil cabida la idea de la descentralización administrativa acordada en sesión anterior.

Entrando a considerar el último capítulo denominado "De la observancia y reforma de la Constitución", se suprimió el artículo 154 que en la práctica ha tenido sólo aplicación cuando leyes expresas han dispuesto su cumplimiento para casos determinados. En cuanto al sistema de reforma de la Constitución, se acordó que todo proyecto de reforma tuviera los mismos trámites de una ley, pero entendiéndose aprobado solamente cuando tuviera el voto favorable de la mayoría de los diputados y senadores en actual ejercicio. El proyecto aprobado en esta forma por ambas ramas del Congreso, pasará después de sesenta días a una reunión del Congreso Pleno, donde sin mayor debate se someterá a una nueva votación por simple mayoría. Producida esta aprobación, pasará al Presidente de la República, quien podrá vetarla sólo para proponer modificaciones o correcciones. Si las modificaciones que el Presidente de propusiera fueran ap ambas ramas del Co forma se promulgar ramas del Congreso las observaciones del insistieren por sus los miembros present tal o parte del proye por ellas, se devolver dente para su promu ra que éste, si lo niente, consulte a la tro de treinta días p un plebiscito, los pun acuerdo. El proyecto apruebe en el plebis mulgará como reform cional.

Finalmente se acordó quiera de las ramas de pudiera discutir y vota de reformas constitucio cuando no fueran incl Presidetne de la Repú convocatoria a sesion rias.

Después del trabajo Subcomisión, excepció la cuestión religiosa rá en una sesión próx minado la revisión de tución, y sólo falta ar monizar las modificac dadas para que form armónico. El Lunes las 3 de la tarde se nuevo la Subcomisión cer la redacción defin yecto que se repartir te impreso para que tudiarlo y que se están o no bien interp acuerdos adoptados. ta revisión del proyec dente de la Repúblic Comisión General pa las reformas a su con

Es probable que en semana pueda verific reunión plenaria de la General.

LA JUNTA CENTRAL RADICAL ACUERDA LAMENTAR LA TRAGEDIA DEL NORTE Y PEDIR UNA AMPLIA, SEVERA E IMPARCIAL INVESTIGACION

(VERSION OFICIAL)

Presidió don Enrique Oyarzún y asistieron los señores Enrique Rodrigues Mac-Iver, Ismael Undurraga, Julio Bustos, Remigio Medina Neira, Salas Romo, Labarca, Durán, Vicuña Fuentes, Marambio y Ríos, secretario. Asistieron también los Presidentes de los Comitees Provinciales de Santiago y Ñuble.

Acta.—No se leyó el acta de la sesión anterior.

Cuenta.—Se dió cuenta de una comunicación de la Asamblea Radical de Curacautín sobre elección del nuevo directorio; de la Asamblea de La Serena sobre resultados de la última inscripción.

Continuando el debate pendiente en la sesión anterior, se aprobó el siguiente voto:

"En [illegible] de los acontecimientos de Tarapacá, la Junta Central del Partido Radical acuerda:

Lamentar la dolorosa tragedia del Norte y pedir al Presidente de Chile que ordene para ser publicada, una amplia, severa e imparcial investigación, que establezca los orígenes y causas de la tragedia, la verdadera responsabilidad de ella y sus proporciones".

Se acordó celebrar sesión extraordinaria hoy a la misma hora.

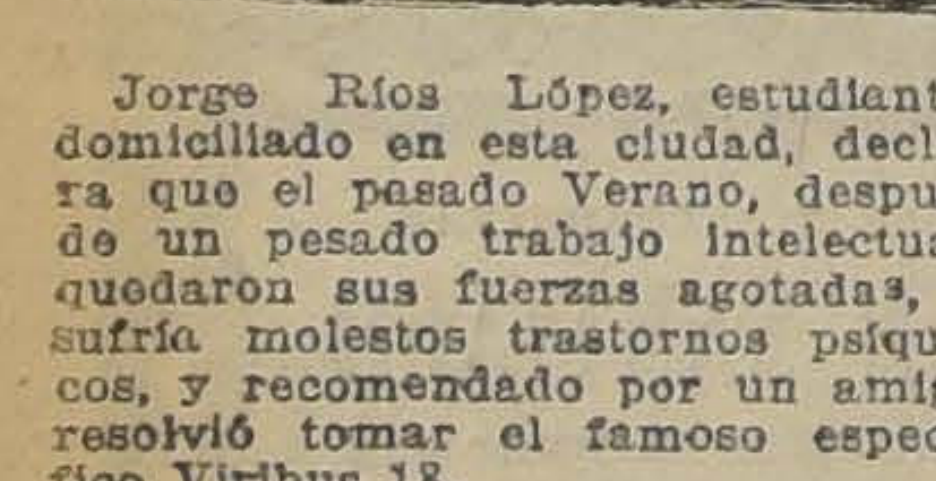

Jorge Ríos López, estudiante, domiciliado en esta ciudad, declara que el pasado Verano, después de un pesado trabajo intelectual, quedaron sus fuerzas agotadas, y sufría molestos trastornos psíquicos, y recomendado por un amigo resolvió tomar el famoso específico Viribus 18.

Bastaron sólo dos frascos para que terminara ese abatimiento general que sufría y se reconstituyeran maravillosamente sus energías mentales y psíquicas

Jorge Ríos López.
Portales 201.

Rengo, 20 de Marzo de 1925.

Me consta lo anterior.—Héctor Carrasco V.

PROPIEDADES EN SAN PABLO

Tengo orden de vender varias casas habitación, de $ 50,000 a $ 60,000; 2 esquinas con casa, $ 70,000 cada una; una esquina 2 almacenes y casas, $ 95,000, grupo casas y almacén esquina, 210,000 pesos; otro grupo de casas y almacén esquina, $ 140,000; gran propiedad moderna, almacenes y casas y cité, $ 350,000.

FELIX JOFRE, Galería Alessandri 26

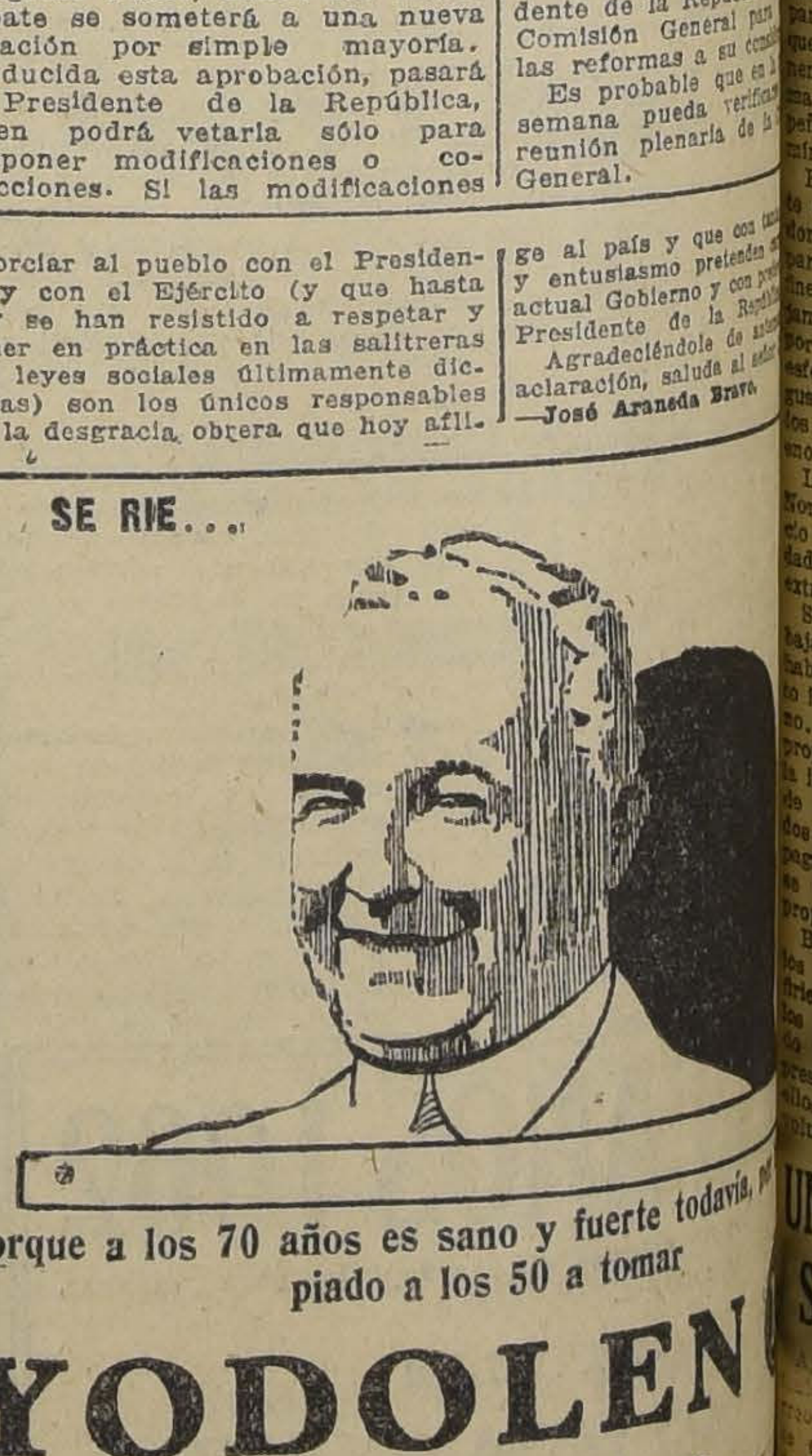

porque a los 70 años es sano y fuerte todavía, p piado a los 50 a tomar

YODOLEN

contra la Arterio-Esclerosis

NACION'' ANTES DE REGRESAR A SUS PROVINCIAS

"La Nación'', por el señor F. Núñez del Prado)

"EL GOBIERNO HA INCURRIDO EN ERRORES POR CAUSA DE TORCIDAS INFORMACIONES"

DICE LA JUNTA EJECUTIVA DE LA FEDERACION OBRERA DE CHILE, EN UN INTERESANTE MEMORIAL ENTREGADO AL PRESIDENTE DE LA REPUBLICA, SOBRE LOS ULTIMOS SUCESOS DE TARAPACA

ESTIMA ABSURDA LA ESPECIE QUE SE HA HECHO CIRCULAR, DE QUE LOS OBREROS DE IQUIQUE PRETENDIERAN ESTABLECER EL REGIMEN DEL SOVIET, Y PIDE QUE SE HAGA UNA SEVERA INVESTIGACION SOBRE LOS SUCESOS

Santiago, 17 de Junio de 1925.
Excmo. Señor:

La Junta Ejecutiva de la Federación Obrera de Chile presenta ante el Presidente de la República su más airada protesta por los luctuosos acontecimientos ocurridos en las provincias de Tarapacá y Antofagasta, en los que han perdido la vida un elevado número de trabajadores, casi en su totalidad miembros de la Federación Obrera de Chile y por los perjuicios materiales que nuestra organización ha recibido, por la clausura de sus diarios de Iquique, Tocopilla y Antofagasta, donde las autoridades no sólo se han limitado a clausurar las imprentas e impedir la salida de publicaciones, sino que han destrozado totalmente los talleres como ha ocurrido con la imprenta donde se edita "El Despertar" de Iquique.

Al hacer oír nuestra protesta ante el Gobierno, haremos un ligero bosquejo de lo que en la región salitrera ocurre, para ilustrar por nuestra parte el criterio de S. E., pues creemos que V. E., sólo impresionado por falsas informaciones ha podido dar facultades extraordinarias a las autoridades de Tarapacá y Antofagasta, para que procedieran y aún continúan procediendo, en la forma inhumana que lo han hecho.

Se ha dicho por las autoridades de Tarapacá y Antofagasta en sus informaciones al Gobierno, que cierta propaganda peruana tiene honda raíz en esas provincias. Se agrega que esta propaganda estaría dirigida a producir profundos trastornos sociales que vendrían a favorecer intenciones ocultas del Perú; que sería hecha por agitadores entregados a precio para esta labor; y que el modus operandi de estos agitadores sería producir continuas huelgas y otras dificultades al Gobierno chileno para fines que no se nos alcanzan.

Estamos en condiciones de decir a S. E. que todo eso es un grotesco tejido de falsedades, en lo que a los agitadores obreros se refiere, pues conocemos a nuestros compañeros de Tarapacá, quienes, idealistas como son, jamás han aceptado las insultantes monedas de los capitalistas salitreros para traicionar los intereses de sus hermanos de miserias y menos aceptarían la de la burguesía peruana, para preocuparse de cuestiones que poco les interesa ya que tienen por delante el inmenso problema obrero que todos estamos empeñados en resolver aunque sea en mínima parte.

Es una injuria gratuita e hiriente el que se diga que los trabajadores chilenos puedan prestarse para tan bajos fines. Para estos fines felizmente no se ha prestado jamás la clase obrera; han sido, por el contrario, hombres de otras esferas los que se han prestado gustosos a servir muchas veces a los extranjeros, con perjuicios enormes para el país.

Los mismos actuales hechos del Norte no son sino fruto del servilismo ciego que prestan las autoridades de esa región al salitrerismo extranjero.

Se afirma también que los trabajadores de la región del Norte habían emprendido un movimiento insurreccional contra el Gobierno. Esta especie sólo puede ser propalada por quienes desconocen la intimidad del movimiento social de nuestro país o están interesados en obstaculizar la obra de propaganda y de educación que la clase obrera realiza mediante sus propios recursos.

Basta conocer el resultado de los hechos a que nos venimos refiriendo para convencerse de que los trabajadores más bien han sido víctimas de una agresión sorpresiva y exagerada, antes que ser ellos los iniciadores de actos revolucionarios.

El hecho de que los obreros no hayan opuesto resistencia alguna a la fuerza armada para entrar a las oficinas, demuestra en forma concluyente que la apropiación o asalto que se les ha imputado, no pasa de ser sino una burda invención encaminada a justificar medidas extremas de represión.

Finalmente se asegura que la pampa se halla en una incesante agitación huelguista como consecuencia de la labor nociva de los agitadores. Tal aseveración es del todo falsa, pues el último movimiento de ese carácter habido en aquella región, se solucionó pacífica y tranquilamente, como lo informó con toda amplitud la prensa de esta capital y como lo comunicó al Gobierno el Intendente de Tarapacá. Por lo demás, es de una desconcertante simplicidad el criterio que atribuye el movimiento social y proletario a la labor de unos cuantos propagandistas, a menos que se reconozca a éstos virtudes extraordinarias o sobrenaturales.

Destruídas como quedan las imputaciones calumniosas antes analizadas, debemos presentar a V. E. nuestros puntos de vista.

Es conocido el hecho de que los obreros de la pampa estaban interesados en acogerse a la ley recientemente promulgada sobre Sindicatos Industriales. Los salitreros resistían con toda energía esa ley y habían emprendido un vasto plan de presecución contra los que pretendían formar los sindicatos y los que en atención de su capacidad y entereza moral podían llegar a ser dirigentes de esos organismos.

Podemos probar que en Tarapacá se ha apresado y perseguido como a fieras a los que hacían propaganda para organizar los Sindictos Industriales como la ley lo establece. En Antofagasta ha ocurrido otro tanto: en la Oficina Lina se ha apresado a nueve compañeros, los más activos propagandistas para la formación del Sindicato Industrial y entre los que figura el presidente de dicho Sindicato. En la Oficina Francisco Puelma han apresado a veinte compañeros por el **mismo delito** de organizar el Sindicato Industrial. En la Oficina Rosario se despidió a todos los miembros del Sindicato Industrial. En los Dones igual cosa. En Oficina Anita se despidió a veinte trabajadores por igual delito. En Chuquicamata se lanzó a la calle a los cuarenta delegados que habían nombrado los trabajadores para formar el Sindicato Industrial.

Además se ha perseguido en esa misma provincia a los secretarios generales y dirigentes de la Federación Obrera, apresándoseles y allanándoseles sus casas, y golpeando a sus mujeres y sus hijos. Esta persecución aún no ha terminado, pues tenemos antecedentes que recientemente se nos han enviado, anunciándonos que a bordo del "Zenteno" y en los cuarteles de carabineros de las pampas hay centenares de detenidos entregados a toda suerte de vejámenes y abusos.

Esto demuestra que los industriales están en abierta e insolente rebelión contra las leyes de carácter social últimamente dictadas, y enseña a los trabajadores de que los poderosos se sirven de la ley sólo en cuanto favorezca a sus intereses. Esto prueba también a S. E. que los subversivos y los que pretenden subvertir el orden legal de este país, no son los obreros sino los industriales de acuerdo con las malas autoridades de esa región.

Estos mismos hechos demuestran, también con toda claridad el estado actual de la evolución social de este país, en que chocan violentamente las fuerzas que luchan por colocar a las clases sociales en una situación correspondiente a su cultura y a la importancia de su contingente en el progreso, contra las fuerzas de reacción que miran hacia el pasado en que el hombre era esclavo del hombre y en que la vida humana era fuente de riquezas y de poderío para una casta privilegiada.

Domina en el espíritu de la clase capitalista un concepto medioeval acerca de la condición del obrero, y al través de este prisma se contempla el movimiento legítimo de reivindicación y de progreso que agita a la clase proletaria.

Tan deplorable ideología hará reincidir muchas veces a los capitalistas y a las autoridades en las actividades simplemente de represión ante los movimientos colectivos de asalariados.

El conocimiento científico de los conflictos sociales que convulsionan la sociedad contemporánea, demuestra palmariamente que es el suicidio encarar estos conflictos como simples problemas de policía, que pueden ahogarse en una abundante siega de vidas.

Las autoridades del norte han pretendido justificar las medidas de terror y de exterminio que han puesto en práctica; pero ello no es posible. Y el Gobierno tiene el deber, a nuestro juicio, de reprimir los excesos en las autoridades, que engendran sentimientos de odio y de venganzas y crean a la larga fermentos de disolución e inquietud. Basta señalar la estupenda ostentación de fuerza que han hecho con motivo de estos sucesos, y la movilización de enormes contingentes de tropas apoyadas aún en regimientos de artillería, para evidenciar la falta de visión y sensatez de esas autoridades; por otro lado, el bombardeo de campamentos enteros, sin siquiera intimar previamente rendición, como lo estatuye el Código Penal, importaba asesinar no sólo a los supuestos rebeldes, sino aún a indefensos y pacíficos habitantes, tanto hombres como mujeres y niños. Y aún en el supuesto de que todos los obreros de una Oficina hubieran resistido someterse a la autoridad, habría bastado que el Campamento de la Oficina se hubiera sitiado sólo por dos días, para que éstos se hubieran rendido pues, demasiado sabe S. E. que en una Oficina salitrera no hay alimentación para más tiempo. El pan, la carne y el agua, habrían faltado a las pocas horas de sitiada la población, obligando a los rebeldes a rendirse a la autoridad.

El Gobierno, a nuestro entender, debe cuidar de no dar satisfacción a los propósitos aviesos de odio y exterminio que dominan a la clase capitalista contra nuestra Federación y tiene al mismo tiempo el deber de reprimir con mano enérgica, a aquellas autoridades que se aprovechan de circunstancias anormales y difíciles, para coadyuvar a esos propósitos fomentando el terror que por fundarse aparentemente en la ley o en medidas de Gobierno, es más irritante y peligroso para la estabilidad de la sociedad.

No intentamos, por cierto, discutir la necesidad de que el Gobierno procure mantener el orden público y proteja la propiedad privada. Sin embargo, señalamos el hecho sugestivo de que en la campaña militar contra los obreros insurreccionados, haya caído una enorme cantidad de éstos, y por el contrario, ni siquiera haya recibido un rasguño el más pequeño corneta del Ejército en operaciones. Ninguna Oficina ha sufrido el más leve daño en sus maquinarias, pues, antes de veinticuatro horas, reanudaron sus faenas ordinarias.

Por otra parte, a ninguna persona medianamente cuerda se escapa la falsedad de la noticia de que los obreros pretendieron organizar la República de los Soviets, sin disponer de armas, de medios económicos ni de un programa nacional que comprendiera a toda la clase proletaria del país. Suponerlo simplemente es grotesco e inadmisible.

Las medidas de represión se han extendido no sólo a ciudadanos que se supone que intervinieron en los sucesos, sino aún a numerosos otros que ni siquiera tenían conocimiento de lo ocurrido y se encontraban muy distantes del sitio en que esos sucesos ocurrieron, manteniéndoseles presos en los cuarteles de Carabineros, cárceles y buques de guerra, para ser sometidos a procesos de carácter militar.

Esta Junta estima que es manifiestamente irregular entregar el juzgamiento de estos presos a tribunales especiales en virtud de un decreto promulgado con posterioridad a los sucesos, toda vez que es un principio universal de derecho que sólo se puede juzgar a un ciudadano en virtud de una ley promulgada con anterioridad al hecho que motiva el proceso y por los tribunales ordinarios.

En consideración a estos antecedentes, la Junta Ejecutiva Federal ha acordado dirigirse a V. E. para solicitarle el nombramiento de una comisión en que ella esté representada para que se traslade a Tarapacá y Antofagasta, con amplísimas facultades y debidamente garantida en sus atribuciones e independencia, a fin de practicar una prolija y severa investigación de los sucesos que han ocurrido en esas provincias y pueda determinarse en consecuencia, la responsabilidad de los que aparezcan como responsables de los trágicos sucesos a que se refiere esta nota.

Al mismo tiempo, solicita,—como un medio de evitar mayor efervescencia,—se entregue el juzgamiento de los detenidos que alguna participación tuvieron en los sucesos a los tribunales ordinarios y se ponga en inmediata libertad a los demás.

Además, por experiencia sabemos Excmo. señor, que las persecuciones no han sido jamás el medio eficaz para obtener la vuelta de la paz y el bienestar que requieren los pueblos. Estas han sido solamente posible conseguirlas por medio de la justicia más rigurosa para todos y por la reparación a aquellos que han sido injustamente vejados. Fundados en estas consideraciones nos permitimos insinuar al Supremo Gobierno que, en posesión de los antecedentes que colocamos en sus manos, quiera ordenar que cesen en Tarapacá, Tocopilla y Antofagasta las persecuciones que actualmente continúan y dejar sin efecto el Decreto Supremo que mantiene a esas provincias en estado de sitio sin que haya en absoluto causas que lo justifique.

Estas medidas serían entendidas por los trabajadores como el comienzo de las reparaciones que ofrece el Gobierno a los errores en que ha incurrido por causa de torcidas informaciones de las autoridades de aquellas provincias.

Esta Junta ha guardado informarse debidamente antes de hacer esta presentación, y ha elegido el momento actual, cuando el torbellino de alarmas sensacionales, que tenía extraviado el criterio de la opinión pública, parece haberse disuelto. Estima que el trágico montón de cadáveres con que una vez más se ha manchado la evolución social del país, hará meditar a todos los ciudadanos que, por sobre los intereses mezquinos de ciertos grupos y por sobre el desconcierto y el ofuscamiento que producen las grandes catástrofes, se inspiran en el supremo principio de la justicia social.

Nuestra actitud de plena y enérgica serenidad y nuestro fervoroso anhelo de que la hora trascendental y culminante que vivimos sea hora de redención y no de oprobio, de vida fructífera y fecunda y no de duelo aplastante y amargo, nos dan sobrado derecho para esperar se acojan nuestras peticiones, encaminadas a dar satisfacción al anhelo público de que se esclarezca la inmensa tragedia de Tarapacá que han vivido nuestros hermanos.

Con sentimientos de consideración para S. E., se suscribe de V. E.— **Luis V. Cruz S.**, Secretario General de la J. E. Federación Obrera de Chile.

A S. E. el Presidente de la República. Presente.

UN ALTO EMPLEADO DE CORREOS INGRESA AYER A LA SECCION DE DETENIDOS

Ayer ingresó a la Sección de Detenidos un alto funcionario del Correo Central, acusado de encontrarse envuelto en nuevas irregularidades sorprendidas en esa repartición.

El juez del crimen de turno que conoce de este proceso tomará declaraciones en el día de hoy al nuevo detenido.

EDUCACION

VISITADORAS DE LOS LICEOS DE NIÑAS

SE NOMBRA A LAS DIRECTORAS DE LOS LICEOS DE COPIAPO Y LA SERENA

Ayer se ha tramitado el decreto por el cual se nombra visitadoras de los liceos de Niñas a las distinguidas educadoras, doña Juana Jaque y doña Leonila Aguila.

La noticia de estos nombramientos ha sido recibida por el profesorado con vivas simpatías, y como un justo reconocimiento de meritorios antecedentes personales.

La hoja de servicios de esta profesora es, en resumen:

Doña Juana Jaques. — Es profesora de ciencias desde 1898. Actualmente es directora del Liceo de Niñas de Copiapó. Ex-directora del Liceo de Niñas de Tacna. Ha servido como profesora en varios liceos. Tiene 24 años de servicios.

Doña Leonila Aguila. — Es profesora de ciencias desde 1901. Actualmente es directora del Liceo de Niñas de La Serena. Ex-directora del Liceo de Niñas de Puerto Montt. Ha servido como profesora en los liceos de niñas N.os 1, 2 y 3, de Santiago, y en los de Puerto Montt y La Serena. Tiene 24 años de servicios.

Ayer falleció el Profesor señor Víctor Fernández

Víctima de una penosa enfermedad ha dejado de existir en la sala común del Hospital de San Vicente, el profesor Víctor Fernández. El extinto pertenecía a la Asociación de Profesores y se distinguía por su actividad en la campaña pro-reformas educacionales, a la que dedicaba la mayor parte de sus horas libres. Era, además, miembro del Consejo Relacionador de Instituciones autónomas y de otras sociedades obreras.

Concurrirán a sus funerales la Asociación de Profesores y las instituciones adheridas al Consejo Relacionador.

El cortejo partirá a las 4.30 P. M. del Hospital San Vicente, sitio en que deberán encontrarse las personas acompañantes.

Nuevo profesional

Ha obtenido recientemente su título de abogado el señor Nolasco Mardones Oyarzún. La memoria de prueba para optar a este título versó sobre el notariado en Chile, materia de verdadera importancia que el señor Mardones ha tratado en todos sus aspectos con un conocimiento profundo del problema.

Es, en realidad, interesante conocer memorias como la del señor Mardones Oyarzún, que tratan puntos de nuestra legislación que por ser muy antigua, no está en armonía con el momento actual y que pueden así contribuir poderosamente a su justa reforma.

Conferencia en el Instituto Pedagógico

Se encuentra en Santiago, de regreso al país, la distinguida dama norteamericana, señora de Willoughby Rodman. La señora de Rodman ha tenido una destacada actuación en diversas obras de carácter social.

Ultimamente ha estado en Europa y en los países balkánicos cooperando a la distribución de los socorros enviados por Norte América a las víctimas de la guerra europea.

La señora de Rodman dará hoy Jueves, a las 3 P. M., en el Instituto Pedagógico, una conferencia sobre el Espíritu Internacional de Cooperación. La conferencia será dictada en lengua inglesa y se invita a ella a los profesores de este idioma de Santiago y a las colonias inglesa y norteamericana.

¿UNA ACCION MEDIADORA DEL A. B C. EN EL CONFLICTO ENTRE ESTADOS UNIDOS Y MEXICO?

LOS REPRESENTANTES DEL BRASIL Y ARGENTINA DESMIENTEN LOS RUMORES CIRCULANTES

A propósito de los incidentes ocurridos entre las repúblicas de Estados Unidos de Norte América y México, han circulado insistentes rumores acerca de una posible acción mediadora que se propondrían iniciar las naciones que forman la entente suramericana denominada el A. B. C.

Con el objeto de informar a nuestros lectores sobre el particular nos hemos acercado a los representantes de los países en referencia, acreditados ante nuestro Gobierno, de donde hemos recogido las informaciones que damos a continuación:

CON EL EMBAJADOR DE LA REPUBLICA ARGENTINA

Nos recibe el Excmo. señor Malbrán con la exquisita cordialidad que lo caracteriza y nos interroga respecto a nuestra visita.

Le explicamos el motivo que nos lleva hasta su presencia y le pedimos noticias acerca del entredicho mexicano-americano que tanta expectación ha producido en la opinión pública.

—La Embajada no ha recibido noticia oficial alguna—nos dice el señor Malbrán—que pueda adelantar siquiera una idea de que la Cancillería de la República Argentina piense entablar gestiones con los demás países del A. B. C. en lo que pueda referirse al incidente entre los Estados Unidos y México.

Tampoco creo—agrega el señor Embajador—que la situación, tal como se presenta hasta este momento, dé margen a la acción internacional a que se ha hecho referencia.

Después de escuchar breves momentos la autorizada palabra del Embajador argentino sobre importantes temas de carácter internacional, nos despedimos agradeciendo la gentileza del digno representante de la nación hermana.

EN LA EMBAJADA DEL BRASIL

Somos recibidos por el Encargado de Negocios señor Figueira de Melo, quien, al saber que se le solicita una entrevista de parte de "La Nación", nos anuncia con toda amabilidad que está a nuestras órdenes.

Le preguntamos si tiene alguna noticia de su Gobierno respecto a ciertos rumores que circulan de haberse concertado entre las naciones que componen el A. B. C. una acción mediadora para zanjar las dificultades que se han producido entre las repúblicas de Estados Unidos de Norte América y México.

El señor Figueira de Melo nos responde que se encuentra sorprendido por la pregunta pues no tiene conocimiento de tales noticias y en la Embajada no se ha recibido ningún cablegrama que diga relación con dichos acontecimientos.

Nos ofrece servirnos en cualquiera otra cosa que necesitemos para nuestro diario para el cual tiene palabras muy deferentes.

La manifestación que ofrecerán al doctor Ricardo Poenisch sus alumnos y ex-alumnos

SE EFECTUARA EL SABADO EN EL INSTITUTO PEDAGOGICO

El próximo Sábado se efectuará en el Instituto Pedagógico, la manifestación que los alumnos y ex-alumnos del doctor Ricardo Poenisch, ofrecerán a este profesor, como un homenaje a la labor que desarrolló durante los largos años en que tuvo a su cargo la cátedra de Matemáticas en dicho plantel universitario de enseñanza.

Según se nos ha informado, asistirán a ella no sólo profesores de Santiago, sino que muchos que vendrán de provincias.

Se nos pide hacer saber a los profesores, que las adhesiones las recibe la comisión organizadora de la manifestación, en el Instituto Pedagógico, hasta el Viernes.

TRIBUNALES DE JUSTICIA

MOVIMIENTO HABIDO EN 17 DE JUNIO DE 1925

CORTE SUPREMA

Cuenta general.

Fallada de acuerdo: contra Guillermo Dresdner Santelices, ha lugar a solicitar su extradición. Red., señor Bezanilla.

El Tribunal se ocupó además en formar las siguientes ternas para proveer los cargos de jueces de menor cuantía de Santiago:

Primer juzgado: 1, Guijón Hilarión; 2, Retamal Víctor; 3, Silva Marcos.

Segundo juzgado: 1, Barra Alejandro de la; 2, Barriga Gonzalo; 3, Palacios Fernando.

Tercer juzgado: 1, Guevara Eduardo; 2, Ortúzar Julio; 3, Prats Belisario.

Cuarto juzgado: 1, Cerda Augusto; 2, Garay Miguel; 3, Valenzuela Guillermo.

Quinto juzgado: 1, Alcérreca José; 2, Bruner Ernesto; 3, Valdés Hugo.

Sexto juzgado: 1, Finlay Alberto; 2, Quintero Luis; 3, Zavala Exequiel.

Sétimo juzgado: 1, Rodrigues L. Jorge; 2, Valenzuela Jorge; 3, Varela Raúl.

Octavo juzgado: 1, Aristía Ricardo; 2, Lira José Bernardo; 3, Oyarzún Germán.

Noveno juzgado: 1, Bordalí Hernán; 2, Garcés Hernán; 3, Urzúa Roberto.

Décimo juzgado: 1, Barrientos Gumercindo; 2, Rodrigues Tomás; 3, Sánchez René.

CORTE DE APELACIONES

Primera Sala. — Relator, señor González Campos

3 Wenceslao Unanue con Manuel González C., acuerdo; 6 Clodomiro Plata con Carlos Mier, confirmada.

La 5.a de ayer pendiente.

Secretario, el señor Fabres.

Alegaron: don Luis del Río con don Calixto Martínez, en la 3.a; don Ramón L. Henríquez con don Galvarino Gallardo, en la continuación.

Fallada de acuerdo: Eguiguren con Fabres.

Segunda Sala. — Relator, señor Mac-Iver

1. Luis M. Benavente con Ferrocarriles del Estado, confirmada; 8, Alberto Meihold con Luis Pérez, Pérez, pendiente.

No vistas las demás.

Acuerdo: Cristóbal González, quiebra, revocada.

Alegaron: en la 1, don Ramón L. Henríquez con don Osvaldo Hevia; en la 3, don Tito Lisoni con don Roberto Meneses.

Tercera Sala. — Relator, señor Silva

1 Ramón Latorre, recusación del juez don Ernesto Zúñiga, pendiente.

Secretario; el señor Alcalde.

Don Miguel Pizarro alegó con don Santiago Lazo.

Falladas de acuerdo: Huidobro contra Marchant, Partición Mackenna-Matte.

Cuarta Sala.—Relator, señor Rodrígues

1 Julián Garrechena con Llorena y Coder, confirmada; Juan L. Molina, por el Fisco, con Galvarino Riveros, trámite; 6 Carlos Ahumada con Cía. Carbonífera de Lebu, sin estado; 7, Empresa de los Ferrocarriles del Estado, confirmada; 8 Sucesión fundo El Convento con Ferrocarriles del Estado, revocada; 9 José Ducci, cobro honorario, trámite.

No vistas las demás.

Alegaron: en la 1, don Jorge Costa con don Roberto Urzúa; en la 7, don Armando Alvarez con don Santiago Santa Cruz C.; en la 8, don Fernando Claro con don Santiago Santa Cruz.

INFORMACIONES CABLEGRAFICAS DEL EXTERIOR

DE NUESTROS CORRESPONSALES ESPECIALES VIA EASTERN Y ALL AMERICA CABLES INC. Y DE "THE UNITED PRESS". LOS ORIGINALES DE TODOS LOS CABLEGRAMAS QUE SE INSERTAN EN ESTA SECCION ESTAN A DISPOSICION DEL PUBLICO EN ESTA IMPRENTA.

ESPAÑA

Bendición de una iglesia

MADRID, 17.— En Villagarcía, pueblo de Conrado, celebróse el acto de bendición y entrega de una Iglesia costeada por don Agustín Romero, poseedor de cuantiosos bienes en el Uruguay. Asistieron las autoridades y el Gobernador impuso al donante la Gran Cruz de la Beneficencia, costeada por suscrición popular.

El donante obsequió tambin con un banquete a las autoridades y a los invitados a la ceremonia, anunciando en seguida que realizaría otras obras de carácter benéfico y caritativo, incluso un grupo de casas para familias pobres en Villagarcía y Cornazo.— (U. P.)

La carestía de la vida en Madrid

MADRID, 17.— Como demostración del costo excesivo de la vida en esta se acaba de dar a la que Madrid es una de las ciudades más caras del mundo. (U. P.)

Disminuye el comercio con Argentina

MADRID, 17.— En un artículo del "Debate", se comenta una memoria oficial de la Cámara de Comercio de Buenos Aires, en que se señala la decadencia paulatina que España va teniendo en las transacciones comerciales de la República Argentina. El articulista resume las causas que motivan este descenso en la importación, a la desastrosa política mercantil de España. Dice que se debe excitar a la Unión de Exportadores y Productores, en vista de que los competidores extranjeros persisten en su actitud, la que si continúa, llevará a España a la ruina comercial. (U. P.)

Llega a Cádiz el Arzobispo Boxadilla

CADIZ, 17. — A bordo del vapor "Manuel Calvo" llegó a esta procedente de Puerto Rico, el arzobispo dominicano Adolfo Morel Boxadilla, el que debe seguir viaje a Roma. — (U. P.)

El "Royal Cup"

ASCOT, 17. — La carrera Royal Cup constituía el principal "event" de la reunión de hoy y se corría sobre una distancia de siete "furlongs" (octavo de milla).—(U. P.)

Grandes tormentas en Sevilla

MADRID 17. — Comunican de Sevilla que una terrible tormenta interrumpió por completo el tráfico y las comunicaciones de la ciudad, anegando diversos puntos de la población de Triana. Muchos jardines y sus árboles han sido completamente destrozados.

Durante la tormenta se produjeron numerosas descargas eléctricas.

Movimiento de viajeros en los puertos españoles

MADRID, 17. — La estadística arroja la cifra de 102,000, como promedio de entrada y salida de viajeros por los puertos españoles, siendo los de mayor movimiento, La Coruña, Santander, Canarias.

De la provincia marítima de Pontevedra salieron cincuenta mil pasajeros, en su mayoría emigrantes para América. — (U. P.).

El Rey habla por broadcasting

MADRID, 17. — Durante el discurso que el rey pronunció en el acto de inauguración de la estación radiotelefónica, se colocaron en todas partes alto parlantes, y se reunió un enorme gentío para escuchar el programa, sobre todo el discurso del rey, que era la primera vez que hablaba ante el micrófono. — (U.

Los representantes franceses en la conferencia sobre Marruecos llegaron a Madrid

MADRID, 17. — Llegaron a ésta los técnicos franceses que participarán en las negociaciones sobre Marruecos, siendo recibidos por los técnicos españoles, por el embajador francés y miembros de la embajada.

Se ultiman los preparativos para la conferencia que debe comenzar esta tarde. — (U. P.).

El discurso real trasmitido por broadcasting

MADRID, 17.—El rey Alfonso durante la inauguración de la estación radiotelefónica ultra-potente de la Unión Radio, pronunció un breve discurso para españoles y extranjeros, elogiando los descubrimientos modernos, los que según el rey llegan a lo fantástico.

Dijo que ante los descubrimientos de la ciencia todas las grandezas parecen pequeñas. Tuvo palabras de profunda admiración para los sabios españoles, los que efectivamente merecen ese homenaje que les ha tributado el rey como se lo tributan constantemente los países extranjeros.

El rey citó diversos casos recientes, en que hombres de ciencia españoles han sido objeto de distinciones honrosas en Portugal, Inglaterra, Francia, etc., etc.

Terminó diciendo que por eso el rey se complacía en aprovechar la ocasión que se le presentaba para proclamar su admiración por los sabios españoles.—(U. P.).

Manuel de Freyre Santander representará al Perú en la Comisión Plebiscitaria

La nota comunicando su nombramiento será entregada probablemente hoy al Departamento de Estado americano.

LIMA, 17.—Aunque no podrá conseguirse la confirmación oficial hasta la traducción de la nota peruana entregada esta tarde o mañana temprano al Departamento de Estado de Washington, sábese autorizadamente que ha sido nombrado delegado a la comisión plebiscitaria el señor Manuel de Freyre Santander.

El señor [illegible], a pesar de tener 54 años, es muy poco conocido en el Perú debido a que durante un cuarto de siglo ha servido en misiones diplomáticas en el extranjero.

Se dice que habla impecablemente inglés. Además, es un gran deportista.—(U. P.)

NORUEGA

Los preparativos para socorrer a Amundsen

OSLO, 17. — Los expedicionarios que han ido en socorro de Amundsen ensayaron ayer aeroplanos, volando desde la bahía de Advent hasta Heimdal, dirigiéndose después a Kings Bay.

El barco "Hobby" no ha regresado de manera que se cree se halle aprisionado por los témpanos.—(U. P.)

El presidente del Aero Club cree que los aeroplanos de Amundsen se han destrozado en las cercanías del Polo

OSLO, 17. — El Doctor Thormessen, presidente del Aero Club, dijo que Amundsen no había dejado instrucciones selladas, sino que había ordenado al capitán Hagerup, comandante de los buques "Farm" y "Hobby", que esperasen 14 días antes de comenzar la búsqueda por los contornos de la región helada por los alrededores de Spitzbergen, y que si no aparecía después de seis semanas, se le buscara por el Cabo Columbia. El presidente Thormessen cree que los aeroplanos se han destrozado en las cercanías del polo, y que Amundsen se está dirigiendo hacia Columbia.

Los expertos tienen confianza en que Amundsen estará haciendo lo posible por acelerar su regreso. — (U. P.)

CANADA

Una nueva expedición para socorrer a Amundsen

QUEBEC, 17.— El explorador Capitán J. E. Bernier está preparando una expedición para socorrer a Amundsen, si este regresa por la vía de Muhs Sound y del Cabo Columbia.

Bernier dejaría provisiones en un sitio en el cual pudiera encontrarlas Amundsen, a no ser que regresara por la vía del Océano Pacífico. (U. P.)

ALEMANIA

El Gabinete se reunió en el dormitorio del Ministro del Interior

BERLIN, 17. — El Gabinete alemán se reunió en el dormitorio del Ministro del Interior, herr Schieles discutiendo la contestación francesa sobre el pacto de garantía.

..Schiele guarda cama debido a que se enterró un clavo en un pié durante una partida de tennis, juego al que es muy aficionado.—(U. P.)

Litvinoff discutió la cuestión del desarme con Herr Stressemann

BERLIN, 17.— Se ha sabido que cuando Litvinoff visitó a Stressemann discutió con este el asunto de la seguridad, antes de dirigirse a Marienbad. La conversación giró alrededor de la cuestión de qué compensación podría ofrecer el Gobierno de Moscú en caso de que Alemania rechazara las proposiciones francesas. Se ha solicitado una gran libertad para los negocios e industrias privadas alemanas que se desarrollaron en Rusia. También se contempló la posibilidad de que fuesen revisadas las fronteras orientales alemanas. (U. P.)

LA NOTA PERUANA SOBRE EL PLEBISCITO LLEGO A WASHINGTON

Todavía no ha sido entregada al Departamento de Estado — Conjeturas respecto de su contenido.

WASHINGTON 17.—La Embajada peruana ha admitido que recibió desde Lima la nota respecto a Tacna y Arica, aunque no ha sido entregada todavía al Departamento de Estado. La Embajada rehusó discutir o indicar la fecha de entrega. Se han tomado precauciones extraordinarias para impedir la divulgación prematura del contenido. Algunas personas creen que la nota se entregaría en castellano, lo que demoraría considerablemente la publicación del texto.

Corren muchos y persistentes rumores acerca de que el Presidente Leguía solicita que el árbitro disponga que sólo se permita votar a aquellos ciudadanos que actualmente residen en Tacna y Arica, desde antes de 1894. Otras noticias que no han sido verificadas, dicen que el Perú proyecta establecer restricciones contra el arribo de barcos chilenos a puertos peruanos, a fin de impedir que agentes chilenos se esfuercen por influir sobre los votantes peruanos en el plebiscito.—(U. P.)

BULGARIA

Explosión en una mina de carbón

SOFIA, 17. — En una explosión ocurrida en la mina de carbón llamada "Príncipe Boris", en la región de Klatschkozl, en Bulgaria, murieron dieciocho mineros de los cuales nueve asfixiados, a pesar de habérseles socorrido pronto. Se considera que esta ha sido la mayor catástrofe minera registrada en los anales de la historia búlgara. — (U. P.)

Han sido alcanzados los dos objetivos preliminares del Plan Dawes

ASI LO DECLARA, EN SU PRIMER INFORME, LA COMISION ENCARGADA DE LA EJECUCION DEL PROYECTO. — EL PRESUPUESTO ALEMAN HA SIDO EQUILIBRADO

Y SE HA ESTABILIZADO SU CIRCULANTE. — EL TOTAL PAGADO POR CUENTA DE REPARACIONES ASCIENDE A 621.000,000 DE MARCOS ORO.

BERLIN, 17.— La Comisión encargada de la ejecución del proyecto de Dawes, ha publicado su primer informe cubriendo el espacio de ocho meses, desde iniciados sus trabajos.

Según el informe, los dos objetivos preliminares del proyecto han sido alcanzados con el equilibrio del presupuesto alemán y la estabilización del circulante.

El informe caracteriza el proyecto Dawes, como una experiencia basada en la buena voluntad internacional. Los autores del informe pagan tributo a cooperación leal que han encontrado en el Gobierno alemán.

Pasando en revista la forma en que Alemania consiguió salir del estado de desorganización en que se encontraba en 1924, el informe previene que muchas situaciones poco normales deben recibir solución antes de que se consiga la estabilidad real.

El informe pone de relieve que lo que se ha conseguido realizar hasta ahora, es solamente el punto inicial, y que hay que seguir con gran empeño para conseguir la realización completa de los objetivos deseados.

Señala el hecho de que la industria alemana se encuentra bien equipada para producir en gran escala, pero sufre falta de capitales activos, requiriendo también tiempo para poder rehacer su comercio de exportación.

El informe revela que los pagos anuales de marcos oro han sido distribuidos en la siguiente forma, Francia e Inglaterra 268 millones; Italia, 45.000,000; Bélgica, 66.000,000; Japón, 3.500,000. Otros Estados han recibido cantidades menores.

El total pagado por cuenta de reparaciones suma 621.000,000 de marcos oro, de los cuales 273 millones corresponden a mercaderías o materias primas. La exposición de gastos que hace el informe comprende algunos extraordinarios, tal como 700.000 marcos oro para la reconstrucción de la biblioteca de Louvain, también la construcción de 100,000 postes telegráficos para Francia.

El contrato de drenaje del río Sena, ha sido ejecutado siendo el primer contrato por cuenta de reparaciones que los obreros alemanes ejecutan en Francia.

Los alemanes también deberán ejecutar otros trabajos en el Congo belga, la instalación de una estación de telegrafía sin hilos en Italia, la construcción de cabañas para los refugiados de Tracia en Grecia, son algunos otros de los gastos o mejor dicho pagos extraordinarios hechos por Alemania.

Teniendo en cuenta el semi-derrumbe de la firma Stinnes, debe darse una importancia especial a la declaración que hace Parker, comisario general de reparaciones, de que la "industria alemana debe producir bajo condiciones de estabilidad, muy distintas a la época de inflación."

Refiriéndose a la situación bancaria y al crédito, el informe hace resaltar la necesidad de restaurar los depósitos en caja de ahorros necesarios para financiar la industria y el comercio interior.

El informe termina diciendo que el mayor apoyo debe basarse en el aumento del capital doméstico, y que en consecuencia, debe alentarse todos los síntomas de economía que se presenten.

El informe aconseja el aumento de la base de crédito, señalando la necesidad de mantener una dirección firme si se desea la solución de los problemas. Agrega que las gestiones realizadas hasta ahora han dado los resultados que se buscaban, pero la suerte final del proyecto depende del punto hasta el cual se consiga reemplazar la desconfianza y la discordia por la confianza y la conciliación.—(U. P.)

LA UNION LATINO-AMERICANA DE BUENOS AIRES PROTESTA DE LAS DECLARACIONES DE MR. KELLOGG

LAS CONSIDERA UNA FALTA DE RESPETO PARA LA SOBERANIA DE LOS PUEBLOS LATINO - AMERICANOS. — DECLARA QUE EL GENERAL CALLES, AL DEFENDER ENERGICAMENTE

LA SOBERANIA ULTRAJADA DE SU PATRIA, DEFIENDE AL MISMO TIEMPO LA INDEPENDENCIA DE LA AMERICA LATINA. — LOS CIRCULOS AGRARIOS DE MEXICO APOYAN AL PRESIDENTE CALLES.

(Correspondencia cablegráfica de Luis María Alvarez, especial para "La Nación")

Un pronunciamiento de la Unión Latino-Americana de Buenos Aires

BUENOS AIRES 17. — El Consejo directivo de la Unión Latino Americana en Buenos Aires, con motivo del incidente producido hace pocos días entre el Secretario de Estado Norteamericano, Mr. Kellogg y el Presidente de México, General Calles, ha resuelto hacer la siguiente declaración:

"La Unión Latino Americana considera que las recientes declaraciones del Secretario del Departamento de Estado Norte Americano, demuestran de un modo evidente la falta de respeto por la soberanía de nuestros pueblos, que caracteriza a los mandatarios de la Casa Blanca, sean cuales fueren los principios panamericanos que pretendan sustentar acerca de la igualdad jurídica de las naciones. El ultraje inferido a un pueblo hermano, no puede ser indiferente al pueblo argentino, ni pasar inadvertido a la opinión ilustrada del país. Si admitiésemos, sin murmurar, que una potencia extranjera dicte al gobierno de una nación latino americana, la forma de resolver sus problemas internos, así como la tendencia política que debe prevalecer en su gestión pública, amenazándolo con provocar una revolución si no acepta la orden recibida, no tendríamos derecho a quejarnos si mañana, en un trance igualmente duro para la dignidad nacional argentina, ningún pueblo hermano nos manifestara su solidaridad. Tampoco es posible que olvidemos el noble precedente de la fraternidad latino americana, que implicó, hace 23 años, la valiente actitud de Drago y que tan justas simpatías suscitara en la Argentina y todo el continente.

El actual caso de México merece, además, por especiales motivos atraer la atención pública. El Gobierno de aquella noble nación hermana, es el más genuinamente representativo de los intereses y aspiraciones populares y el que está más intensamente inspirado por anhelos de justicia social, de todos cuantos ejercen su mandato en América, ya que se inspira en ideales nuevos, que hoy pugnan, en medio de la desorientación y del caos capitalista, por conquistar el régimen de la justicia y de la libertad.

La Unión Latino Americana, cuya norma fundamental es la solidaridad política de nuestros pueblos, acompaña con su simpatía ferviente al General Calles, ya que este mandatario, al defender enérgicamente la soberanía ultrajada de su patria, defiende al mismo tiempo la independencia de la América Latina, amenazada en la actualidad por el inclemente imperialismo de Wall Street".

Esta declaración está firmada por el Presidente, don Alfredo Palacios y por el secretario general, señor Orzaba Quintana. — ALVAREZ.

Los círculos agrarios apoyan al Presidente Calles

CIUDAD DE MEXICO, 17.— Los círculos políticos han sido gratamente impresionados por el mensaje del ex-Presidente Obregón, por el cual se congratula de que el Presidente Calles haya atacado la intimación de Kellogg, diciendo que los gobernantes de México de ninguna manera dependen de los deseos del Gobierno de Washington.

Los círculos agrarios se muestran complacidos por la reiteración de Calles que continuará adelante con el programa agrario, sin dejarse influenciar por las declaraciones de Kellogg.— (U. P.)

La prensa brasileña no hace comentarios

RIO DE JANEIRO 17.—Los diarios no hacen comentario alguno sobre las declaraciones del Secretario de Estado americano, Mr. Kellogg respecto de México, ni tampoco sobre la contestación del Presidente Calles.

La actitud de la prensa y de las autoridades brasileñas se explica por la tradicional amistad que siempre ha unido el Brasil con México y con los Estados Unidos, sabiéndose que no se quiere hacer comentario alguno que pueda perjudicar la amistad del Brasil para con cualquiera de los dos países.—(U. P.)

RUSIA

El castigo de los presos políticos

MOSCU, 17.— El Gobierno ha dictado un decreto por el cual cesa de enviar a los socialistas, anarquistas y presos por causas política, al Mar Blanco o a la Isla Solvestsky, la cual está deshabitada durante los meses de invierno, y ha ordenado que aquellos prisioneros ya detenidos en esas regiones, sean trasladados al continente antes del primero de Agosto. —(U. P.)

Una declaración de Izvestía

MOSCU, 17.—El diario oficial "Izvestia", declara que el imperialismo americano se prepara a atacar mientras procede al ataque teórico; el diario agrega que el imperialismo americano, con su ataque teórico busca a justificar un posible ataque a México, y explica que el gobierno americano está listo para cooperar con cualquier movimiento contra-revolucionario, que indudablemente se prepararía en los Estados Unidos con la ayuda del dinero americano, después de lo cual se acusará al bolshevikismo ser el causante.—(U. P.)

ITALIA

El Nuncio en Bogotá se dirige a Colombia

ROMA, 17.— Monseñor Giobbe partió hacia Nápoles, de donde se embarcará el 28 con rumbo a Colombia, vía Nueva York, para hacerse cargo de sus funciones de Nuncio en Bogotá.

En la estación lo despidieron el Ministro colombiano, numerosos prelados, Monseñor Burke, el Rector del Colegio Norteamericano y estudiantes colombianos pertenecientes al Colegio Suramericano.— (U. P.)

El Rey irá a Basilicata

ROMA, 17. — El rey Víctor Manuel aceptó la invitación que le hicieron las autoridades de la región de Basilicata, para asistir a la inauguración del monumento a los muertos en la guerra. — (U. P.).

Construcción de acueductos

POTENZA, 17. — En Octubre se procederá a la inauguración de los acueductos que conducen el agua de los ríos Basento y Agri. El rey ha sido invitado, prometiendo asistir a la ceremonia. — (U. P.).

En recuerdo de los marinos muertos en la guerra

VENECIA, 17. — Se llevó a cabo una sencilla e imponente ceremonia en recuerdo de los marineros muertos en el mar durante la guerra.

El cardenal Lafontaine, pronunció una bendición, desparramando agua bendita sobre las aguas de la laguna, mientras que un torpedero colocaba una enorme corona sobre la superficie del agua. Todas las autoridades navales y militares, además de una enorme concurrencia, presenciaron la ceremonia, desde las numerosas góndolas y otras embarcaciones que se habían congregado en el lugar de la ceremonia. — (U. P.).

Los aventinistas confirman su abstención

ROMA, 17.—El acuerdo del Comité Ejecutivo Aventinista, considerando la discusión eventual de las últimas leyes fascistas, ha venido a confirmar la oportunidad de la actitud abstinente, la que invalida completamente cualquiera actividad legislativa. También ha declarado que la opinión prevaleciente de esta actitud no debe ser modificada hasta que se sepa los resultados judiciales del asesinato de Matteotti, a los cuales la oposición podrá adoptar una actitud definitiva.—(U. P.)

Banquete a un almirante francés

NAPOLES, 17.—En el Palacio del Almirantazgo se ofreció un banquete al almirante Besnard Bumesnil, en honor de la escuadra francesa. Habló el almirante Loberti, saludando a Besnard, el cual contestó agradeciendo la manifestación.—(U. P.)

El Rey recibe a un delegado de los colonos del Paraná

ROMA, 17. — El Rey concedió una audiencia al industrial señor Zanchetta, quien lo visitó en representación de los colonos italianos del Paraná.

El Rey le pidió una minuta e informaciones acerca de las actividades de los colonos. También el señor Zanchetta le manifestó el sentimiento de los colonos por no haber podido visitar el Príncipe Humberto esa región. — (U. P.)

Posible huelga en las fábricas de macarrones

TERRA ANUNZIATA, 17.— Los dirigentes de los trabajadores fascistas decidieron provocar una huelga general, a menos que los dueños de las fábricas de macarrones aumenten los sueldos de sus empleados antes del Jueves. —(U. P.)

Fallece el director general de artillería

TURIN, 17. — Ha fallecido en esta ciudad, el general Giacinto Sachero, director general de artillería. Los funerales se realizarán de acuerdo con el ceremonial establecido para los funcionarios de su graduación.—(U. P.)

La trasmisión del mando municipal en Génova

Génova, 17. — Con la asistencia del Cuerpo Consular se efectuó la transmisión del mando entre autoridades municipales.

En el salón de actos de la nicipalidad se posesionaron cargos el nuevo Comisario di y el Sub-Comisario Lami los discursos usuales se form votos por la prosperidad naciones que representaba Cónsules asistentes.—(U. P.)

SUIZA

El espíritu de concilia de las grandes poten

EN LA CONFERENCIA DE ARMA MENTOS

GINEBRA, 17.— El Ministro vadoreño, en París, señor Gue Vice-Presidente de la Confere Armamentos, habló largame sistiendo en el espíritu de liación de las grandes pot auspiciando también la idea se celebrará otra Conferencia a ésta, en la cual la situa las naciones pequeñas fuese soluta igualdad. Declaró que aprehensiones demasiado tem habían sido desvanecidas, y Conferencia había establecido Convención de beneficio para nidad, desde el comienzo, acuerdo general sobre el de —(U. P.)

27 NACIONES HAN FIRMADO EL PROTOCOL

CONDENANDO EL USO DE MATERIAS QUIMICAS EN GUERRA

GINEBRA, 17.— El Protoc los acuerdos de la Confere Armamentos, por el cual se na el uso de materias quím la guerra, fué firmado por siete naciones: Alemania, Unidos, Brasil, Inglaterra, India, Chile, Dinamarca, Estonia, Etiopía, Finlandia, Italia, Japón, Letonia, Lux Nicaragua, Holanda, Polon tugal, Rumania, San Salvad za, Serbia, Turquía y Urug (U. P.)

Terminó la conferencia bre tráfico de arma

GINEBRA, 17. — La Confe Pro-Control del comercio inte nal de armas y materiales rra terminó como terminan blemente todas las asambleas naturaleza, con un torneo de autobombos.

El presidente de la Asamb ñor Carton de Wiash, glorif labor de las delegaciones, a su vez, pusieron en las n cualidades del presidente.—(U.

La convención sobre trol del comercio de ar ha sido firmada por 1 naciones

GINEBRA, 17. — En el c la sesión de clausura de la rencia de Control del Comerc ternacional de Armamentos cho naciones firmaron los dos de la Convención. Esta son: Estados Unidos, Bras perio Británico, India, Chil ña, Estonia, Etiopía, Franc landia, Italia, Japón, Leto xemburgo, Polonia, Ruma Salvador y Serbia. — (U. P.)

La conferencia de ar mentos ha sido un paso hacia la paz

GINEBRA, 17. — El nor cano Mr. Burton, declaró en ferencia sobre Control de Ar tos que ésta era un gran cia la Paz. Dijo que Amér pre estaba lista a colabora dos los trabajos destinados zar la Paz, aunque debía contemplarse los intereses llas naciones que poseen ción geográfica especial.—

PORTUGAL

LISBOA, 17. — Dos obre descendieron a limpiar las del pozo de varios w c., asfixiados. — (U. P.).

BRASIL

RIO JANEIRO, 17. — El Luis Adolfo combatió en el la proyectada venta de los del Lloyd brasileño al Parag mostrando que es indispens el Estado de Matto Groso el blecimiento inmediato de la ción nacional hasta el Alt guay, siendo tan deficiente el cio ferroviario. — (United).

Procesado por hacer cular publicaciones pro bidas

FLORENCIA, 17. — El fiscal se negó a que se libertad bajo fianza al profes vemini, que actualmente se tra en la cárcel, acusado d hecho circular clandestinamen publicación prohibida por bierno.—(U. P.)

Los esponsales de la Pr cesa Mafalda

LONDRES, 17. — El corre del "Daily Express" en Roma cia que se espera que los es res de la princesa Mafalda Príncipe Felipe de Hesse, será ciados oficialmente el Jueves apertura de la sesión de la C —(U. P.)

El Ministro de Guatem presenta sus credenci al Rey

ROMA, 17.—El señor R con el ceremonial de cost presentó al Rey Víctor Manue cartas credenciales que le acre como representante de Gua ante el Gobierno del Quirin

Después de la ceremonia presentación de credenciales, ñor Recinos, acompañado p versos funcionarios, deposit corona de flores en la tumb soldado desconocido.—(U. P.)

ELECTRICISTAS

POR MATERIALES ELECTRICOS SIEMPRE ES CONVENIENTE CONSULTARNOS

TENEMOS BUENOS PRECIOS Y BUEN SURTIDO

Cía. de Electricidad de

MORRISON & Co., SANTIAGO

COMPOSTURAS

Bandera 139

Teléfono-Ing. 4699

SEÑORES AGRICULTORES

Esta es la época adecuada a las plantaciones. Si usted tiene el proyecto de plantar en su fundo, hágalo luego; cada año que pasa es un año perdido.

El CRIADERO DE ARBOLES DE SANTA INES, le proporcionará cuanto usted necesite.

Diríjase al Administrador, Nos, o a su agente general, señor Eladio Vicuña, Huérfanos 1157.— Casilla 1417, Santiago.

EN REALIZACION

ESTUFAS A GAS

Gas

ección Ventas.- Cía. de Consumidores

INFORMACIONES CABLEGRAFICAS DEL EXTERIOR

DE NUESTROS CORRESPONSALES ESPECIALES VIA EASTERN Y ALL AMERICA CABLES INC. Y DE "THE UNITED PRESS". LOS ORIGINALES DE TODOS LOS CABLEGRAMAS QUE SE INSERTAN EN ESTA SECCION ESTAN A DISPOSICION DEL PUBLICO EN ESTA IMPRENTA.

ESTADOS UNIDOS

Mac Millan se dirige a Groenlandia

BOSTON, 17.— El expediciona- lo polar Mac-Millan partió abor- lo del buque "Peary" que condu- lo los aeroplanos, desde el puerto e Wiscasset, Estado de Maine, on rumbo a Etah, en Groenlandia. El ayudante de la Secretaría de Marina, Mr. Robinson, representó al Presidente Coolidge en las ce- emonias de despedida.

Mr. Mac-Millan declaró que iba ubordinándose a los proyectos ge- erales de socorros a Amundsen, xpresando confianza de encontrar l continente ártico. (U. P.)

Mr. Lafollette enfermo de asma

WASHINGTON, 17. — Se anuncia e el senador Lafollette, que se ncuentra enfermo de asma bron- uial, como consecuencias de la umonía que tuvo últimamente, se grava. Se tienen pocas esperanzas e que a último momento se pro- uzca una reacción favorable. Los migos del ex-candidato presiden- al están muy preocupados por su stado de salud. — (U. P.).

Los firmantes de la Convención sobre Tráfico de Armas

WASHINGTON, 17.— Se ha nunciado que el Brasil, San Salvador y Estados Unidos son las únicas repúblicas americanas que han firmado la Convención del Tráfico de Armas de Ginebra, aunque los demás posiblemente lo firmarían después. Los attachés militares sudamericanos esperan el texto de los acuerdos.

Se cree que la Convención ha desalentado los movimientos revolucionarios en Sur América, puesto que sólo podrá venderse armamentos a los Gobiernos. —

Se pretendería restringir la inmigración suramericana

WASHINGTON, 17. — La publicación por el Departamento de Trabajo de unos tratados intitulados "Problemas comprendidos en la inmigración desde la América Latina, Indias Occidentales, a los Estados Unidos", se ha creído que ocultan el propósito de que el Congreso próximo extienda las restricciones de inmigración a los países latino-americanos.

El profesor Mr. Foerster, de la Universidad de Princeton, autor de los tratados, declara que mientras los naturales de Estados Unidos son superiores a sus vecinos del sur, la estirpe racial de los Estados Unidos es esencialmente igual a la de los europeos del Norte, mientras que la de los latino-americanos no es lo mismo; por consiguiente, éstos no pueden ser bien recibidos en los Estados Unidos. — (U. P.)

El Ku-Klux-Klan desfilará el 3 de Agosto

WASHINGTON, 17. — La Policía ha otorgado permiso a la Asociación de los Ku-Klux-Klan de Marmoth para que desfilen desde el Capitolio hasta la Casa Blanca, sin máscaras. Este desfile se realizará el tres de Agosto. — (U. P.)

57 personas perecieron en la catástrofe ferroviaria de Hackettstown

HACKETTSTOWN, 17. — Según informaciones de fuente autorizada, la lista de los muertos habidos a raíz de la catástrofe ferroviaria, arroja como total 57, mientras que muchas otras personas se encuentran en el hospital.

Aún no se ha podido sacar de entre los escombros el cuerpo de varias personas que se sabe viajaban en el tren y se supone han muerto.—(U. P.)

El 23 de Junio se reunirán en Washington los obreros americanos y mexicanos

WASHINGTON, 17.—Mr. Green, presidente de la Federación Americana de Trabajadores, declaró que se habían terminado los arreglos para la conferencia que se realizará el 23 de Junio, en Washington, entre las Federaciones de Trabajadores americana y mexicana. En esta conferencia se discutirá la inmigración y otros problemas,, también la nota de Mr. Kellogg.

Mr. Green declaró que los trabajadores americanos confían en los laboristas mexicanos, y que les proporcionarían consejos y apoyo.

Las convenciones sobre arbitraje centroamericano

WASHINGTON 16.—Las ratificaciones de las convenciones para el establecimiento de una comisión de arbitraje en las disputas que puedan producirse sobre tratados, fueron depositadas en manos del secretario de Estado, Mr. Kellogg por los representantes de Costa Rica, Guatemala, Honduras y Nicaragua.

La convención entrará en vigor inmediatamente después que sea ratificada por la República de Salvador, la que si bien firmó el tratado en Washington en 1923, aún no lo ha ratificado.—(U. P.)

Lo que puede significar a Abd-el Krim la evacuación de los puestos avanzados franceses

El leader rifeño podría convencer a los nativos de que vencerá a Francia como ha vencido a España, y hacerles olvidar sus promesas de fidelidad a Francia — Una persona conocedora de la situación, dice que Abd-el-Krim no podrá entrar a Fez como conquistador, al frente de sus tropas; pero sí en el caso de estallar una sublevación dentro de la ciudad. — Las cualidades de las tropas francesas que pelean en Marruecos. — Los guerreros rifeños recurren a procedimientos de guerrilla — Se inicia el bloqueo de la costa por los buques franceses y españoles, en colaboración. — Abd-el-Krim persiste en continuar la lucha.

(Correspondencia cablegráfica de A. L. Bradford, especial para "La Nación")

GIBRALTAR, 17.— Francia debedara Abd-el-Krim un golpe debe dar a Abd-el-Krim un golpe de muerte pues, si no le deja fuera de combate, tarde que temprano perderá su actual posición en Marruecos.

La campaña francesa lleva ya, en realidad, dos meses de tiempo sin que, hasta la fecha, desde el punto de vista estrictamente militar, haya obtenido alguna de las partes una ventajas apreciable.

Como consecuencia, es fácil para el leader rifeño convencer a los nativos de que vence a los franceses en la misma forma en que venció a los españoles.

No hay duda que las fuerzas francesas, al llevar a la práctica, recientemente un plan estudiado de evacuación de sus puestos de primera línea, para concentrarse y estrechar el frente, no han sufrido una derrota pero Abd-el-Krim no tiene sino que hacer notar a los nativos que los franceses se repliegan para que estos, en su mente sencilla, se dejen impresionar por el argumento, y olviden sus promesas fidelidad de a Francia.

La situación de Francia en Marruecos se debe a su prestigio y, para conservarla, debe protejer su prestigio que, probablemente sufriría un daño irreparable por un mero parecido de derrota de sus fuerzas a manos de Abd-el-Krim.

En la actualidad, sigue extendiéndose en forma poco satisfactoria una bruma de malestar detrás de las líneas, donde los nativos demuestran cada vez mayor inquietud.

Un francés, que ha pasado toda la vida en Marruecos y está muy al corriente del verdadero alcance del protectorado francés, resume en la siguiente forma la situación:

"Abd-el-Krim jamás se apoderará de Fez a la cabeza de sus tropas pero, posiblemente, puede llegar el día en que entre a la ciudad después que haya sido tomada como consecuencia de una sublevación de los nativos".

Es muy conocida la ambición del jefe rifeño para entrar a Fez y proclamarse Sultán pues, una vez logrado esto, tendrá a todo Marruecos en su poder.

Es posible que Francia logre dominar la situación, dando un golpe de muerte a Abd-el-Krim y hay que recordar que el mariscal Liautey es un maestro en esa clase de juegos y que ha ganado su prestigio jugando con cartas limpias. Fué él quien conquistó en forma pacífica a Marruecos, con un mínimum de fuerzas procedentes de Francia.

Cuando el premier, M. Painlevé, dirigiéndose a cincuenta caides, les prometió, en términos generales, que Francia les apoyaría, el mariscal dijo al teniente intérprete: "Agregad que Francia le va a dar a Abd-el-Krim un golpe definitivo". Los gruñidos de satisfacción que recibieron esta declaración demostraron que los árabes se regocijaban de que el mariscal Liautey venciera a su propio compatriota.

Se dice que no hace mucho, Abd-el-Krim se ha jactado de que, a pesar de no ser los oficiales franceses superiores a los españoles, él por su parte derrotará a España como ha vencido a Francia, porque sus tropas son, en su mayoría, formadas por nativos.

Agregó que Francia le aventajaba en oficiales y material, pero no en hombres.

Los legionarios, que a menudo han sido considerados como los mejores soldado de Francia, cuando se trata de una acción dura se inclinan a disgregarse y rendirse en los puestos. A ellos debe enviárseles con granadas de mano para destruir al enemigo.

Los senegales, en cambio, son espléndidos para defender puestos, cuando cuentan con buenos oficiales pero, una vez muertos sus jefes, pierden la cabeza. Se cuenta el caso de un puesto francés defendidos por senegaleses en que, una vez muertos los oficiales, comenzaron los soldados a hacer disparos al aire, declarando posteriormente que lo hacían en la creencia de asustar con ello a los rifeños. Mientras tanto, las tropas marroquíes francesas, de gran valor como cuerpo de infantería, no tienen ventaja alguna en el procedimiento de operaciones de guerrillas empleado por los rifeños.

La artillería, dirigida por ofiales franceses, es superior a la de Abd el Krim y la aviación ha sido empleada con éxito en operaciones de observación y de auxilios de los puestos sitiados, pero el número de aeroplanos es, al parecer, insuficiente para dominar a los rifeños, ya que se necesitaría una cantidad adecuada de aviones para bombardear a las concentraciones rifeñas en el propio Riff.

En la línea de fuego, los rifeños cavan hoyos en que se ocultan de la vista de los aviadores, y pelean resueltamente, obteniendo ventajas con su conocimiento profundo del terreno dode pelean contra los europeos desde hace siglos. Por otra parte, el terreno se adápta a las mil maravillas a sus procedimientos, pues la táctica de los rifeños es esconder en los sotos a tiradores diestrísimos que hieren a los franceses. Un oficial francés ha reconocido esta cualidad de los rebeldes, que apuntan especialmente a los oficiales.

A menudo, aprovechándose de la noche, se adelantan en número de dos o tres, armados con cuchillos, hacia algún puesto francés, situado generalmente en la cima de una colina, y dan muerte a cuantos pueden.

A pesar de que muchos pueden creer que las informaciones de carácter militar se mantienen en la reserva más absoluta, parece que los franceses tienen, en general, en Marruecos, neos efectivos de lo que se cree, pues sus fuerzas sumarán, en total, alrededor de 30 000 hombres, mientras que los de Abd el Krim se calculan en cercado cien mil, si bien se cree que, en el frente, no tiene fuerzas muy superiores, eso sí que las releva constantemente.—Bradford.—(U. P.)

Tropas españolas desembarcan en Melilla

MELILLA, 17. — Durante estos últimos días han desembarcado regular cantidad de soldados, diciendo que están destinados a participar en la ofensiva que el general Primo de Rivera prepara contra el flanco de los moros que luchan contra los franceses. — (U. P.)

Abd-el-Krim persiste en continuar la lucha

MADRID, 17. — Según las informaciones que se reciben de la zona francesa, Abd-el-krim persiste en continuar la lucha, habiendo declarado a sus caides que espera importantes refuerzos, y que cuenta con la ayuda de varias potencias europeas.

En vista de que el ánimo de los rebeldes ha decaído, Abd-el-krim ha enviado a su hermano a Taunet para levantar el espíritu de los hombres. La situación en general continúa estacionaria.

En la zona española los aviadores han intensificado el bombardeo de poblados y concentraciones rebeldes. —(U. P.).

Comunicado oficial francés

RABAT, 17. —El comunicado oficial de hoy, dice lo siguiente: "En el sector occidental la región de Ouezzan está en calma. Durante los combates murió el Caíd Abres Helam, debido a disidencia de parte de su tribu, la cual atacó violentamente al noreste de Teroual.

"En la sección del centro, rechazamos fácilmente un ataque dirigido a Ain Mantour. La aviación ha bombardeado con éxito al enemigo, en la región suroeste de Tbaerrout. (U. P.)

Se inicia el bloqueo de la costa de Africa

CEUTA, 17. — Después de la conferencia celebrada entre los almirantes de ambas naciones, la cooperación franco-española contra los moros del Riff, se inició con el establecimeinto del bloqueo de la costa de Africa, para impedir en forma tan completa como sea posible, el contrabando de armas.—(U. P.)

La situación de las cábilas es desesperada

MELILLA, 17. — Se considera que la situación de los cabileños es desesperada; los servicios de aviación bombardean activamente las posiciones enemigas.—(U. P.)

Las operaciones en la zona de Ben Farrich

TETUAN, 17. — Se han continuado las operaciones en la región de Ben Karrich, batiendo continuamente al enemigo. Primo de Rivera ha felicitado los aviadores y a las tropas por el castigo que han infligido a los rebeldes. llegaron a la una de la tarde procedentes de Windser.

El caballo de lord Derby, Pharos, que figura como favorito de la gran carrera, fué retirado esta mañana cuando se notó que estaba manco. —(U. P.)

Los rifeños han recibido un duro castigo en el sector de Uazan

MADRID, 17.—Las noticias de origen francés sobre las operaciones de Marruecos dicen que en el sector de Uazan, los rebeldes han recibido un duro castigo y que en

FRANCIA

GRAVE DESORDEN EN LA COMISION DE RELACIONES DE LA CAMARA

M. FRANKLIN BOUILLON ABOFETEA AL COMUNISTA DORIOT

PARIS, 17.— Los comunistas, a los cuales se les había impedido la entrada a la sala en que sesionaba el Comité de Relaciones Exteriores, quebraron los vidrios, viéndose obligado el Presidente de la Comisión, M. Franklin Bouillon, a abofetear al diputado comunista Doriot.

Los camaradas de éste se precipitaron al interior de la sala, donde también llegaron rápidamente los guardias a sacarlos.— (U. P.)

El Gobierno cuenta con una escasa mayoría en la Cámara

PARIS, 17. — La mayoría parlamentaria del gobierno puede considerarse como precaria desde que ciento ochenta y cuatro diputados socialistas se abstuvieron de votar sobre la cuestión de Marruecos.

Diez y siete socialistas votaron en contra del gobierno. Los diputados socialistas se reunieron esta mañana, sus dirigentes se esfuerzan en evitar una posible división de los elementos del partido. — (U. P.).

Los diputados comunistas no conocerán las declaraciones de M. Painlevé sobre Marruecos

PARIS, 17.— El premier M. Painlevé solicitó a los miembros del Comité de Relaciones Exteriores que no divulgasen las declaraciones respecto a Marruecos, a los diputados comunistas. La presidencia del Comité decidió entonces sesionar sin los comunistas los cuales intentaron entrar a viva fuerza a la sala, lo que les fué impedido por los guardias. (U. P.)

Uarga los moros derrotados huyeron hacia el monte.

Un aeroplano francés aterrizó violentamente, muriendo ambos ocupantes.—(U. P.)

El contrabando de armas para los rifeños

PARIS 17. — Se han recibido informaciones telegráficas de que la embarcación alemana que fué sorprendida en Agadir, con un contrabando de armas de destinado a los moros de Marruecos, ha sido conducida a Mogador. — (U. P.)

El posible papel americano en el plan Dawes

(Correspondencia cablegráfica de Charles M. Mac Cann, especial para "La Nación")

NUEVA YORK, 17.— Se sabe autorizadamente que los aliados y Alemania esperan persuadir a los Estados Unidos para que desempeñen en el asunto del Pacto de Seguridad un rol análogo al jugado cuando el Plan Dawes.

A pesar de que los Estados Unidos se muestran fríos ante las insinuaciones que tratan de incluirlos en las negociaciones, se espera que dén una especie de bendición moral al Pacto, consintiendo tal vez en servir de mediadores, decidiendo cuando se viole el Pacto, o arbitrando cualquier diferencia. En la oferta original de Alemania a Francia, se contempla la esperanza de que los Estados Unidos pudieran servir como garantía. La reciente contestación francesa,—que será publicada conjuntamente con toda la correspondencia relacionada con el Pacto de Seguridad, en la tarde del Jueves,—se hace hincapié en la nota alemana y se declara que nada es más grato para Francia que los Estados Unidos consientan en participar. La contestación francesa se mandó con la aprobación de Inglaterra y Bélgica. Hasta ahora, tanto la proposición como el pensamiento de los aliados es vago, no importándoles muchos la forma en que los Estados Unidos participan, sino el hecho mismo de que lo hagan. Naturalmente, tanto desde el punto de vista de los aliados como de Alemania, se trata de obtener la mayor participación posible, pero estarían satisfechísimos si los Estados Unidos consintieran únicamente en tener un representante presente, cuando se firme el Pacto, para darle cierto carácter de compromiso.

Se conoce demasiado bien la actitud de los Estados Unidos de no participar, y se trata de persuadir que se les dé activa participación.

El hecho sólo que los Estados Unidos presencien la firma, causa a cualquier nación cierta irresolución antes de romper el Pacto, pues estimaríase que se enajena la simpatía de Estados Unidos, como ocurre con el Plan Dawes, durante el cual los aliados estuvieron de acuerdo con los Estados Unidos en la interpretación de que éstos no tenían nada que ver en el caso de que se violara,—lo que hasta ahora puede ocurrir debido a la participación de los financistas americanos.

Naturalmente, que por sobre todo el deseo de Europa es que los Estados participen en cualquier forma, a fin de compensar su ausencia de la Liga de Las Naciones.

El mayor esfuerzo para interesar a Estados Unidos se desarrollará en la Conferencia de Seguridad, en varias semanas más, sin que, por tanto, sea posible hasta entonces decir mucho al respecto.— Mc Cann. —(U. P.)

LAS FUERZAS DE CHANG-TSO-LIN OCUPAN PEKIN

En Shanghai el populacho asaltó a un sargento de policía británico. — El Cuerpo Diplomático de Pekín se reunió para encarar la situación.

Nota de las potencias al Gobierno chino

PEKIN, 17. — Las potencias enviaron una nota llamando la atención del gobierno chino sobre el aumento de la intranquilidad, que continúa poniendo en peligro la vida y la propiedad de los extranjeros.

La nota describe los incidentes de Shanghai, Hankow, Kiukiang, Chinkiang, declarando que el sentimiento anti-extranjero, conjuntamente con las tendencias subversivas, han provocado gran preocupación entre las potencias, y que se desea que el gobierno chino se de cuenta de la gravedad de la situación y de la necesidad imperiosa de ponerle remedio en alguna forma. — (U. P.).

En Shanghai el populacho asalta a un sargento de policía británico

SHANGHAI, 17.— El populacho chino asaltó a un sargento de policía británico, el cual, debido a los hachazos que recibió, se cree que morirá. los asaltantes se escaparon. (U. P.)

Reunión del Cuerpo Diplomático de Pekín

PEKIN, 17. — El cuerpo diplomático residente se reunió hoy para decidir la preparación de una nota que se enviará al Gobierno chino sobre la continuación de los desórdenes en varias ciudades, poniendo de relieve la grave responsabilidad que incumbe al Gobierno chino con respecto a la protección de vidas y propiedades.—(U. P.)

La ocupación de Pekín por las fuerzas de Chang-Tso-Lin

PEKIN, 17. — La ocupación de la ciudad por Chang-tso-lin continúa sin incidente alguno, esperándose que unos trece mil hombres del ejército del Mukden se encuentren en ésta.

Los primeros pasos tomados para el establecimiento del esperado control militar, por Chang-tso-lin, ha sido el establecimiento de puestos avanzados en las afueras de la ciudad y el envío de patrullas armadas al interior para mantener el orden. — (U. P.).

Instrucciones al Ministro inglés en Pekín

LONDRES, 17.— Mr. Samuel, declaró en la Cámara de los Comunes que el Ministro británico en Pekín, había sido instruído para que comunicara inmediatamente en el caso de que necesitara mayor cantidad de fuerzas en China, diciendo que el Gobierno abrigaba fuertes esperanzas en que pronto sería posible retirar 1,900 soldados y marineros que se habían destacado como refuerzos en Shanghai. Mientras tanto los Comandantes, tienen el mayor cuidado en todas partes para evitar medidas que puedan ser consideradas provocativas.— (U. P.)

El espectro del ejército rojo de Cantón

NUEVA YORK, 17. — El corresponsal del "Daily Telegraph" en Tokio, dice que el movimiento anti-extranjero que toma cuerpo rápidamente en China, especialmente contra los japoneses, ha provocado el siguiente comentario significativo y autorizado, de que "es posible que no se pueda continuar por más tiempo en una actitud conciliadora, la que ni tan siquiera será prudente mantener si el gobierno del Japón quiere conservar su situación en Oriente, conjuntamente con el respeto de las masas del Japón y de la China.

Se considera que la situación es la más difícil que haya habido que enfrentar durante los últimos veinte años y "el espectro del ejército rojo de Cantón alimenta una llama que se propaga rápidamente, indudablemente con la ayuda de la propaganda del soviet, el que bajo otro nombre, es propiciado como una nueva fórmula para el gobierno de China. — (U. P.).

Feng-Yuh-Siang proyectaría un golpe contra el Gobierno central

PEKIN, 17.—Hasta ahora se continúa ignorando si el supuesto partidario de Rusia, Feng-Yuh-Siang, continúa reforzando su guarnición de Pekín.

Muchos son los extranjeros que piensan que Feng actualmente trata de poner en práctica un complot destinado a dar en tierra con el Gobierno central, afirmando en forma considerable el prestigio del representante ruso Karakhans.

Como se sabe Chang Tso Lin es partidario de los japoneses y se considera como resultado posible de su control sobre Pekín, la expulsión del representante del Soviet y sus acólitos.—(U. P.).

ACTIVIDADES DEPORTIVAS MUNDIALES

Nueva victoria de Manuel Alonso

NEW YORK, 17.— Manuel Alonso, el tennista español, derrotó a A. H. Chapin, junior, por 6-2, 6-0 en los matches metropolitanos.—(U. P.)

Las apuestas de ayer

ASCOT 17.—Las apuestas para la carrera de hoy se hicieron en la siguiente proporción para los tres primeros: 100-6, 10-1 y 50-1, siendo ganada por tres cuerpos y medio.— (U. P.)

Miss Eberle intentará la travesía del Canal de la Mancha el 20 de Julio

NEW YORK, 17. — Miss Gertrude de Eberle se ha dirigido a Inglaterra a bordo del vapor "Berengaria". Después de detenerse por un corto tiempo en Brighton seguirá a Calais, sitio desde el cual intentará la travesía a nado del Canal de la Mancha el 20 de Julio, siempre que el tiempo y la marea le sean favorables. Declaró que no se hallaba cansada después de su reciente ensayo en Sandyhoock, en el cual recorrió la distancia de 21 millas, y que todavía podía hacer travesías mayores si fuese necesario.—(U. P.)

El segundo día

ASCOT, 17. — Una concurrencia enorme presenció el segundo día de carreras de Ascot, que se vió favorecido por un tiempo tan espléndido como el primero.

Los soberanos, acompañados por la princesa Mary, el vizconde de Lascelles y los duques de York.

Una victoria de los polistas americanos

ROEHAMPTON, 17. — El team de polistas norteamericanos derrotó al equipo de Harlequins, por trece contra cuatro puntos. — (U. P.)

El "Royal Cup Hunt"

ASCOT HEATH 17. — La carrera Royal Cup Hunt, fué ganada por el caballo Cockpit, de propiedad del señor P. Nelkes. Segundo llegó el caballo Polyphontes, de Mr. Soljoels y tercero Priory Park, de propiedad de Mr. Howard.

Tomaron parte en la carrera treinta caballos, representando las más importantes "ecuries" de Inglaterra. — (U. P.)

Genaro venció por puntos a Marks

NUEVA YORK, 17. — Frankie Genaro, campeón americano de box de la categoría de peso mosca, derrotó por puntos, en diez rounds, a Georgie Marks, de California. La victoria del diminuto boxeador fué muy aplaudida.—(U. P.)

ARGENTINA

El Presidente visita al Ministro británico

BUENOS AIRES, 17. — El Presidente Alvear visitó al Ministro de Gran Bretaña con el objeto de conversar acerca del próximo viaje del Príncipe de Gales. Mr. Alston informó al Presidente que el Heredero permanecerá en Buenos Aires desde el 17 de Agosto hasta el 6 de Setiembre. Expresó que el Príncipe desea que el Gobierno le tribute el menor número posible de agasajos oficiales. También le declaró que el 6 de Setiembre el Príncipe se trasladará a Chile en donde permanecerá hasta el 16 del mismo mes, para regresar luego a Buenos Aires, a fin de embarcarse con destino a su patria.

En esta entrevista se habló también sobre el programa de agasajos, conviniéndose en que quedara a cargo de una comisión especial de caballeros que se nombró hoy. — (Especial).

La ley de jubilaciones gremiales

BUENOS AIRES, 17.—A pesar que la comisión de legislación del Senado aconseja suspender los efectos de la ley de jubilaciones gremiales, el temperamento de los senadores inclínase a auspiciar las reformas necesarias para hacer prevalecer los propósitos que motivaron la sanción de la ley 11,289.

El senador Mora Olmedo solicitará en breve que el Senado formule una declaración oficial, reafirmando los derechos sobre patronato nacional, antes de dar curso al mensaje del Ejecutivo solicitando la formación de nueva terna para la provisión del arzobispado de Buenos Aires. — (U. P.)

LA POLITICA NAVAL ARGENTINA

Es comentada editorialmente por "O Paiz", que hace resaltar el error cometido por el Brasil al dejar en segundo término el problema naval

RIO JANEIRO 17.—"O Paiz" comenta editorialmente la política naval argentina y hace resaltar el error del Brasil, al colocar en segundo plano el problema naval. El Gobierno subordinó la conveniencia de mantener la escuadra en condiciones deficientes para mejorar la situación financiera; también existió un excesivo escrúpulo motivado por la prensa extranjera que inició una violenta campaña, especialmente la prensa argentina, atribuyéndonos propósitos imperialistas e intenciones peligrosas; cuando sólo teníamos la modesta intención de reparar nuestro deficiente material.

Analizando la escuadra argentina, dice, se advierte que el material naval es muy superior al nuestro. Muchos de sus buques viejos son mejores que los nuestros; aunque pocos de sus destroyers tienen más capacidad para mantenerse en el mar, que los nuestros. Además, el "Moreno" y el "Rivadavia", una vez modernizados, quedarán más eficientes que nuestros dreadnoughts.

Naturalmente que los argentinos deben manifestarse satisfechos porque tienen por delante nuestro retraimiento y timidez; y que, en holocausto a la paz internacional asistimos impasibles a la liquidación de nuestro precario poder naval.

Argentina, agrega el citado editorial, sigue su política armamentista naval después de la campaña de prensa del año mil novecientos veintitrés.

La reunión en el Ministerio de Marina a la que asistieron los almirantes, la más alta autoridad, para deliberar sobre la restauración de la marina, debemos admitir que fué promovida por el Gobierno. Así el proyecto de reorganización de la escuadra es un proyecto gubernamental.

El Gobierno pedirá al Congreso quince millones de libras esterlinas, distribuidas en tres años; en cambio, el Gobierno del Brasil pide quinientos mil contos, divididos en diez ejercicios financieros.

Termina el citado editorial diciendo: "Argentina toma la vanguardia en la política naval del Continente. Sería tonto quien hiciera observaciones sobre nuestra legítima iniciativa. Mientras nosotros nada hacemos el Gobierno debe saber que la nación hará cualquier sacrificio". —(U. P.)

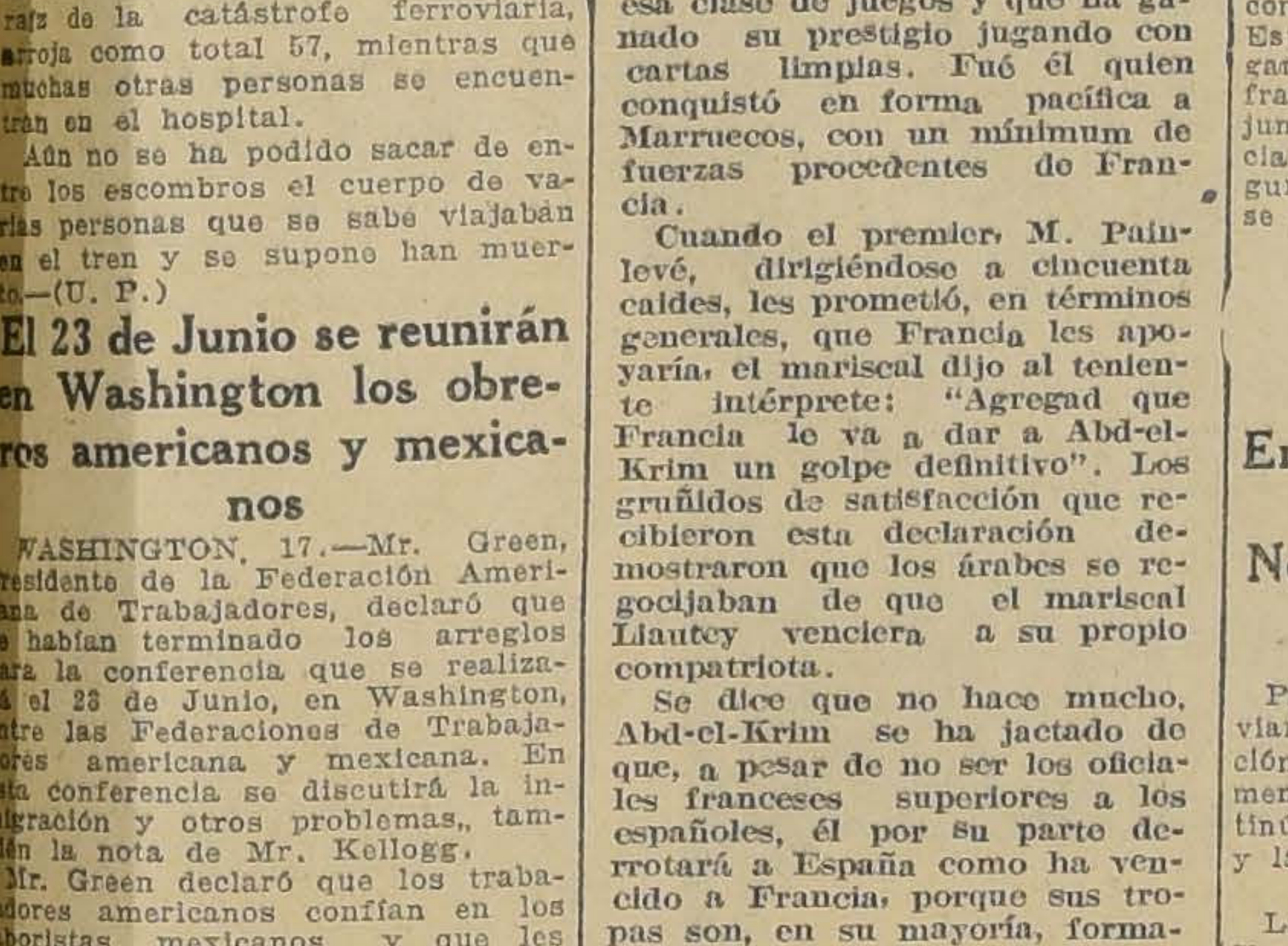
CIGARRILLOS
TAXI
Cajetilla 40¢
BRITISH-AMERICAN TOBACCO Cº (CHILE) LTD

EN LAS PRIMERAS HORAS DE LA MADRUGADA QUEDÓ UNIFICADO EL CICLISMO EN SANTIAGO

En las primeras horas de la madrugada de hoy quedó concertada la unificación del ciclismo nacional.

En la reunión de anoche, que se prolongó hasta las primeras horas de la madrugada de hoy, los representantes de la Asociación Ciclista de Santiago y los de la Unión Ciclista de Santiago, concertan las bases definitivas, entre las cuales se cuenta el nombramiento de una comisión compuesta de diez personas, que estará encargada de presentar en una reunión próxima a los delegados de todos los clubs, los estatutos y reglamentos denifitivos para su aprobación.

Asistieron a esta reunión y formarán parte de la comisión redactora antes citada, por la Asociación Ciclista de Santiago, los señores Armando Farías, Francisco Julliet, Alejandro Merino, Desiderio Mella y Luis E. Salinas; y por la Unión Ciclista de Santiago, los señores Luis Muñoz Mena, Antonio Robles, Rigoberto Saavedra, Alfredo Dannemberg y Pedro Musset Castro.

La reunión próxima se efectuará el Miércoles 25, a las 9 de la noche.

CONSTRUCTORES...
CARROCEROS, TODOS LOS QUE NECESITAN
PERNOS — TIRADORES — REMACHES
CLAVOS RIELEROS
Pasen a comprarlos directamente a la Fábrica de J. B. CHARLES, donde encontrarán un surtido completo a precios muy convenientes. Ventas por mayor y menor.
J. B. CHARLES
Calle Dr. BRUNER N. 605, esquina Argomedo, entre Carmen y Lira
Se atiende con esmero y prontitud los pedidos de provincia.
Casilla 3118.

LOCAL
En calle Ahumada arriendo bajo. Se traspasa contrato
E. G. Casilla 3700

VALPARAISO (DE NUESTROS CORRESPONSALES) INFORMACIONES DEL INTERIOR

Aun no son fijadas las tarifas máximas del cabotaje

EN LA REUNION DE AYER NO SE ARRIBO A NINGUN ACUERDO

A las 4.30 P. M. de ayer, se reunió la comisión designada para estudiar y proponer al Gobierno la dictación de las tarifas máximas del cabotaje para el año comprendido entre el 9 de Agosto de 1925 a la misma fecha de 1926.

Inmediatamente de abierta la sesión, el representante de la Asociación de Productores de Salitre de Chile, hizo presente que esta institución no estaba de acuerdo con la fijación de las mismas tarifas del año pasado, con un aumento del 15 por ciento sobre ellas, en casos extraordinarios que serían calificados por la comisión.

El representante de la Sociedad Nacional de Agricultura también manifestó que dicha sociedad no aceptaba las tarifas con un 15 por ciento de aumento sobre las del año pasado, para casos extraordinarios.

NUEVA PROPOSICION

Ante esta negativa, los armadores en el deseo de facilitar la pronta fijación de las tarifas, propusieron un aumento general de las tarifas del año pasado de 10 por ciento, sin determinación de casos extraordinarios, sino que lisa y llanamente para toda tarifa.

Los representantes de la Asociación del Salitre, la Sociedad de Agricultura y de Fomento Fabril, expresaron que ellos no podían resolver en el acto sobre la nueva proposición por cuanto no tenían atribuciones para proceder así y que pedían, en consecuencia, un plazo prudencial para responder.

Se acordó, entonces, que la comisión se reuna el Martes de la próxima semana, a la misma hora, pidiendo los representantes amplias atribuciones para proceder en la misma sesión a finiquitar el asunto en estudio, sometiendo su resultado a una votación secreta.

Ventas de salitre efectuadas en el día de ayer

Vendido en Valparaíso. — Ley, 95 por ciento; entrega, Setiembre 23; precio, 19|11; quintales métricos, 4,572.

Vendido en Valparaíso. — Ley, 95 por ciento. Entrega, Setiembre 23; precio, 19|11; quintales métricos, 76 mil 200.

Vendido en Londres. — Ley, 95 o|o; entrega, Setiembre 23; precio, 20,320.

Vendido en Londres. — Ley: 95 o|o; Entrega, Setiembre 23; precio, 19|11; quintales métricos, 15,240.

Vendido en Londres. — Ley, 96 o|o; entrega, Setiembre 23; precio, 19|11; quintales métricos, 14,732.

Consumo en el país

Valparaíso. — 95 o|o. Agosto 16|31; 19|7, 456.

Valparaíso. — 95 o|o. Setiembre 1|15; 19|9, 1,244.

Valparaíso. — 95 o|o; Agosto 16|30, 19|11, 1,348.

Valparaíso. — 95 o|o, Setiembre 16, $ 8.66 oro, 2,032.

Total: 136,144.

Menos. — Venta anulada, anunciada en Circular N.o 10, Octubre 23, 20|3, 55,880.

Total de esta Circular, 80,264.

Vendido hasta la Circular N.o 12, inclusive, 6,949,940.

Total: 7.030,204.

Por el vapor "Chile" vienen al Sur 5 dirigentes obreros revolucionarios

Comunicaciones llegadas últimamente de Antofagasta, anuncian que las autoridades acaban de tomar preso a un ciudadano peruano que hacía de jefe de un grupo de revoltosos que desde hace días andaban ejerciendo actividades por demás sospechosas.

Inmediatamente de ser tomados presos los exaltados, fueron llevados a presencia de las autoridades militares, las que después de una detenida declaración, dispusieron que fueran enviados a bordo del crucero "Ministro Zenteno", donde deberán esperar la iniciación del sumario.

A bordo del vapor "Chile" las autoridades de Iquique envían al Sur a otros cinco dirigentes obreros del Norte.

La acción de la Asociación "Hijos de Tacna y Arica"

50 NATIVOS DE TACNA LLEVAN A LA CAPITAL UN SALUDO A S. E.

En la última reunión de la Asociación de "Hijos de Tacna y Arica", entre otros acuerdos, se tomó el de enviar un cable al Presidente de la República del Perú, en el sentido de que los nacidos en el territorio en disputa, votarán todos por Chile, en el acto plebiscitario, como un reconocimiento de la obra de las autoridades chilenas durante la ocupación.

En seguida se tomó el acuerdo de que en el vapor "Aconcagua" venga una delegación de cincuenta nativos a Santiago, con el objeto de saludar al Presidente de la República, Excmo. señor don Arturo Alessandri, como una exteriorización de la verdadera adhesión de los hijos de Tacna y Arica, a la República de Chile.

Enganches al Norte

Para Antofagasta han sido trasladados los siguientes enganches obreros, a bordo de las naves que se indican:

"Río Claro", 50 hombres, 6 mujeres y 5 niños.

"Perú", 113 hombres, 3 mujeres y 3 niños.

"Ebro" 80 hombres, 9 mujeres y 7 niños.

Total: 243 hombres, 18 mujeres y 15 niños.

Manifestación al Gobernador

Cerca de cincuenta peruanos de Azapa, todos ellos nativos y residentes desde más de 80 años, se acercaron a saludar al gobernador del departamento con el objeto de manifestarle sus agradecimientos por la obra de las autoridades chilenas. Se dice que casi todos estos peruanos si no votan por Chile, se abstendrán de concurrir al plebiscito.

SOCIEDAD MARITIMA Y COMERCIAL
R. W. JAMES Y Cía.
LINEA DE VAPORES RAPIDOS DE PASAJEROS

"FRESIA" saldrá el MIERCOLES 17 de Julio, a las 6 de la tarde, para: Coquimbo, Huasco, Taltal, Antofagasta, Mejillones, Tocopilla e Iquique.

"FLORA" saldrá el MARTES 16 DE JULIO, a las 4 de la tarde, para: Lota, Corral, Tomé y Talcahuano

Por fletes, pasajes y demás pormenores, verse con

Sociedad Marítima y Comercial
R. W. JAMES y Cía.,
Av. Errázuriz 1014, Tel. Ing. 2652
VALPARAISO

LUIS A. GONZALEZ C.,
Bandera 152, Tel. Ing. 2165
SANTIAGO

16—J.

GRACE LINE
Servicio rápido de pasajeros para Antofagasta, Iquique
Arica, Mollendo, Callao, Salaverry, Talara, Balboa, Cristóbal y
NEW YORK

"SANTA ELISA"
Saldrá de VALPARAISO el Miércoles 24 de JUNIO, a la 1 P. M.
PROXIMAS SALIDAS:

"SANTA LUISA"	JULIO	8
"SANTA TERESA"	JULIO	22
"SANTA ANA"	AGOSTO	5

AGENTES DE LA NOSA LINE
New Orleans and South American Steamship Co. Servicio mensual de vapores de carga desde New Orleans, EE. UU., a puertos chilenos y vice-versa
GRACE Y CIA. (CHILE) S. A.
HUERFANOS 1087 — SANTIAGO

Cía. Sud Americana de Vapores

SERVICIO MENSUAL A NEW YORK CON ITINERARIO FIJO EN 18 DIAS — SALIDAS EN SABADOS, A LA 1 EN PUNTO

"ACONCAGUA" 4 de Julio — "TENO" 1.º de Agosto

Con escala en Antofagasta, Iquique, Arica, Callao, Payta y Cristóbal.

SERVICIO QUINCENAL A GUAYAQUIL (ECUADOR). SALIDA EN VIERNES, A LAS 4 P. M.

"AYSEN" 26 de Junio — "HUASCO" 10 de Julio

Con escala en Coquimbo, Antofagasta, Gatico, Tocopilla, Iquique, Caleta Buena, Arica, Ilo Mollendo, Chala, Pisco, Cerro Azul, Callao, Salaverry, Pascamayo, Eten, Pimentel y Payta.

SERVICIO QUINCENAL A PIMENTEL (PERU) — SALIDAS EN VIERNES, A LAS 4 P. M.

"MAPOCHO" 19 de Junio — "MAIPO" 3 de Julio

Con escalas en Coquimbo, Huasco, Caldera, Chañaral, Taltal, Antofagasta, Iquique, Pisagua, Arica, Ilo, Mollendo, Chala, Lomas, Pisco, Tambo de Mora, Callao, Huacho, Supe, Huarmey, Casma Samanco, Chimbote, Salaverry, Pacasmayo y Eten.

Vapores para Penco, Lota, Tomé y Talcahuano

Salidas todos los Jueves, a las 4 P. M en punto

OFICINA DE LA COMPAÑIA:
BLANCO N.º 895

La huelga marítima de Los Vilos

Comunicaciones llegadas ayer hacen saber que los gremios marítimos de Los Vilos, que se encontraban en huelga, han resuelto darla por solucionada, saliendo nuevamente al trabajo.

El Director General de la Armada

Antenoche regresó de la capital el Director General de la Armada, vice almirante don Juan Schroder.

MOVIMIENTO MARITIMO

(De nuestros Corresponsales, por Telégrafo)

Antofagasta, 17 de Junio

HOY LLEGARON:
El Taltal, del Norte.
El Perú, del Sur.
El Chiloé, del Sur.

HOY SALIERON:
El Taltal, para el Sur.
El Perú, para el Norte.
El Chiloé, para el Norte.

Valparaíso, 17 de Junio

AYER SALIERON:
El Ebro, para Nueva York.
El Mercedes, para Coronel.
El Fresia, para Arica.

AYER LLEGARON:
El Río Bueno, de San Antonio.
El Chile, de Arica.

HOY LLEGAN:
El Oriana, de Coronel.

MAÑANA LLEGAN:
El Cachapoal, de Pimentel.
El Rodophis, de Amberes

EL SABADO LLEGAN:
El Taltal, de Arica.
El Ballena, de Liverpool.

San Antonio, 17 de Junio

HOY LLEGARON:
El Allipen, de Valparaíso.
El Héctor, de Valparaíso.
El Río Bueno, de Valparaíso.
El Aida, de Corral.

HOY SALIERON:
El Oriana, para Liverpool.
El Héctor, para Caleta Coloso.
El Allipen, para Arica.
El Río Bueno, para Talcahuano.

HOY LLEGO:
El Tarapacá, del Sur.

HOY SALIERON:
El Plum Branch, para el Norte.
El Tarapacá, para el Norte.

LA VOZ DE LAS PROVINCIAS

"**El Industrial**", de Antofagasta, dice que la agitación perpetua en que durante algunos años han vivido los operarios de la pampa salitrera de Tarapacá y Antofagasta, creando con esa actitud un hondo malestar, además de causar considerables perjuicios a la industria, ha sido siempre, lo es ahora mismo y continuará siéndolo en el futuro si no se extirpa de raíz este ganglio infeccioso pegado al organismo obrero, el resultado de la prédica constante, incansable, de toda hora y lugar de los agitadores y subversivos profesionales.

Agrega, que los dolorosos acontecimientos de Tarapacá prueban estos hechos, pues las mismas autoridades de la provincia se han encargado de puntualizar bien los hechos y las situaciones ante S. E. el Presidente de la República, para evitar al Gobierno que ni siquiera piense en algo distinto y suponga en la faena de rebeldía a todos los pobladores de la pampa, cuando apenas si los subversivos lograron engañar a un centenar de operarios.

Termina, diciendo que es sólo un grupo, cuyo número no pasa quizá de 50 en las dos provincias del salitre, los que mantienen la intranquilidad y la inquietud en la vida de los negocios.

"**El Día**", de Talca, elogia el espíritu de iniciativa de los agricultores de las provincias australes, que acaban de celebrar una gran asamblea, con el objeto de estudiar los problemas que afectan a la industria agraria.

Termina formulando vo
que los agricultores de la
central imiten a los del
estas mismas ideas pr
progreso agrícola.

SE OFRECE

administrador para fundo, titulado en Europa y con largos años de práctica en el país. Experiencia en todos los ramos de la agricultura, incluso viti-vinicultura y arboricultra. Muy buenas referencias. Dirigirse a:

AGRONOMO
Casilla 109-V, Valparaíso

CONCEPCION

Para proveer los cargos de jueces de menor cua

CONCEPCION, 17.— La I. Corte, en acuerdo extraordinario de fecha reciente, procedió a formar las listas de abogados que debe enviar a la Excma. Corte Suprema para proveer los cargos de jueces de letras de menor cuantía de los departamentos de Concepción, Talcahuano, Coronel, Curanilahue y Lebu.

Figuran en las listas los siguientes abogados:

Concepción
Humberto Apolonio Palma,
Víctor Bahamonde Hoppe.
Juan Eberhard Raurich.
Eduardo Iturra Pacheco
Raúl Puga Monsalve.
Eduardo Urrejola Lecaros
Enrique Urrutia Manzano.

Talcahuano
Manuel Aedo Carrasco.
Julio Bravo Manríquez,
Mariano Egaña.
Carlos Gajardo Rubio
Samuel Salas Troncoso.
José Mateo Silva Gav
Víctor Vergus Valen

Coronel
Humberto Apolonio Palm
Jorge Cerrutti.
Pablo Contreras Brio
Mariano Ega a.
José M. Fernández del C.

Curanilahue
Luis Aguayo Avello.
Gustavo Mercado Jiménez

Lebu
Luis Aguaño Avello,
Gustavo Mercado Jim
Para procurador del
elevada al Ministerio la
terna:
Domingo Rocha Soto,
Fernando Sanhueza Cast
Agustín Spottke Solís.

COLCHAGUA

Ayer se constituye la nueva Junta de Vec de San Fernando

QUEDA DESIGNADO PRIMER ALCALDE, DON JUAN UL

(De nuestro Corresponsal, por Telégrafo)

SAN FERNANDO, 17.—Hoy, a las 2 de la tarde, se constituyó en
esta ciudad la nueva Jun
cinos, presidida por el
de la provincia, qued
tuída en la forma sigu
Primer alcalde, don Jua
Segundo, don Fidel 2.o
Tercero, don Arturo
Primer regidor, don Ge
rrea.
Segundo, don José M.
lez.
Se hizo en seguida la
ción de tesorero interino y
tario en propiedad, rec
tos puestos en don Jo
zuela, y abogado don Lu
Finalmente se acordó
sesiones ordinarias los día
a las 5 de la tarde.

Se produce un incide una audiencia del Tr de la Vivienda

(De nuestro corresponsal, p
grafo)

SAN FERNANDO, 17.—
las 6 de la tarde, duran
cia del Tribunal de la
mientras se celebraba
rendo, el delegado de los
tarios, don Armando
tó en forma desusada
extranjero. Llamado al
el Presidente, el señor
obedeció e injurió tam
gado de los arrendado
turo Muñoz.
Ante este incidente,
te del Tribunal susp
diencia, y el secretario
A. Mesías, levantó el
ocurrido, y luego desp
den del Presidente del
trasladó a dar cuenta
pello al señor Inte
puso los hechos telegr
conocimiento del Mini
giene.

CURICO

Se pone término al mario de Agron

(De nuestro corresponsal
grafo)

CURICO, 27.—Con
acto literario-musical,
mino hoy al curso
agronomía realizado en
tamento, bajo la direcció
nomo, don Julio Navarr
Al acto de clausura
Intendente de la provin
cente Acuña, el Visitad
cuelas, don Gregorio
ña, y otros invitados,
cuales elogiaron la activ
gisterio primario, reco
la vez su contracción al
espíritu de perfecciona
Durante la fiesta se h
ga de un diploma a ca
los alumnos del curso,
monio de su constancia,
tímulo.

Reasume sus funcion caide de la Cárc

(De nuestro corresponsal,
grafo)

CURICO, 17.—Ha re
funciones el alcaide de
don Braulio 2.o Ortiz
Su vuelta a este carg
recibida con júbilo entre
nal de su dependencia,
mo jefe goza de estimac
tigio.

TALCA

Las obras del puerto d titución

TALCA 17. — Según se
ma de Constitución, se h
timamente un mayor im
faenas de construcción de
portuarias, mediante las
recién llegadas.
El enrocado sur se hall
avanzado hacia el mar y
gación continúa rápidame
te el empleo de las
grúas en funciones.
Asimismo, los trabajos
gación de la vía férrea
que a causa de descomp
locomotora lastrera se ha
sado, están ahora activ
les dará pronto término
tura total del corte y el
bereño hasta la actual es
Se construyen actu
grandes bodegas para
materiales de construcci

VALDIVIA

Concursos para llen gos vacantes

(De nuestro Corresponsal,
grafo)

VALDIVIA 17. —
Apelaciones de esta ciud
concursos para llenar
cargos vacantes:
Receptor de mayor c
Bueno, oficial del Reg
Puquebdon y recept
cuantía de Temuco.

P. S. N. C. R. M. S. P.

VAPORES PARA EUROPA
VIA CANAL PANAMA
"ORIANA", 20 de Junio
"ORCOMA", 4 de Julio 1 P. M.
Viaje rápido.
"ORTEGA", 18 de Julio
Tocará extra en Bermuda.
Para Antofagasta, Mejillones, Iquique, Arica, Mollendo, Callao, Balboa, Cristóbal, La Habana, Coruña, Santander, La Rochelle, Pallice y Liverpool.
Por estos vapores se expenden boletos de segunda clase para Europa y puertos de la costa, a precios convenientes.

VAPORES PARA NUEVA YORK
"ESSEQUIBO", 15 de Julio 1 P. M.
"EBRO", 12 de Agosto
"ESSEQUIBO", 9 de Setiembre
Para Antofagasta, Iquique, Arica, Mollendo, Callao, Salaverry, Paita, Balboa, Cristóbal, Habana y Nueva York.

SERVICIO RAPIDO DE LUJO DESDE — BUENOS AIRES A EUROPA
PROXIMAS SALIDAS DE LOS AFAMADOS VAPORES "A"
VIAJES RAPIDOS
LISBOA EN 16 DIAS
CHERBURGO Y SOUTHAMPTON EN 19 DIAS

"ALMANZORA"	15,551 toneladas	24 de JUNIO
"ANDES"	15,620 toneladas	7 de JULIO
"ARLANZA"	14,930 toneladas	5 de AGOSTO
"AVON"	11,073 toneladas	18 de AGOSTO
"ALMANZORA"	15,550 toneladas	2 de SETIEM.
"ANDES"		15 de SETIEMBRE.

PROXIMAS SALIDAS DE LA LINEA "D"
"DEMERARA", 3 de Julio. "DESEADO", 14 de Agosto.
"DARRO", 31 de Julio. "DESNA", 28 de Agosto.
VIAJES DE LLAMADA desde varios puntos de EUROPA, SIRIA Y TURQUIA

— SANTIAGO —
Agustinas 1017.— Casilla 536
THE PACIFIC STEAM NAVIGATION COMPANY
— VALPARAISO —
Calle Blanco — Casilla 24-V.
SUB-AGENTES EN SANTIAGO: Transportes Unidos, Estado esquina Alameda; Expreso Villalonga, Agustinas 817

La música más moderna y los más grandes artistas de la actualidad figuran siempre en los Discos Victor

Todos los progresos hechos en la industria de máquinas parlantes han tenido su origen en las fábricas Victor. La Compañía Victor produjo por primera vez la máquina parlante moderna, y fué la primera en ofrecer al público la mejor música del mundo interpretada por los más grandes artistas.

La supremacía de la Victor se basa en los méritos de los productos Victor, y la excelencia de los Discos Victor y su perfecta reproducción en la Victrola son hechos que han comprobado los grandes artistas, y es por eso que han confiado a nuestros productos la perpetuación de su arte.

Aparte de la confianza continua que nos han dispensado los primeros artistas del mundo impresionando Discos Victor por espacio de muchos años, los artistas de la actualidad que son verdaderamente notables prefieren también ser oídos en la Victrola y los Discos Victor. Estos han seguido naturalmente el ejemplo de los primeros, pues se han dado cuenta también de la superioridad de los productos Victor, y Ud. estará de acuerdo con la opinión de ellos en cuanto oiga en la Victrola los Discos Victor que han impresionado.

Pida a cualquier comerciante Victor que le deje oir algunos Discos Victor. Se convencerá en seguida de que son los mejores.

COMERCIANTES VICTOR AL POR MAYOR Y MENOR
CURPHEY Y CIA. LTDA.
VALPARAISO: BLANCO N.o 657.— SANTIAGO: AHUMADA N.o 200.
COMERCIANTES:
Hans Frey, Coquimbo.— Casa Víctor, Valparaíso.— Servando González y Cía., Valparaíso.— Fonografía del Pasaje, Grimm y Kern; M. Pacheco del C. y Cía. Ltda. Santiago.— Ossa Guzmán y Cía., Rancagua.— José Quintana del Pino, San Fernando.— Juan Fournier, Curicó.— Perfecto Valenzuela, Talca.— Renato Tedeschi F., Chillán, Cauquenes y Linares.— Isidoro Bernasconi, Concepción.— Manuel F. Osben, Talcahuano.— Ramiro Segura, Los Angeles.— Arquímedes Bagolini C., Collipulli y Traiguén.— Delia Bergen de P., Temuco.— L. Bergemeister y Cía., Valdivia.— Oelcker & Pauly, Puerto Montt y Osorno.

Victor
"LA VOZ DEL AMO"
REG. U.S. PAT. OFF. Mde F. MARCA INDUSTRIAL REGISTRADA
Victrola
REG. U.S. PAT. OFF. Mde F. MARCA INDUSTRIAL REGISTRADA
Estas marcas de fábrica de la Victor aparecen en la tapa de los instrumentos y en la etiqueta de los discos
Victor Talking Machine Company, Camden, N.J. E.U. de A.

LOS ALMACENES DE LA

FABRICA DE CATRES

QUIEREN EN SU LIQUIDACION ANUAL ELIMINAR INFINIDAD DE ARTICULOS GENERALES EN EL TIEMPO MAS RAPIDO POSIBLE A

PRECIOS VERDADERAMENTE INCREIBLES

HOY

Sigue el éxito ruidoso que ha constituído el comentario de la semana nuestra grandiosa

Liquidación Anual

ESPEJO
25

EN BLANCO

CREA granito para sábanas, buena calidad, ancho 1.40, oferta especial, el metro,

$ 3.50

CREA escocesa, medio hilo, ancho 1.40, el metro,

$ 5.40

CREA escocesa, 3|4 de hilo, ancho 1.60, el metro,

$ 6.50

SABANAS en buena crea, con dobladillo y pespunte calado, tamaño para una plaza, cada una,

$ 8.00

SABANAS de crea escocesa, medio hilo, con dobladillo y pespunte calados, tamaño para una plaza, cada una,

$ 12.80

FUNDAS confeccionadas en buen lienzo, con pespunte, calado, cada una,

$ 1.90

TOALLAS felpudas, liquidamos una gran partida, en tamaños y clases, cada una, desde

$ 2.90

LIENZO marca "BANDERA", especial para confección de ropa blanca, la pieza de 20 yardas,

$ 39.70

SERVILLETAS en buen damasco italiano, cada una,

$ 1.40

MANTELES en rico damasco italiano, tamaño 115x 115, cada uno

$ 10.50

GRANITE para manteles, calidad insuperable, ancho 1.75, el metro,

$ 11.80

COLCHAS blancas, holandesas, tamaño para una plaza, cada una,

$ 13.50

COLCHAS de color, tejido tricot retorcido, tamaño grande, cada una

$ 19.80

COLCHAS blancas, inglesas, artículo de mucha duración, tamaño para plaza y media, cada una,

$ 25.80

COLCHAS de color, adamascadas, tejido extrafuerte, tamaño para plaza y media, cada una,

$ 31.80

COLCHAS blancas, de piqué finísimo, clase superior, tamaño para una plaza, cada una,

$ 32.50

EN SOBRECAMAS

SOBRECAMAS para cuna, confeccionadas en buen satín, arrasadas, cada una

$ 6.50

SOBRECAMAS confeccionadas en buena cretona y satín, tamaño para plaza y media, a $ 24.00, y de una plaza, cada una

$ 19.50

SOBRECAMAS en rico satín arrasado, variedad de colores, acolchadas con media lana, tamaño grande, cada una

$ 29.90

SOBRECAMAS confeccionadas en cretona inglesa y satín arrasado, rellenas en media lana, tamaño grande, cada una

$ 43.50

SOBRECAMAS de raso de seda, acolchadas en lana, en todos los colores, sin costura, orilla bordada y hechura doble, tamaños 150 x 200, a $ 119.50, a $ 91.50 y

$ 72.50

SOBRECAMAS con preciosas combinaciones y guardas de raso, hechura doble, orilla bordada, acolchadas en lana, tamaño para plaza y media, cada una

$ 85.00

SOBRECAMAS de raso brochado, estilo moiré, gran variedad de dibujos y colores, hechura doble y orilla bordada, rellenas en lana, tamaño 150 x 200, cada una

$ 119.50

EN FRAZADAS

FRAZADAS de algodón, blancas y gris, tamaño para una plaza, cada una

$ 5.25

FRAZADAS Pirineos, muy gruesas y apañadas, tamaño grande, cada una

$ 9.90

FRAZADAS españolas, de lana riquísima toda blanca, tamaño grande, cada una

$ 31.50

FRAZADAS de lana, color gris, muy recomendables por su abrigo, cada una

$ 38.50

FRAZADAS francesas, lana extra, artículo de mucho abrigo, tamaño grande, para plaza y media, cada una

$ 39.50

FRAZADAS españolas, de lana extra toda blanca, clase fina, tamaño grande cada una

$ 43.90

FRAZADAS francesas JACCARD, artículo muy recomendable, de lana extra, tamaño grande, para plaza y media, cada una

$ 59.90

En Tapicería

CARPETAS de fantasía, lavables, colores y dibujos modernos, completamente garantidos, inalterables, tamaños surtidos, a $ 24.50, $ 10.80 y

$ 5.90

COTI adamascado, fabricación belga, doble ancho, calidad superior, el metro,

$ 6.90

TAPICES y BROCATOS de pura seda y mezclados, especiales para cortinados, estilos y dibujos modernos, doble ancho, el, metro desde

$ 12.50

PISOS DE ALFOMBRAS en tripe de lana cortado e imitación a Smyrna, con y sin flecos, a $ 25.50, $ 13.90 y

$ 7.50

CRETONAS inglesas, doble ancho, dibujos de gran novedad, especiales para cortinados y cubre-camas, el metro,

$ 8.25

GOBELINOS para cojines y centros de mesa, cada uno $ 9.00 y

$ 5.50

CUBRE-PANTALLA de lustrina de seda ,bordadas a mano, con artísticos dibujos y coloridos, flecos de madera y seda, cada una,

$ 55.50

FELPA ANGORA ancho 130 centímetros, el metro.

$ 24.80

En Sanitarios

PAÑERAS al laqué, cada una,

$ 6.80

PISOS DE CORCHO para salida de baño, reforzados con aplicación de madera, cada uno,

$ 29.00

EXCUSADOS completos, con taza blanca, estanque de 18 litros, bajada de plomo, tapa barnizada, etc., etc., cada uno,

$ 108.00

LLUVIAS niqueladas, inglesas para agua caliente y fría, modelos muy fuertes, cada una,

$ 248.00

BIDETS de loza inglesa, con llaves niqueladas para agua caliente y fría, desagüe, pitón y cadena de bronce niquelado, cada uno,

$ 178.00

W. C. silenciosos, de loza inglesa, doble sifón, tapa importada, cada uno,

$ 268.00

LAVATORIOS de pedestal, de porcelana inglesa, muy fina, tamaño 69x48, con desagüe automático y llaves de manilla, etc., cada uno,

$ 299.00

LAMPARAS ELECTRICAS, para salón, comedor, dormitorios, salas, escritorios, gran variedad de modelos en todos los estilos, a precios de liquidación.

GRANDES ALMACENES DE LA

FABRICA DE CATRES

ALAMEDA Esq. Av. España

EN HONOR DE DON EMILIO EDWARDS BELLO.—

El próximo Viernes será servido en los elegantes comedores de los salones del Club Hípico, el banquete con que nuestra sociedad despide a don Emilio Edwards Bello, quien en breve partirá a hacerse cargo del Consulado General de Chile en China.

Las adhesiones a esta manifestación, que adquirirá las más brillantes proporciones, las recibe en el Club de la Unión, don Luis Fellay hasta las 12 M. del Viernes.

DON OROZIMBO GARCES VERA.—

Víctima de un trágico accidente que sufrió en la mañana de ayer mientras viajaba en automóvil por la calle Exposición, ha dejado de existir el distinguido abogado don Orozimbo Garcés Vera, vinculado a prestigiosos hogares de nuestra sociedad.

Su laboriosidad y competencia le conquistaron en nuestros círculos forenses el cariñoso respeto y admiración el cual se lo merecía, significando su fallecimiento una dolorosa pérdida para nuestros círculos sociales, que se ven privados de uno de sus miembros más queridos.

Uno de los testigos oculares del accidente nos relató en la siguiente forma, cómo había ocurrido:

Minutos antes de las diez de la mañana de ayer, el auto particular número 250 en el que viajaba el señor Garcés en compañía de los señores Rafael Garfias y Walterio Hancock, se dirigía a regular velocidad hacia Peñaflor, por la calle ya nombrada. En los momentos en que el auto cruzaba una de las boca-calles se atravesó el carretón número 2831.

El chofer ante el peligro que corría trató de detener la carrera del auto, el que desgraciadamente patinó, como suele ocurrir en estos casos y chocó contra las varas del carretón. Una de las varas del carretón dió en la cabeza del señor Garcés, causándole una muerte instantánea.

Los demás pasajeros ni el carretonero sufrieron daño alguno.

El señor Garfias, con quien tuvimos oportunidad de conversar, nos manifestó que el accidente se debía a que el pavimento de la calle Exposición esté muy resbaloso, por efectos del aceite de los autos de las compañías importadoras de nafta, que tiene por esos lados sus bodegas.

Una prueba de ello, es que, el auto de la Asistencia Pública que llegó a socorrer al señor Garcés, también patinó, estrellándose con una carretela, destruyéndosele todos los vidrios. He dado mi nombre al chofer del auto de la Asistencia para atestiguar este hecho, que al mismo tiempo viene a probar que no se trata de una imprudencia de nuestro chofer, sino sencillamente de la causa citada. A pesar de que nuestro auto corría a muy poca velocidad, no fué posible evitar el choque, del que se derivó el lamentable fallecimiento dl señor Garcés.

DON ARMANDO NAVARRO SINGLETON.— Después de una enfermedad, tan breve como traidora, ha caído víctima de ella y en plena juventud, don Armando Navarro Singleton. Sus funerales se verificaron en la tarde de ayer, en circunstancias que apenas se daba santa sepultura a los restos de su esposa, señora Eugenia Barriga de Navarro.

Tan dolorosa desgracia que experimenta una familia, trae la consternación al alma y sólo queda la resignación y consuelo de lo Alto.

Al ser sepultados sus restos, don Julio Fabres, a nombre de sus compañeros de tarea de la Sección Renta de la Dirección de Impuestos Internos, le dió el adiós de despedida, en sentidas frases, llenas de afecto y cariño.

Entre los asistentes a los funerales, estaba el señor Ministro de Hacienda.

EL Sr. PLUTARCO AGUILAR ANDRADE.—Ayer ha dejado de existir en esta capital el distinguido joven ecuatoriano, señor Plutarco Aguilar Andrade, perteneciente a la sociedad del Ecuador.

El señor Aguilar, que deja de existir en la flor de la vida, cuando su familia y sus relaciones sociales esperaban óptimos frutos, se distinguió por su inteligencia y su carácter lleno de una exquisita bondad.

Sus funerales se efectuarán mañana, partiendo el cortejo fúnebre de la Clínica Alemana.

Conserve a sus hijos sanos y robustos alimentándolos con

"DRYCO"

El alimento similar a la leche materna.
En venta en todas las boticas.

EL CORONEL DON ALBERTO BRAVO. — Regresó de Valparaíso el coronel don Alberto Bravo, jefe de las fuerzas de artillería de la segunda Brigada Combinada.

VIAJEROS.— Han partido al Sur los señores Alfonso Orrego Mujica y Carlos Castañeda Rojas.

—Se encuentra en esta el Rector del Liceo de Angol, señor Lorenzo Carvacho.

—Se ha dirigido a Valparaíso el señor Benito del Villar, gerente general de "The Famens Players Lasky Corporation", de Nuev. York.

CURA PRODIGIOSA EFECTUADA POR EL TOSSANOL 18

EMITA ORTIZ, de Nueva Imperial

Un padre agradecido, nos escriba sobre las bondades prodigiosas del Tossanol 18:

"Certifico que mi hija Emma padecía de un catarro bronquial que la tuvo a las puertas de la sepultura, pero felizmente me recomendaron el Tossanol 18, el que principió a tomar, y bastaron sólo dos frascos para sanar radicalmente, habiendo conseguido además ganar en gordura.— (Firmado).— Camilo Ortiz V."

TE.—La señorita Luz Tocornal Ross ofrecerá el Sábado próximo un té a sus relaciones.

BENEFICIO EN LA SALA IMPERIO.— Circula la siguiente invitación:

"Distinguido señor:

Tenemos el agrado de invitar a Ud. y familia a una función de biógrafo y concierto que se dará a beneficio de las escuelas gratuitas Pío X e Ignacio Domeyko el Lunes 22 del presente, a las 6.15 en la Sala Imperio.

Estas escuelas realizan una extensa labor de caridad en pro de centenares de niños y obreros, y en las circunstancias actuales tienen necesidad apremiante de recursos para instruirlos y socorrer a muchos de sus protegidos que se encuentran en la más dolorosa miseria.—Luis Larraín Cotapos.—Manuel Salustio Fernández.—Luis Lira Luco.—Tomás Cortés González.—Guillermo Simpson.— Fernando y Agustín Errázuriz Lastarria.—Pedro Torres Reyes.— Oscar Oyaneder.— Luis Bascuñán Valdés.—Juan Murillo Reyes. —Luis Niebel Fernández.— Luis Rodríguez Marambio.— Claudio Del Valle.— Pedro Rodríguez.—Luis Araos.—Carlos Pomar.— Alberto Ureta Errázuriz.— Jorge Velasco.— Alberto Decombe Edwards."

A EUROPA. — Próximamente partirá a Buenos Aires, donde se embarcará a bordo del "Sierra Morena" en viaje a Europa, la señora Ida Herbst de Williams, acmpañada de su hijo Enrique Williams Herbst.

—En breve partirán a Europa, don Alejo Lira Infante, señora Josefina Irarrázaval de Lira y familia.

—El 4 de Julio próximo se embarcará en viaje a Europa, la señora Amalia Rodríguez de Besa, acompañada de la señorita Sara Rodríguez Izquierdo.

—El 24 del presente partirán a Europa, el doctor don Arístides Aguirre Sayago, señora y familia.

—El 20 del presente se dirigirá a Europa don Enrique Prieto Zenteno.

—En la combinación del Sábado próximo se dirigirá a Buenos Aires para tomar el "Cap. Almanzora", que lo conducirá a Europa, el doctor Gustavo Latorre T.

MAGNIFICA RESIDENCIA EN VENTA

MUY CENTRAL

A una cuadra de la Moneda, ofrecemos en venta espléndida casa de un piso, compuesta de: Salón, Escritorio, Hall, 6 Dormitorios, Comedor, 2 Toilettes instaladas, Gran patio interior, Dependencias, Parquets, Gas, Luz eléctrica, Servicio independiente, etc.

SUPERFICIE: 660 METROS CUADRADOS

MAS DETALLES Y ORDEN PARA VISITARLA LA DAN

JARAMILLO Y OVALLE.— AGUSTINAS 1217

LOS ELEGANTES SIEMPRE BUSCAN

EL AGUA DE COLONIA

DOBRY

Porque saben que es inmejorable en su perfume finísimo y delicado.

Pedirla en todas partes.

EN EL SAVOY HOTEL.—

Aspecto de algunas mesas durante el dinner-danzant efectuado el Sábado último en los elegantes comedores del Savoy Hotel

ENFERMOS.— De suma gravedad se encuentra enferma la señora Zulema Maturana de Urbina.

—Se encuentra enferma de gravedad la señora Amelia de Armas de Stuven.

—Desde la semana pasada guarda cama, el señor Enrique Schnake Vergara.

ALMUERZO.—Hoy, a medio día, se efectuará el almuerzo que los miembros de la Cámara de Comercio de Chile organizan mensualmente y que será servido en la Terraza Armenonville.

HOY SE EFECTUARA LA PRIMERA CONFERENCIA DE VILLAESPESA EN EL PRINCIPAL.— Esta noche, a las 9 1|2, tendrá lugar en el Teatro Principal la primera conferencia del poeta Francisco Villaespesa. Versará esta conferencia sobre literatura castellana y será seguida de un recital de versos del poeta a cargo del primer actor de su compañía dramática, señor Rafael Victorero.

La Empresa anuncia a los señores abonados a la compañía de Villaespesa que sus abonos son también válidos para las conferencias.

El Sábado y Domingo próximos tendrán lugar las dos últimas de estas conferencias.

A BUENOS AIRES.—Por una de las últimas combinaciones regresó a Buenos Aires el señor Mariano de Sarratea Tezanos Pnito.

CAMBIANDOLE LA CARA A UNA MUJER

(Del "Household Friend")

Cualquier mujer que no esté satisfecha con su tez, puede cambiarla y tener una nueva. El pequeño velo mortecino de cutícula vieja, es un estorbo y debe quitarse para dar lugar a que aparezca la piel vigorosa y nueva que hay debajo, dejándola respirar. Un remedio antiguo y casero, sumamente sencillo, puede realizar este trabajo. Compre cera pura mercolizada en una farmacia seria y aplíquesela todas las noches en el rostro, lavándose con agua caliente por la mañana. "La "mercolida" absorbe toda la piel muerta y deja un cutis hermoso y fresco como el de un niño. Naturalmente, desaparecen todas las imperfecciones de la epidermis, tales como pecas, manchas, barrillos, quemaduras de sol, etc. Es de uso agradable, eficaz y económico. El rostro sometido a este tratamiento, parece a los pocos días mucho más joven.

JUVENTUD CATOLICA FEMENINA. — Se invita a todas las socias a la Solemne Hora Santa con que la Asociación celebrará mañana el Día del Sagrado Corazón de Jesús; será de seis a siete de la tarde en el Templo Votivo Nacional, calle Arturo Prat.

Predicará el Iltmo. señor don Rafael Edwards.

RECEPCION. — La señorita Teresa Martínez del Río ofreció ayer tarde una recepción a un grupo de sus relaciones.

LAS REUNIONES DE MODA EN LA TERRAZA ARMENONVILLE.— Con el más brillante éxito social vienen realizándose las reuniones de moda de los días Martes y Jueves, en la elegante Terraza Armenonville, que se ve concurrida por distinguidas familias de nuestro mundo social.

Hoy día Jueves de moda, la orquesta Rispoli-Davagnino ejecutará un escogido programa de baile a la hora del té de cuatro a seis de la tarde y a la del "Vermouth-concert" de seis y media a nueve.

NO MAS FEAS

La persona más fea se pondrá bonita al momento, usando la Maravillosa Leche de Rosas de Werck, Crema de la Reina de Hungría, Rojo Líquido de Werck, Leche Ideal de Werck y los fraganciosos polvos de la Reina de Hungría de Werck.

Pedirlos a Daube y Cía. y en todas las boticas de la República.

MUEBLES

DE TODOS ESTILOS, A PRECIOS BAJISIMOS, VENDE

LA UNIVERSAL

CATEDRAL 1131

FRENTE AL CONGRESO

Damos facilidades en el pago. Entrega inmediata.

APRENDA A BAILAR

Con el Prof. JUAN VALERO

La más alta palabra profesional en Chile en la Danza de Salón, la autoridad en el Arte y el Profesor de los Profesores. ~~La sociedad de todo el país solicita su enseñanza artística y de lujo de los bailes modernos, europeos y americanos.~~ Consultas y clases diarias a domicilio y en su Estudio Selecto: CASTRO 706.

CENTRO FEMENINO DE ESTUDIO.— Desde el 1.o de Julio empezarán las clases prácticas de inyecciones, atendidas por distinguidos doctores y una señorita enfermera titulada en la Cruz Roja. La matrícula está abierta en la secretaría Delicias 1236.

Sigue abierto el Policlínico gratuito, atendido por el Dr. Carlos Cádiz, los Martes, Viernes y Sábados de 10 a 11 A. M.

RESIDENCIA.— El Dr. Espildora Luque ha fijado su residencia y consultorio en Delicias 416.

A VIÑA DEL MAR.—Regresó la señora Filomena Sarratea de Nieto, acompañada de sus hijos Teresita y Andrés Nieto Sarratea.

"Tez suave como pétalos de rosa", dijo el poeta, refiriéndose al rostro de las Damas que usan los

Polvos del Harem

VIDA SOCIAL PORTEÑA

MATRIMONIO TORO MAZOTTE-RIOJA RUIZ.—Ayer se verificó privadamente en este puerto el matrimonio del señor Arturo Rioja Ruiz con la señora Blanca Toro de Garnham.

MATRIMONIO CONCERTADO.—Ha quedado concertado en este puerto el matrimonio del señor Jorge Garnham Toro con la señorita Matilde Abbot Revello.

ALMUERZO.— A mediodía de anteayer se efectuó en uno de los salones de la Sexta Compañía de Bomberos un almuerzo que los señores Luis Corso y Humberto Crestruzzo ofrecieron a don Vicente Alzérreca, como manifestación de simpatía.

VIAJEROS.— Se encuentra en este puerto el señor Darío Zañartu.

DON MANUEL OSSA SAINTE MARIE.—A bordo del "Ebro" partió ayer de este puerto con rumbo a La Habana, para seguir viaje a ~~México, el señor don Manuel Ossa Sainte Marie.~~

El distinguido viajero fué despedido a su partida por numerosas familias y caballeros de nuestra sociedad.

—Ayer se dirigieron a Antofagasta, a bordo del "Ebro", el teniente de ejército señor Raúl Serrano y señora María Risopatrón de Serrano.

—A Arica partió el señor Federico Fanta.

—A Iquique se ha dirigido la señora Laura Wedeles de Daroch.

—A Antofagasta se ha dirigido el señor Luis Monje.

—Regresó de Santiago el señor Roberto García Ramos.

EXPOSICION DE PINTURA. — Hoy se inaugurará en el Salón Steinway, de la calle Esmeralda, la exposición de pintura Rosales Aránguiz, que recientemente en Santiago tuvo éxito.

EN EL CLUB VALPARAISO.— Esta noche se efectuará en los comedores del Club Valparaíso el dinner concert de moda que semanalmente se ofrece en honor de los señores socios y relaciones.

A PUNTA ARENAS.— Próximamente se dirigirá a Punta Arenas el señor Roberto Figueroa Santander.

EN CASA DEL DOCTOR LEA-PLAZA.—

Asistentes a la comida en honor del subsecretario de Justicia, don Jorge Gaete R., y señora, con motivo de su viaje a Europa

NACIMIENTO.— Ha nacido un hijo del teniente de Ejército señor Julio Jara Martínez y de la señora Teresa Ducaud de Jara.

—Ha nacido un hijo de don Guillermo Wilson y de la señora Esther de Wilson.

FUNERALES. — Después de una misa que se ofició ayer en la Iglesia de San Francisco, fueron conducidos al Cementerio General los restos de la señora Adela Sánchez de Vicuña. Despidieron el duelo sus hijos Gabriel y Víctor Vicuña Sánchez y los señores Humberto Sánchez Ovalle, Emiliano Figueroa, Luis Frías Collao, Gustavo Valledor Sánchez, Fernando Sánchez y Alejandro Vicuña Pérez.

CLUB RIDE ORGANIZADO POR EL SANTIAGO PAPER CHASE CLUB A APOQUINDO.— El Domingo 21 del presente se llevará a cabo la corrida que este Club ha preparado en honor del equipo vencedor del último torneo hípico que efectuó el Ha cher Sport Verein.

Los terrenos que se han elegido para el desarrollo de esta fiesta han sido muy bien escogidos, y por las personas que se han adhe rido, promete ser todo un éxito.

Las inscripciones estarán abiertas hasta el Sábado 20 en la tar de, en Huérfanos 874.

Consejos de la Comtesse Ivon

BORAXOL.—

Esta palabra se ha hecho popu lar en Chile, como el símbolo de mejor jabón de tocador, que su viza, purifica y rejuvenece el cu tis, debido a sus excelentes com ponentes, su perfume, y a su pre paración tan cuidadosa; es el or gullo del Laboratorio Chile. No debe faltar en ninguna casa, ni en los necessaires de viaje, y las personas que sigan este consejo tendrán que agradecerlo por los excelentes resultados que obten drán.

¿HASTA CUANDO?—

Cuando oigo quejas entre mis amigas por los fracasos que han tenido en sus propósitos de eco mía, por haber quedado perdi e defectuosos los trajes y telas q habían mandado teñir, enton les digo: ¿Hasta cuándo les re mendaré que sólo ocupen la Ti torería Las Novedades, calle S Francisco 425, quinta casa frente a la 6.a Comisaría, donde nen las mejores instalaciones rigidas por técnicos especia que usan sólo tintas de pr clase y entonces producen b jos de primer orden, abso mente irreprochables en todo tido y todavía a los precios bajos?

PAVLOWA.-.

Esta aplaudida danzarina ha dejado junto con el recuerdo su visita, el más delicioso p de tocador, los preferidos po das las personas de cutis del do. Pida en la Botica Ital Huérfanos 1020, los famosos p vos Pavlowa y después de pro lo no usará otro.

LA CASA MAS BARATA.—

En estas épocas de carestía vida dura, es siempre agrada oír hablar de baratura, y so todo si ella es real y aprovecha ble. Hay en Santiago una ca de comercio que tiene bien gan da fama por lo barato que ve sus telas, por las novedades sus surtidos de última moda, los mejores gustos y por sus pr cios sin iguales. Casi no es ne sario dar el nombre tan popu de Emilio Delporte, Bandera e quina de Rosas, donde pueden contrarse todas las telas de i vierno para trajes y abrigos precios que nadie puede igual en Santiago, pues recibe dire mente sus mercaderías de la fáb ca productora, sin pagar util des a casas intermediarias. Com pare las calidades de las tela sus precios y se hará cliente ya no lo es.

NIÑOS Y GRANDES.—

Toda persona débil por cons tución o a consecuencia de d gastes físicos o por convalesc cia, debe tratar de tonificarse reponer sus fuerzas y para el nada es más recomendable que famoso Codhipol que prepara Laboratorio Chile y se vende todas las boticas del país. Es tónico reconstituyente por exc lencia para los niños y grandes causa del agrado con que se to y lo rápidamente que ejerce su fluencia.

SIEMPRE LOS TEJIDOS.—

En vez de cambiar la moda afirma más aun en favor de tejidos que se llevan en toda por abrigo y por elegancia. Peletería Santa Luisa Alam 459, ofrece a su clientela prec modelos nuevos de paletos sacas, batas, chalecos, etc. que también se hacen sobre me das y por figurines especiales tisfaciendo el gusto más exige y a los precios más ventajos Conviene visitar esta casa a de comprar.

COMTESSE IVON

Baile

CURSOS RAPIDOS Y PRIVADOS

Recomendamos a las personas deseen iniciarse en el aprendiz Academias para alumnos: Lune Miércoles, Viernes y Doming 6 a 8. Prof. M. AGUILAR.— San Isidro 14.

Mme. Helene Charles

ALAMEDA 590

Acaba de recibir un hermoso surtido de gobelinos, con dibujos escogidos y lana especial para confeccionarlos.

REBAJAS EXTRAORDINARIAS EN MENAJE

Solamente Jueves, Viernes y Sábado

EN CRISTALERIA

COPAS de color y vasos medio cristal Val St. Lambert, $ 3.90 y

$ 1.40

BANDEJAS, Compoteras, Queseras, Azucareros y Mantequilleras, $ 7.50, $ 5.75 y

$ 2.90

PLATILLOS para dulces, pisos para botellas, exprimidores de limón y saleros, $ 1.90, $ 1.20 y

$ 0.45

EN PORCELANA Y LOZA

PLATOS hondos y extendidos, $ 1.55 y

$ 1.00

SERVICIOS de mesa en semiporcelana, compuestos de 83 piezas, $ 290.00 y

$ 260.00

SERVICIOS de porcelana de Limoges, 83 piezas, $ 575.00 y

$ 490.00

EN FIERRO ENLOZADO

CACEROLAS azules de fondo blanco, con y sin tapa, del 22 al 14, $ 9.50 y

$ 3.50

TETERAS y OLLAS color azul y café, del 28 al 14, $ 18.50 y

$ 6.25

SERVICIOS de toilette, compuestos de seis piezas, $ 89.00 y

$ 65.00

LAVAPIES, baldes y jarros para agua, $ 17.50, $ 14.50 y

$ 12.50

ANAFES a parafina y calentadores de bronce para los pies, $ 32.00 y

$ 8.90

JABON Salvavida, barra de dos panes, $ 2.30; Jabón Lux, la caja

$ 1.90

EN LICORES

COÑAC, Pisco Marechal y Vino Moscatel

$ 4.90

OPORTO, Vermouth Cinzano, Pisco Rodríguez, Bitter

$ 6.50

RHUM NEGRITA, Coñac Robert, Whisky Wallace, Jerez fino, Vermouth, Benedictine Similaire, Fernet, Chartreuse Similaire, Oporto, Quina, $ 14.50, $ 11.90 y

$ 8.90

CHAMPAÑA COUP BENETT, la botella, $ 19.50; 1|2 botella

$ 11.00

WHISKY Queen Mary y Cointrau

$ 24.50

CASA FRANCESA

SPLENDID

DIRECCION: MAX GLUCKSMANN

HOY 6.30 y 9.45

TERCERA EXHIBICION DEL FILM MAS GRANDIOSO DEL AÑO

"MONSIEUR BEAUCAIRE"

La mejor creación PARAMOUNT del gran actor

RODOLFO VALENTINO

Mañana VIERNES DE MODA BETTY COMPSON en "EL TODO POR ELLA"

M U S I C A

EL GRAN CONCIERTO SINFONICO DE MAÑANA

EJECUCION DE LA 5.a SINFONIA DE BEETHOVEN A CARGO DE 80 PROFESORES DE ORQUESTA. — DIRECCION DE JUAN CASANOVA VICUÑA.— TRITINI TOCARA EL GRAN CONCIERTO PARA PIANO Y ORQUESTA DE TSCHAIKOWSKY

Mañana llega el Novenario de Beethoven a su quinta fase. Los cuatro conciertos anteriores han causado una impresión tan favorable que muy bien puede decirse de ellos que son los que han preparado el éxito del resto del Novenario que en esta quinta audición llega a su aspecto culminante, no tan sólo por el programa a ejecutarse, sino que también por el entusiasmo que ha despertado entre nuestro público. La obra de Tritini y Casanova tiene que dejar gratísimos recuerdos en todos los espíritus ya que ella significa la realización de un trabajo de gran aliento y esfuerzo que difícilmente podrá ser repetido. Una evidencia halagadora se saca de esta obra, y ella es que nuestro público sabe ya discernir en materia musical, sabe corresponder a los llamados sinceros y comprende el verdadero valer de acciones de arte como la de estos distinguidos músicos chilenos.

Tratándose de esta audición, que promete ser la más importante de cuantas se hayan hecho, el programa tiene que cobrar una importancia extraordinaria. La presencia de la Gran Sinfonía Quinta de Beethoven, tiene que ser un acontecimiento; es un hecho curioso y representativo el que esta obra, que es una de las más conocidas, sea a la vez la que más atracción representa al público. Beethoven puso en ella todo su genio y su monumental inspiración. Además, por lo que toca a la ejecución de mañana, debemos tomar en cuenta la presencia de un núcleo orquestal bien disciplinado y que obedece a una batuta de la categoría de Casanova, muy bien encaminada en asuntos beethovianos.

Américo Tritini sigue a esta obra de Beethoven con el Gran Concierto de Tschaikowsky; para piano y orquesta; obra vigorosa, de modulación fuerte y que requiere para su interpretación pianista un temperamento definido, versado como el de Tritini. Se varía, en consecuencia, la impresión en el público: a la fuerza orquestal, de la Quinta Sinfonía, se pone la dulzura solística del piano; es decir, se transforma en el sentido del público la música y el instrumento, desviándose así las comparaciones, en efectos, de la música anterior de Beethoven.

Completa el programa el Poema Sinfónico de Rousel, pieza acabada, de delicado modernismo, de fina inspiración, pero de mucha personalidad. Rousel es un músico que entiende todas las escuelas, pero aquella que le dominó es la escuela de la estética, de la belleza. Este poema se titula: "Pour une Fete de Printemps", y se hace a pedido de los abonados.

La Casa Grimm y Kern, que es donde se encuentra a disposición del público los abonos y localidades, ha sido muy frecuentada por el público en estos días. La demanda es buena, lo que es grato apreciar, no tan sólo en bien de los músicos organizadores, sino que también del público, ya que ello da una muestra elocuente de su cultura.

CENTRO DE EXTENSION MUSICAL "SANTA CECILIA"

El Sábado 6 del presente se reunieron las socias de este Centro con el objeto de nombrar el nuevo directorio:

Presidenta, señorita Thea Zaple K.
Vice-presidenta, señorita Elena Larroucau C.
Secretaria, señorita María Droguett R.

Pro-secretaria, señorita Violeta Lanas.
Tesorera, señorita Ema Carvajal P.
Pro-tesorera, señorita Sara Jul.
Directoras, señoritas: Orosia Castro, María Cantón, Clara Carrasco, Marta Muñoz, Sara Rojas.

Entre los acuerdos tomados en la primera sesión, figura: Celebrar el 26 de Junio en el Liceo Musical Santa Cecilia, la primera de las conferencias que se dictarán durante el año.

Estas conferencias irán acompañadas de varios números de música en que tomarán parte distinguidas alumnas de este Centro.

Próximamente daremos a conocer el programa de este primer acto literario-musical.

Comerciante cura Un fuerte catarro Con inhalaciones

El señor Rojas, comerciante de Constitución, atormentado muchos meses antes de probar el nuevo tratamiento externo, había usado otros remedios sin resultado alguno

El señor Miguel R. Rojas, de la calle Vial N.o 443, Constitución, desea ardientemente que todas las víctimas del catarro crónico conozcan su experiencia con el Vicks VapoRub, el famoso remedio externo para las afecciones catarrales que hace poco se trajo a Chile

Vicks es el ungüento vaporizante que goza de tanta fama en México y los Estados Unidos, donde se usan más de 17 millones de tarros anualmente

"Me había atormentado", nos escribe el señor Rojas, "durante muchos meses un catarro semicrónico" Ya había usado toda clase de medicamentos sin el menor éxito. Por último, probé el Vicks VapoRub, inhalando los vapores de acuerdo con las direcciones, y después de tres aplicaciones, mi catarro desapareció por completo".

EL NUEVO METODO DE TRATAR LOS RESFRIADOS EN LA CABEZA Y EL CATARRO CRONICO

En caso de resfriados en la cabeza, catarro crónico o males asmáticos, simplemente derrítase un poco de Vicks en una cuchara o taza de lata, e inhálense los vapores de mentol, eucalipto, alcanfor, tomillo y alquitrán de enebro. Además, introdúzcase un poco de él en las fosas nasales y luego aspírese bien. Las víctimas del catarro crónico, encontrarán bienhechor alivio y apacible sueño como resultado de este sencillo tratamiento casero. Y su uso constante tendrá buenos resultados.

PARA EL RESFRIADO EN EL PECHO SIMPLEMENTE FROTESE

Vicks es igualmente bueno para resfriados en el pecho, garganta dolorida, bronquitis y pulmonía incipiente, en verdad, para toda afección donde haya inflamación o congestión. Millones de madres usan el Vicks para el resfriado de los niños, porque evita el darle tanta medicina interna.

A causa de las propiedades antisépticas y curativas que posee, el Vicks es una excelente aplicación para cortaduras, quemaduras, contusiones, diviesos, golpes y toda inflamación de la piel. Es, en verdad, el remedio para los males.

En venta en todas las Droguerías.

UNICO REPRESENTANTE PARA CHILE

OSCAR O. WENBORNE

HUERFANOS 761, OFICINA 12
SANTIAGO

Teatro Santiago

LAS TRAGEDIAS DEL AMOR

HOY

POR ULTIMA VEZ
2.° CAPITULO
VERMOUTH
Y
NOCHE

MAÑANA ESTRENO DEL 3.° Y ULTIMO CAPITULO

ESTA NOCHE EN EL PRINCIPAL TENDRA LUGAR LA PRIMERA CONFERENCIA DEL POETA VILLAESPESA

El anuncio de la conferencia que dará esta noche el poeta Francisco Villaespesa en el Teatro Principal ha despertado enorme interés en nuestros círculos intelectuales y sociales. Su vasta obra literaria y su interesante labor de acercamiento hispano-americano han popularizado su nombre, haciéndolo llegar aún hasta aquellas personas más alejadas de las bellas letras. A la obra poéti cdae Villaespesa debemos agregar su obra teatral, la cual ha dado a la escena castellana dramas tan intensos como "Leona de Castilla", "El alcázar de las perlas", etc.

La conferencia de esta noche será la primera de una serie de tres. Las dos restantes se efectuarán el Sábado y Domingo próximos. Todas será acompañadas de interesantes recitales poéticos y de bellos números de música.

La Empresa hace saber a los señores abonados a la temporada de la compañía dramática de Villaespesa que sus abonos son también válidos para estas conferencias.

Damos a continuación el programa de esta noche:

Primera parte:
a) Sinfona por la orquesta.
b) Presentación del señor Villaespesa.
c) "La joesía de la raza", conferencia por don Francisco Villaespesa.
Segunda parte:
a) Sinfonía.
b) Recitaciones por el señor Rafael Victorero, primer actor de la Compañía Villaespesa.
c) Soneto galante. (Villaespesa).
d) Canto a Roma. Fragmento del grandioso poema teatral "Bolívar", (Villaespesa).
e) El delirio sobre el Chimborazo. Fragmento del poema dramático "El sol de Ayacucho", (Villaespesa).
Tercera parte:
a) Sinfonía.
b) Recital por el poeta Villaespesa.
c) "La hermana".
d) "La ruca".
e) "Las niñas grises".
f) "La canción de la vida".
g) "Alma española".

T. REPUBLCA
Dirección: Max Glucksmann
HOY:
$ 2.10 Platea
POR ULTIMA VEZ
La grandiosa película PARAMOUNT-1925:
"LA BAILARINA ESPAÑOLA"
Creación de la gran trágica:
POLA NEGRI

NELLA Nazimova se presentará hoy en la revista "Méndez Folies"

Los programas del Victoria anuncian para hoy una novedad artística, como es el debut de Nella Nazimova la gentil danzarina clásica que tantas simpatías se ha conquistado en nuestro público.

En la Compañía Méndez, Nella Mazimova además de su labor de bailarina es la maestra de danzas y su labor en este sentido también es encomiable. En la revista Méndez Folies' ella ha tenido una actuación preponderante en su montaje como en diversos números. En Santiago no había podido actuar por estar enferma de grippe; pero ahora restablecida se presenta interpretando varios números coreográficos.

El cuadro de la Ira, que es la nota artística de la revista, no había podido hacerse por su ausencia, pero hoy será estrenado con toda la magnificencia que el ballet requiere. Principales intérpretes de este ballet que se titula "La venganza del mandarín", son Nella Mazimova, el coreógrafo Joachim von Seewitz, las bailarinas Borgoño, Santibáñez, Cerrato y los bailarines Percy, Gago y Santibáñez, acompañados del cuerpo de segundas tiples y coros.

"La venganza del mandarín" es un trozo interesante y lleno de orientalismo y ha sido montado con lujo.

En las dos funciones se dará "Méndez Folies'", que ahora irá completa, acompañada de "El alegre mosaico".

NOTICIAS CINEMATOGRAFICAS

SPLENDID THEATRE

"Monsieur Beaucaire", la admirable Paramount de Rodolfo Valentino, hoy, por tercera vez

En las funciones de 6.30 y 9.45 P. M. de hoy esta aristocrática sala reprisará, por tercera vez, la grandiosa producción Paramount "Monsieur Beaucaire", la admirable creación de Rodolfo Valentino. Todo lo que ha dicho la réclame sobre esta película ha resultado frío comparado con el juicio del mismo público qu ahes mfwyp del mismo público que ha asistido a sus anteriores exhibiciones. Esto lo prueba la afluencia de público que ha ido aumentando de función en función. Y la razón es sencilla: "Monsieur Beaucaire" es completamente diferente a todo lo que el cine nos ha ofrecido hasta hoy. Es un verdadero cuadro de Watteau con vida. Desarrollado su argumento en la brillante época de Luis XV, el Rey muy amado, tienen sus escenas todo el fastuo y magnificencia de aquella Corte de oro.

"Monsieur Beaucaire" es una obra maestra como reconstrucción de ambiente. No hay un sólo detalle perdido, ni una sola escena demás. Se suceden los cuadros hilados por mano de artista, suavemente, con una delicadeza tanto más extraña cuanto se trata de un film americano.

A más de Rodolfo Valentino, actúan en roles importante, la lindísima Bebé Daniels y la encantadora Lois Wilson.

Hoy se reprisará en el Splendid, como más adelante lo anunciamos, con un programa de música especial debidamente sincronizada a la emoción y acción del film.

"AQUELLOS QUE DIOS UNIO..." OBTUVO AYER UN EXITO REMARCABLE EN LA SALA IMPERIO

Un film magnífico que expone en forma apasionante todas las tragedias del Divorcio. — Helena d'Algy, una de sus intérpretes, se revela una gran actriz dramática. — Su labor al lado de Paulina Frederick y Lou Tellegen.

La comedia dramática estrenada ayer en la Sala Imperio con el título de "Aquellos que Dios unió..." ha constituido un suceso cinematográfico extraordinario. La Casa Vitagraph lanza al mundo con esta obra su primera super-producción de gran lujo y justo es reconocer que el éxito ha sobrepasado todas las espectativas. Basándose en una vibrante novela de Basil King en que desmenusa los problemas del divorcio y expone todas sus tragedias, ha hecho una obra grandiosa a través de cuyas escenas se debate de modo cautivante el tema amoroso que ha discutido durante tantos siglos la humanidad entera.

El desarrollo es originalísimo y hace fluir del drama central una serie de ramificaciones que dan especial vigor a la concepción total. Son veinte dramas, quizá, distintos en su forma, pero análogos en su esencia los que podemos apreciar en "Aquellos que Dios unió..." unidos todos ellos por la fuerza del argumento central. Cada personaje lleva en sí una tragedia de divorcio y se revuelve en esta sociedad de hoy con todo el dolor que le imponen las leyes y costumbres modernas.

La interpretación es uno de los méritos mayores de "Aquellos que Dios unió..." Paulina Frederick, gran actriz dramática, tiene a su cargo el rol central y hace una creación magnífica. Helena D'Algy, aquella hermosa tiple de opereta que aplaudimos hace años con Barreta, se demuestra también en la otra protagonista una actriz consumada, una lumbrera del arte mudo. Su figura y su belleza unidos a su temperamento hacen de ella una artista de primera fila. Lou Tellegen, el actor de moda, tiene a su cargo el personaje masculino de mayor relieve y lo moldea con caracteres inconfundibles.

La obra se desarrolla en ambientes de alto mundo, cuyo lujo y cuya magnificencia son complementos de los méritos antes señalados.

En razón del gran éxito alcanzado ayer por "Aquellos que Dios unió..." la Sala Imperio repetirá hoy la proyección de esta cinta en sus dos funciones.

TEATRO PRINCIPAL (AHUMADA 164)

Francisco Villaespesa

da hoy Jueves, a las 9.30 de la noche, su primer recital y conferencia

NOTA.—LOS ABONOS son válidos para las conferencias

-IMPERIO-

SOBERBIO ESTRENO DE LA JOYA GAUMONT, QUE ES UN SUPREMO CANTO AL AMOR Y A LA VIDA.— UNA NOVEEA QUE SE SEMEJA A AQUELLOS BELLOS POEMAS DEL INMORTAL PIERRE BENOIT.

Mañana

LA SOLEDAD DEL CORAZON

CREACION DE LA SEDUCTORA ACTRIZ

IVONNE PRINTEMPS

TEMA: MAS TERRIBLE QUE LA DESESPERANTE MELANCOLIA DEL DESIERTO ES AQUELLA OTRA SOLEDAD DEL CORAZON, QUE NO HALLA REMEDIO MAS QUE EL AMOR.

NOTAS DOMINANTES:

1.o El trágico encanto de las noches árabes, con sus danzas, sus amores y venganzas...
2.o Un idilio de amor entre dos europeos en medio de los sugestivos paisajes de Argelia.
3.o Los famosos "Autos-Oruga" con que los franceses atravesaron el Sahara.
4.o La vida y costumbres de los moros, cuyas tribus nómadas, lanzan hoy día el grito de "guerra" contra Francia y España.

ACTUALIDADES GAUMONT N.os 9 Y 10

EXC. CIA CINEM. ITALO-CHILENA

El equilibrista Moreno en el Esmeralda

Mañana en el Esmeralda se presentará el célebre equilibrista chileno Alberto Moreno, artista que ejecuta un acto sensacional y que aún no ha realizado en nuestra capital.

La prueba de Moreno consiste en atravesar a gran altura por un alambre sin necesidad de balancín ni de malla protectora. Además a esa altura Moreno se viste de juglar y después se viste de etiqueta con la naturalidad más grande.

En el Esmeralda la prueba la hará pasando del frente de la galería al extremo que toca con el escenario, es decir recorrerá a más de veinte metros de altura todo el largo de la platea del Esmeralda que tiene como cincuenta metros de longitud.

Además de estas pruebas de Moreno, habrá números de excéntricos musicales y humoristas.

AVENIDA
HOY 6.20 — 9.30
WALLACE REID Y ELSIE FERGUSSON
EN LA SUPERPRODUCCION PARAMOUNT
Por toda la Eternidad

TEATRO ORIENTE SAN FRANCISCO 178
ESPECIAL Y NOCHE
La Bailarina Española
LUJOSISIMA E HISTORICA PRODUCCION DE
POLA NEGRI Y ANTONIO MORENO

TEATRO VICTORIA
COMPAÑIA DE REVISTAS
MENDEZ
HOY
JUEVES 18 DE JUNIO
HOY
En la Función Nocturna: Presentación de la notable Bailarina Clásica NELLA MAZIMOWA, con el estreno del cuadro:
LA VENGANZA del MANDARIN
Vermouth a las 6 en punto y noche a las 9.30, sigue el éxito de
MENDEZ FOLLIES
Las funciones comenzarán con la Revista de Revistas
EL ALEGRE MOZAICO

CINES
Alhambra
-Y-
-Victoria-
HOY
ESPECIAL — NOCTURNA
ESTRENO SENSACIONAL
Chilean Cinema Corp.

AMOR — INTRIGA — MISTERIO — AVENTURA
Estreno de los primeros episodios de la más emocionante novela en series, de la Universal Pictures:
SANGRE Y CORAJE
INTERPRETES
Jack Perrin, Marilyn Mills, Ruth Royce, Charles Brinley y Clark Comstock
LOS CAPITULOS DE HOY
SOMBRAS ROJAS — OBSTACULOS PELIGROSOS — VIDA O MUERTE

MAÑANA
NOTABLE ESTRENO
Capítulos 8 y 9, correspondientes a la cuarta función de la gran serial histórica
LA HIJA DEL AGUILA

MARTES

"Monsieur Beaucaire"

— POR —

VALENTINO

Hoy

SETIEMBRE
ESMERALDA
O'HIGGINS Y
BRASIL

MARTIN RIVAS

TREINTA EXHIBICIONES CONSECUTIVAS EN TRES DIAS, CON RECORD DE CONCURRENCIA

Mañana
ESMERALDA
DEBUT DEL REY DEL EQUILIBRIO
Alberto Moreno
CON SU TROUPPE

ESPECIAL 6.30 P. M. — HOY — NOCTURNA 9.40

EXITO! La triunfal obra que ayer agotó nuestras localidades EXITO!

LOS GRANDES ARTISTAS DE LA VITAGRAPH

PAULINA FREDERICK — HELENA D'ALCY — LOU TELLEGEN

os harán vibrar de emoción, angustia e inquietud, mostrando

LOS DRAMAS DEL DIVORCIO

EN LA PRODUCCION DE GRAN LUJO Y ARISTOCRATICOS AMBIENTES

AQUELLOS QUE DIOS UNIO...

NO LOS SEPARE EL HOMBRE

IMPERIO
CHILEAN CINEMA CORP.

— SABADO —

SUCESO HUMORISTICO

BUSTER KEATON — LARRY SEMON — FOX SUNSHINE

LOS MAGOS DE LA RISA EN EL CHISTOSISIMO

Programa Cómico No. 24

"MUJERES Y OLAS FURIOSAS" — "EL HERRERO" — "EN TIEMPO DE CESARES" — "RANCHERIAS"

AGAPITO SEMON

EL EXITO DE "MARTIN RIVAS" SE ACENTUA EN LAS REPRESENTACIONES DE AYER

Hoy irá nuevamente en el Setiembre de Valparaíso y en los Teatros Brasil, O'Higgins, Esmeralda y Setiembre de esta capital

"Martín Rivas", en los cinco teatros de esta ciudad y Valparaíso ha logrado concentrar totalmente el entusiasmo del público que ha acudido a ver el trabajo de nuestros productores y de nuestros artistas en asuntos también de nuestra tierra.

"Martín Rivas", es un canto al esfuerzo y al trabajo y parecerá casi un símbolo del progreso de nuestro cine.

La dirección de la obra como la filmación de la película la ha tenido personalmente el jefe técnico de los Estados Unidos, don Carlos Francisco Borcosque, quien con una constancia y laboriosidad fué eliminando todos los obstáculos hasta presentar una obra llena de colorido y de matices en su parte interpretativa y con una fotografía que no desmerece en nada a las mejores que nos vienen del extranjero.

La interpretación es también otra cosa de que se pueden enorgullecer los Estudios Borcosque. Todos los artistas han revelado una conciencia cabal de lo que es el cine y de ahí que su labor y su trabajo sea preciso, sobrio, natural y sin el amaneramiento que ponen en su labor los que han trabajado para el teatro.

Los protagonistas Sylvia Villalaz y Jorge Infante Biggs, hacen un trabajo destacado y meritorio así como todos los de la labor episódica como Sarita Meza, Carmen Domenech, Gloria Borels, Mercedes Andreu, Alfredo Rondanelli, Guillermo Orchard, Carlos Laborderie, Juan Cerecer, Juan Stevenson y Manuel Gatica. No hemos nombrado en este grupo a Rafael Larson, porque este joven con esta obra se ha revelado como uno de los más brillantes exponentes para componer tipos de galancetes, elegantes, pero faltos de carácter.

Hoy "Martín Rivas" irá nuevamente en las dos secciones del Setiembre de Valparaíso y de los teatros Brasil, O'Higgins, Setiembre y Esmeralda de aquí.

MAÑANA SE ESTRENA EL TERCERO Y ULTIMO CAPITULO DE "LAS TRAGEDIAS DEL AMOR"

Hoy se reprisa el segundo capítulo

Mantiene en el ecran del Santiago el más palpitante interés el desarrollo de la novela "Las tragedias del amor", la película germánica que ha colmado durante diez noches consecutivas la amplia y hermosa sala de la calle Merced.

Hay que convenir en que la obra ha respondido en la forma más amplia y generosa y a la propaganda fastuosa que se le hiciera hasta el día de su estreno. La empresa absolutamente cierta del éxito de la obra ha dejado en seguida que sea el mismo público el que hable por ella y así ha ocurrido en efecto, pues la atracción de público ha ido creciendo de día en día.

Ahora la gran obra va a entrar en su epílogo con el tercer capítulo que se estrenará mañana. Desvanecido ya el interés sensacional del enigma del crimen, la película sigue su curso primordial que no es otro que el de pintar el panorama tortuoso de la vida y de sus pasiones. No hay que pedir aquí ni lógica ni casualidad; la obra entra en la vida misma y como ella, se desarrolla imprevista, sorpresiva y en todo momento muy humana.

Es este el aspecto interesante de este epílogo y no habrá un sólo espíritu de sentimientos elevados que no se conmueva ante el destino que asecha a cada uno de los personajes de la obra y que antes corrían desalados tras la vida y mandados imperiosamente ya por su corazón o sus sentidos.

Este tercer capítulo dará a la obra su consagración humana y sentimental.

Las localidades para este estreno están ya a la venta y la empresa nos pide advertir que ya quedan pocas filas disponibles.

El Sábado se reprisará el primer capítulo para los que no han podido verlo aún y el Domingo en la matinée irá el segundo.

ALHAMBRA Y VICTORIA

Hoy se estrena la serie "Sangre y coraje" que interpreta Jack Perrin.—En sus funciones de hoy comienzan estos concurridos cines la exhibición de una cinta de amor y aventuras que consta de quince episodios plenos de emoción, intriga, misterio, idilios y pasiones. Es una de esas novelas que apasionan al espectador desde los primeros capítulos y que mantienen a través de varias funciones todo el interés y la angustia por la suerte de los personajes protagonistas. Es un film Universal en que se confirma una vez más las grandes condiciones que ha revelado esa firma para hacer cintas de este género. Los episodios a estrenarse hoy se titulan "Sombras rojas", "obstáculos peligrosos" y "Vida o muerte". En ellos, tras una rápida exposición, se entra de lleno en acción, mezclándose escenas de gran sensacionalismo en que los héroes hacen las mayores proezas y afrontan peligros terroríficos.

Jack Perrin, Marilyn Mills, Ruth Royon, Charles Brinley, Clark Comstook son los principales intérpretes de esta producción. Trabajan secundados por animales sabios, entre los cuales figurań los célebres caballos Star y Beverly.

La obra va en especial y nocturna.

OLYMPIA

Espectáculo cómico.—El cartel del Olympia nos anuncia dos funciones extraordinarias para hoy, que seguramente llevarán buena concurrencia a esta elegante sala. Se trata de un nuevo espectáculo bufo, formado a base de obras seleccionadas entre los mejores estrenos últimos y que algunas de nuestras familias han celebrado ya las fiestas de la Sala Imperio.

Este conjunto, que aparece interpretado todo por prestigiados artistas lleva el nombre común de Programa Cómico Imperio N.o 21 y es de los mejores que se nos han dado a conocer.

¿QUIERE USTED VERSE EN EL CINE?

¿Quiere usted oír el primer alegato sobre la disolución del vínculo matrimonial en Chile?

Pase a retirar su entrada para la filmación de la película "La Ley Fatal".

JOSE RAMIREZ R. —

CHILE FILM
Empresario

— COMPAÑIA 1337 —

AVENIDA

"Por toda la eternidad".—Una obra que hará sollozar a todas las almas y todos los públicos, que refiere la historia de un amor que fué más fuerte que la vida y más fuerte que la muerte, titulada "Por toda la eternidad", es la cinta elegida por esta Sala para sus funciones de hoy.

Llevan los roles principales el infortunado actor Wallace Reid y la eminente actriz Elsie Ferguson.

IRIS

"La llamarada de los sueños".—Hoy estrena este teatro en las funciones de tarde y noche la producción Gaumont Pase, titulada: "La llamarada de los sueños", interpretada por la hermosa y elegante actriz Sanda Milowanoff.

ELECTRA

"Un susto a media noche", es el título de la producción que presenta en estreno hoy este Cine. La interpreta Patsy Ruth Miller.

POLITEAMA

Hoy estreno de la quinta Paramount 1925: "Una brillante comedia de amor", interpretada por Betty Compson. En el "Sexo enemigo", título de esta obra, todo es verdadero y más que todo humano.

DIECIOCHO

Hoy se llevará a cabo en esta sala, el beneficio a favor de la Parroquia de Ñuñoa. El programa anuncia la producción Paramount, titulada: "El culpable", creación de la actriz Agnes Ayres.

PROXIMOS ESTRENOS

"El todo por ella", Paramount de Betty Compson y Tom Moore, estrena mañana el "Splendid Theatre".—En las funciones de su Viernes de moda estrenará mañana el Splendid una simpática producción dramática de cine, "El todo por ella", interpretación de la linda actriz Betty Compson y del popular actor Tom Moore.

"El todo por ella" es una interesante y atractiva película cuya trama se desarrolla en medio de las bellas regiones del Norte del Canadá, la tierra de los grandes bosques. Su historia narra la aventura suprema de un oficial de la película montada que debe luchar entre el deber que le impone una obligación y el amor que siente por una encantadora muchacha.

Betty Compson, la elegante y delicada actriz, hace en este film una de esas labores escénicas que rayan en la sublimidad del arte. Tom Moore, el agradable galán, encarna el rol del oficial de policía, que es el héroe de esta película.

"El todo por ella" es un film que cuenta con su asunto, su variedad de escenarios y su magnífica interpretación.

"Las que no se casan".—Para el Martes 30 ha fijado la Empresa Aurelio Valenzuela Basterrica el estreno en sus teatros de la magna producción de arte alemán, "Las que no se casan", que ha traído al país el importador chileno señor Amador Pairoa.

"Las que no se casan", no es una película hecha para ir a verla después de un buen almuerzo y con fines digestivos, sino una obra recia de arte y en donde campean además los más nobles sentimientos que agitan hoy a la humanidad.

En nuestra edición de mañana daremos más detalles sobre esta película. Protagonista de la obra es la artista más bella de los países germánicos, Elen Kurty.

"MENDEZ FOLIES". LA FEERICA REVISTA QUE DA LA COMPAÑIA MENDEZ EN EL VICTORIA, ES LA SENSACION ARTISTICA DEL DIA

LA YA POPULAR REVISTA CADA DIA GUSTA MAS AL PUBLICO.—CONVERSANDO CON EL DIRECTOR DE LA COMPAÑIA, DON ALBERTO MENDEZ.—LO QUE CUESTA MONTAR UNA REVISTA EN CHILE.—LOS DECORADOS.—LOS TRAJES.—UNA LABOR DE CINCO MESES DE TRABAJO

EL ARGUMENTO DE LA OBRA.—OTROS DETALLES.—HOY, LA OBRA SE DARA COMPLETA, CON EL FANTASTICO CUADRO DE "LA IRA", UN BALLET CHINO, QUE SERVIRA PARA PRESENTACION DE LA PRIMERA BAILARINA, NELLA MAZIMOWA

Hasta hace pocos años, en Santiago sólo conocíamos del género de revista las obras más o menos bien presentadas, que daba Joaquín Montero, y después sólo varios ensayos fracasados de espectáculos anunciados como de Bataclán.

La llegada de la Compañía Méndez el año 22, produjo una verdadera revolución en el público, pues recién se daba a conocer un género que estaba de moda en todo el mundo. En aquella ocasión, don Alberto Méndez, empresario y director de la Compañía, manifestó modestamente que era un ensayo que hacía de Santiago como plaza teatral, y que en otra época posterior vendría con un conjunto superior.

El año pasado, Méndez vino nuevamente a nuestro país, y su éxito fué tan grande en Valparaíso y Santiago, que no se recuerda nada igual en Compañías de este género. Su presentación, sin ser una maravilla del otro mundo, se significaba por su buen gusto y por la alegría y simpatía de todo el personal femenino.

Las obras que presentaba la Compañía eran todas de gran movimiento, y algunas, como "La Feria de las Hermosas", "Magazine Revista", "El Alegre Mosaico", "Templo del Amor" e "Hijas del Placer", gustaron extraordinariamente.

Méndez, en estas circunstancias, y como una prueba de su cariño por nuestro país, decidió montar una revista en nuestro país, y cuya presentación escénica supera todo lo hecho entre nosotros. De aquí nació "Méndez Folies". La revista fué hecha por don Sebastián Franco Padilla, el autor de revistas de más prestigio en España y Argentina, y la letra por el maestro Jesús Teres, el verdadero Cristine argentino.

Ya planeada la revista, Méndez encargó a los eminentes escenógrafos Lancillotti, Mugnay y Stella, la confección de los decorados que, como el público habrá podido admirar, son verdaderas obras de arte en el campo escenográfico.

La sastrería se hizo en Valparaíso, y en su confección tomaron parte los más renombrados modistos porteños y santiaguinos, bajo la supervigilancia de Nella Mazimowa, la inteligente y culta danzarina de la Compañía.

La revista en ensayos de decoraciones, trajes, bailables y juegos eléctricos, duró más de quince días, estrenándose con un éxito superior a todas las expectativas.

La obra es alegre y de una visualidad que recuerda esos grandes escenarios de varietés que presentan las cintas cinematográficas, dando en total una visión de grandiosidad y buen gusto, que no estábamos acostumbrados. La revista se inicia de una manera original con un desfile de muchachas que luego toman colocación en una imponente gradería, y formando letreros de luces que dicen Méndez Folies. Esta visión es grata a la pupila y predispone inmediatamente al espectador a un delicioso viaje fantástico por el reino de la ilusión.

La letra de "Méndez Folies" es la aventura que ocurre a una pareja de enamorados que son puestos a prueba en su amor por los Siete Pecados Capitales, que los llevan a sus reinos de Fantasía y Tentación.

De los cuadros, que son diez, todos alegres y movidos, se destaca por su pureza artística, el Cuadro de la Ira, una fantasía oriental que parece arrancada a la Sherezade, tanta es la magnificencia y buen gusto con que ha sido montado. Este cuadro, por enfermedad de la bella y distinguida bailarina Nella Mazimowa, no se había dado, estrenándose esta noche. La presentación del Cuadro de la Ira, será un acontecimiento artístico de resonancia, pues este ballet sirve a Nella Mazimowa para poner de relieve sus admirables condiciones de intérprete de la danza, rica en el sentido del color y del matiz. Acompaña a Nella Mazimowa todo el cuerpo de baile, encabezado por el coreógrafo alemán Joachim Von Seewitz, artista de valores definidos.

NELLA MAZIMOWA, LA BELLA Y GENTIL BAILARINA QUE HOY DEBUTA EN EL BALLET CHINO "LA VENGANZA DE UN MANDARIN", DEL CUADRO LA IRA, DE "MENDEZ FOLIES"

Al éxito de "Méndez Folies" contribuye también la acertada interpretación de los diversos elementos de la Compañía, que dan aún más vigor y acentuación artística a los papeles a su cargo. Además de su valer, los elementos femeninos de Méndez se caracterizan por la juventud y simpatía de todos ellos. La labor más importante en "Méndez Folies" la tienen las tiples Palmira Espina, Concha Buxon, Gioconda Cappa, Clara Cappa y Julieta Sales. María Capilla, la graciosa tiple cómica, hace en esta obra el papel de Comere, en forma deliciosa, arrancando, en varias escenas, aplausos cariñosos.

Ayer nos encontramos en el fóyer con Alberto Méndez, el activo y emprendedor empresario y director de la Compañía. Méndez, da la impresión a primera vista, del hombre de iniciativas, y que tiene confianza en sí mismo.

—Qué tal, Méndez, ¿cómo van esas Locoras?

—Como público, maravillosamente; pero no estoy contento, pues por causa de la grippe aún no he podido presentar el cuerpo de coros y tiples, que suman 72 muchachas, y aún he tenido que dar incompleta la obra, sin el cuadro de más relieve, que es el de la Ira.

—Pero el público ha aplaudido con cariño y entusiasmo, y habla maravillas de la obra.

—Sí, y le estoy profundamente agradecido a este buen público, que siempre me ha dispensado cariño y confianza, como igualmente a la prensa, que ha sido benévola y me ha estimulado.

—¿En realidad, "Méndez Folies" costó 150,000 pesos chilenos?

—Y más, pues los cincuenta mil nacionales se me han ido en g tos de decorados y trajes. Fí se: son 72 muchachas que biarán cada una, por término dio, cuatro trajes, dan un total 288 trajes, y hay algunas que bian hasta siete veces. En cincuenta mil nacionales no to los gastos hechos en cosas queñas, y que no apuntaba los últimos días, y en las vís del estreno, salía de mi hotel dinero en efectivo en cantidad perior a tres mil pesos diarios antes de las 6 de la tarde nía un centavo en el bolsillo.

—¿Entonces es difícil una revista como ésta?

—Claro que lo es, y aquí le más aún. En Buenos Aires casas especiales para luces, sombreros y cuanta cosa sita en la escena. En Va no hay nada de eso, y hay inventarlo o pagarlo a pre oro.

—¿Y crees que te devolverá dinero la obra?

—Si la revista sigue como hasta aquí, creo que si no, qué le vamos a hacer guiremos luchando y tra siempre de complacer al pú máxime si es tan bueno y so como éste.

Y dándonos la mano se gió por la oscuridad del tea Victoria, que a esa hora quedado desierto, después del vermouth.

PICK ASTOR

—Hoy, en ambas funciones "Méndez Folies", y estreno de temporada de "El Alegre saico".

PALMIRA ESPINA Y ALGUNAS CHICAS DEL NUMERO DE LA HERMOSURA

CONCHA BUXON. EN EL SIMPATICO Y PICARESCO NUMERO DE LOS MARMITONES

"Con la sonrisa en los labios" se estrenará el próximo Martes en el Splendid.—Norma Talmadge reaparecerá el próximo Martes de moda en el Splendid Theatre en su última creación. Nos referimos a "Con la sonrisa en los labios". Una historia cinematográfica realizada en la romántica época de 1820. Bella super-producción, de delicadeza inmensa, que describe la historia de un grande amor de una niña, cuya tía asesinada por el propio padre de su novio, murió con la sonrisa en los labios, en el instante de contraer enlace...

El tiempo y el amor borran en los herederos de los dos protagonistas de la tragedia, el odio y el dolor que parecía separar sus vidas y castigarlos de un mal no cometido por ellos.

Harrison Ford y Alec B. Francis confirman en la interpretación de este suntuoso film su fama de artistas.

Esta película será estrena con música especial, debidamente sincronizada a la acción y la emoción de la cinta.

"Rayo invencible".—Esta nueva producción de la Coke Film y que está tomando Esteban Artuffo está para terminarse. La labor que han desarrollado todos los elementos de la Coke Film es de gran actividad y debido sólo a este motivo han podido dar término en tan corto tiempo a una película de los valores de "Rayo invencible".

La sinópsis de la cinta es una demostración del interés de esta cinta que marcará para la productora de "Juro no volver a amar", un triunfo más grande que el obtenido en esa ocasión.

"La soledad del corazón".—En sus funciones de moda de mañana Viernes, la Sala Imperio dará a conocer un nuevo y brillante exponente de arte de la famosa editora francesa Gaumont, que tiene por título "La soledad del corazón", joya cinematográfica cuyo sólo anuncio ha despertado el más vivo interés en nuestra sociedad que, por lo demás, ya sabe de la bondad del espectáculo que siempre ofrece la prestigiosa firma europea.

La historia es de un interés avasallador, siendo, por los sitios en que se desarrolla la acción y por la forma en que está realizada su trama, una obra digna de la pluma de Pierre Benoit. El tema ha sido elegido en forma muy acertada y desarrollado como corresponde a artistas de la calidad de Ivonne Printemps, la famosa estrella parisina.

La cinta nos relata la obra sublime del amor en aquellas áridas tierras del desierto algeriano en donde, a la busca de una ciudad desconocida, trabaron conocimiento una bella parisiense y un célebre artista de Montmartre.

Juntos corrieron las más peligrosas aventuras, y aunque a instante sus ojos se decían más que las palabras, a sus labios no asomaba ni una sola sílaba. Una sola palabra habría tal vez roto el encanto de esa muda y mutua adoración; pero vencidos todos los obstáculos, llegó el momento de separarse. ¿Triunfaría en este caso el amor como juntos habían triunfado en todas sus arriesgadas empresas? La obra recurre a escenarios estupendos que llamarán justamente la atención del público.

PROGRAMAS DE HOY

BRASIL.—Tarde y noche: "Martín Rivas", por Sylvia Villalaz.

O'HIGGINS. — Tarde y noche: "Martín Rivas", por Jorge Infante.

SETIEMBRE.—Tarde y noche: "Martín Rivas", por Sylvia Villalaz.

REPUBLICA.—"La bailarina española", por Pola Negri y Antonio Moreno.

SPLENDID. — Especial y noche: "Monsieur Beaucaire", por Rodolfo Valentino. 5 P. M.: "Al través de las llamas", por Richard Talmadge.

AVENIDA.—Tarde y noche: "Por toda la eternidad", por Elsie Ferguson y Wallace Reid.

SALA IMPERIO.—Especial y nocturna: "Aquellos que Dios unió..."

ALHAMBRA Y VICTORIA.—Especial y nocturna: "Sangre y coraje", serie por Jack Perrin.

IMPERIO.—(San Diego).—Especial y nocturna: Programa Cómico N.o 22.

NOVEDADES.—Especial y noche: "¡Mujeres, conoced a vuestro hombre!", por Perla White.

SALA ORIENTE.—Especial y noche: "La bailarina española", por Pola Negri y Antonio Moreno.

LIBERTAD.—(Plaza Yungay).— funciones tarde y noche.

SALA ORIENTE.—"La bailarina ñola". — En sus funciones de noche reprisa la grandiosa película ramount: "La bailarina española", pretada por Antonio Moreno y Pol gri.

MINERVA.—Programa cómico rio N.o 22, el drama de "Declaración a boca de jarro", Eddie Polo.

FRANKLIN. — Tarde y noche: noche: "A través del Continente", Wallace Reid y "El médico renegado", Ben Wilson.

ESMERALDA.—Tarde y noche: Rivas", por Jorge Infante.

ODEON.—Especial y noche: "El del amor", por Douglas Mac Lean.

EXCELSIOR.—Especial y noche: Vanna".

ATENAS.—Especial y noche: ras absueltas", por Bebé Daniels chard Dix.

HIPPODROME CIRCO.—Esp noche: "Los hijos de la noche"

PROVIDENCIA. — Especial y "Monna Vanna".

LIGA DEL TRABAJO.—Tarde y primera función de "Los tres ros".

ELECTRA.—"Un susto a media

IRIS.—"La llamarada de los por Sanda Milowanoff.

POLITEAMA. — Especial y sexo enemigo".

AVENIDA MATTA.—Especial: pable", por Agnes Ayres. Noche: beneficio de la Orquesta Variedades.

MUNDIAL Y COLON.—Especial fin de "Los tres Mosqueteros", jor peligrosa" y "Sir Walter

DELICIAS.—Especial trágicas".

MONNA-VANNA

ESPECIAL 6.15
NOCHE 9.30
EXCELSIOR

ESPECIAL 6.30
NOCHE 9.30
PROVIDENCIA

EN HONOR DE DON EMILIO RODRIGUEZ MENDOZA

En el Círculo Español se efectuará el Domingo próximo la recepción que la colectividad española de la capital ofrece al nuevo Ministro de Chile en España, señor Emilio Rodríguez Mendoza, recientemente nombrado por nuestro Gobierno para ese cargo.

Con esta manifestación, los españoles residentes en la capital, quieren exteriorizar las simpatías de que goza el señor Rodríguez Mendoza, y el agrado con que ha sido recibida la noticia de su nombramiento para representar a nuestro país ante S. M. el Rey

EL GOBIERNO FELICITA A LA POLICIA

POR SU ACTUACION EN LAS INSCRIPCIONES ELECTORALES

El Ministro del Interior ha enviado al Director General de Policías, señor Julio Bustamante, la siguiente nota de felicitación por la brillante actuación de la policía en las inscripciones electorales:

"El Gobierno ha podido imponerse con satisfacción del éxito obtenido en el cumplimiento del decreto-ley sobre inscripciones, dictado únicamente para dar forma práctica a una de sus más ardientes aspiraciones: la de dotar al país de un padrón electoral libre de los vicios de que adolecieron los formados en las inscripciones anteriores a la que terminó el 5 del actual, y que pueda, en un momento dado, ser un fiel reflejo de la opinión nacional.

Como no han escapado a la observación del Gobierno las múltiples dificultades que presenta la realización de una obra de esta naturaleza, de por sí difícil y delicada, no puede menos que reconocer que al celo desplegado por los funcionarios encargados de la aplicación del decreto-ley de mi referencia, se debe en gran parte el éxito obtenido.

Sírvase usted, en consecuencia, hacer llegar las congratulaciones del Gobierno y las del infrascrito al personal de su dependencia que ha cooperado en estas labores, especialmente al jefe del Servicio de Identificación y a sus subordinados.— **Armando Jaramillo V.**"

FEDERACION DE SUB-OFICIALES RETIRADOS

DE LAS INSTITUCIONES ARMADAS DE CHILE

En una Notaría de esta capital el señor presidente de la institución ha protocolizado el Reglamento de la emisión de acciones para adquirir el "hogar del sub-oficial retirado" que ordena el artículo 13 de nuestros estatutos.

Por el momento sólo falta que nuestros consocios culminen y den fin a esta aspiración tan sentida y de bienestar para todos.

El Directorio actual no ha omitido sacrificios para dar cumplimiento a su programa trazado al tomar su puesto y a la promesa de **de honor que dice: "El Directorio declara no conocer obstáculo y salvará toda dificultad, sea cual fuere".**

Consecuentes con este compromiso de honor se tocó llamada a todos los sub-oficiales retirados, tanto del Ejército como de Marina, Policía y Carabineros; el clarín atronó el espacio desde Tacna a Punta Arenas y una legión de todas las armas acudió a sentar plaza y aumentar las filas de nuestra Federación. Hoy hacemos esta segunda llamada a nuestros camaradas que aún no han formado en nuestras filas, y muy en especial a los que, en conformidad a las leyes vigentes, se están retirando de las filas activas para recibir su merecido descanso después de tantos años de ardua labor.

Consocios, id al hogar, al taller, oficina o actividad en que se encuentran los que todavía no son nuestros y decidles que las puertas de nuestra Federación están abiertas para recibirlos con el abrazo fraternal de bienvenida de sus antiguos compañeros de armas.

Para tratar de la adquisición del Hogar del Sub-Oficial retirado, y estandarte y dar cuenta de otros asuntos de trascendental importancia, se cita a la Federación a junta general extraordinaria para el Sábado 20 del presente, a las 6 P. M.
—**J. Alberto Cabezas M.**

LA PESCA BALLENERA EN CHILE

Hace algún tiempo se presentó al Ministerio de Relaciones Exteriores una solicitud firmada por un gran industrial noruego, en el sentido de que se le autorizase para establecer en aguas chilenas la pesca de ballenas y las fábricas industriales que de ella se deriven.

En vista de las dificultades que ofrece al despacho de tal solicitud el decreto-ley de 2 de Marzo último, en cuyo reglamento se establece que sólo podrán dedicarse a la caza e industria ballenera en Chile empresas chilenas, residentes en Chile o extranjeros residentes en el país y en embarcaciones chilenas, una alta personalidad representativa del Gobierno noruego se ha presentado al Ministerio de Relaciones exponiendo las causas y forma por las cuales podría despacharse favorablemente tal solicitud.

Sabemos que la Empresa interesada ha propuesto pagar al Gobierno 300 libras esterlinas por la fábrica flotante, 100 libras por cada uno de los caza-ballenas y tres chelines seis peniques por cada barril de aceite que se obtenga como beneficio de la caza de estos anfibios.

¡¡LAS BARATURAS...

... que anunciamos en este aviso, son excepcionales!!...

¡¡NUESTROS CLIENTES, si quieren hacer obra de previsión y ahorro, deben aprovecharlas!!

¡Ropa interior, Corsés, Medias, etc., para señoras y señoritas!
¡Trajes y Abrigos para hombres, a $ 139.00!
¡Precios irrisorios en Juguetería!

¡Artículos de Sport y Viaje, a precios ínfimos!
¡Ofertas sensacionales en Blanco y Comestibles!
¡Gran baratura de Confecciones y Calzado para jóvenes y niños!

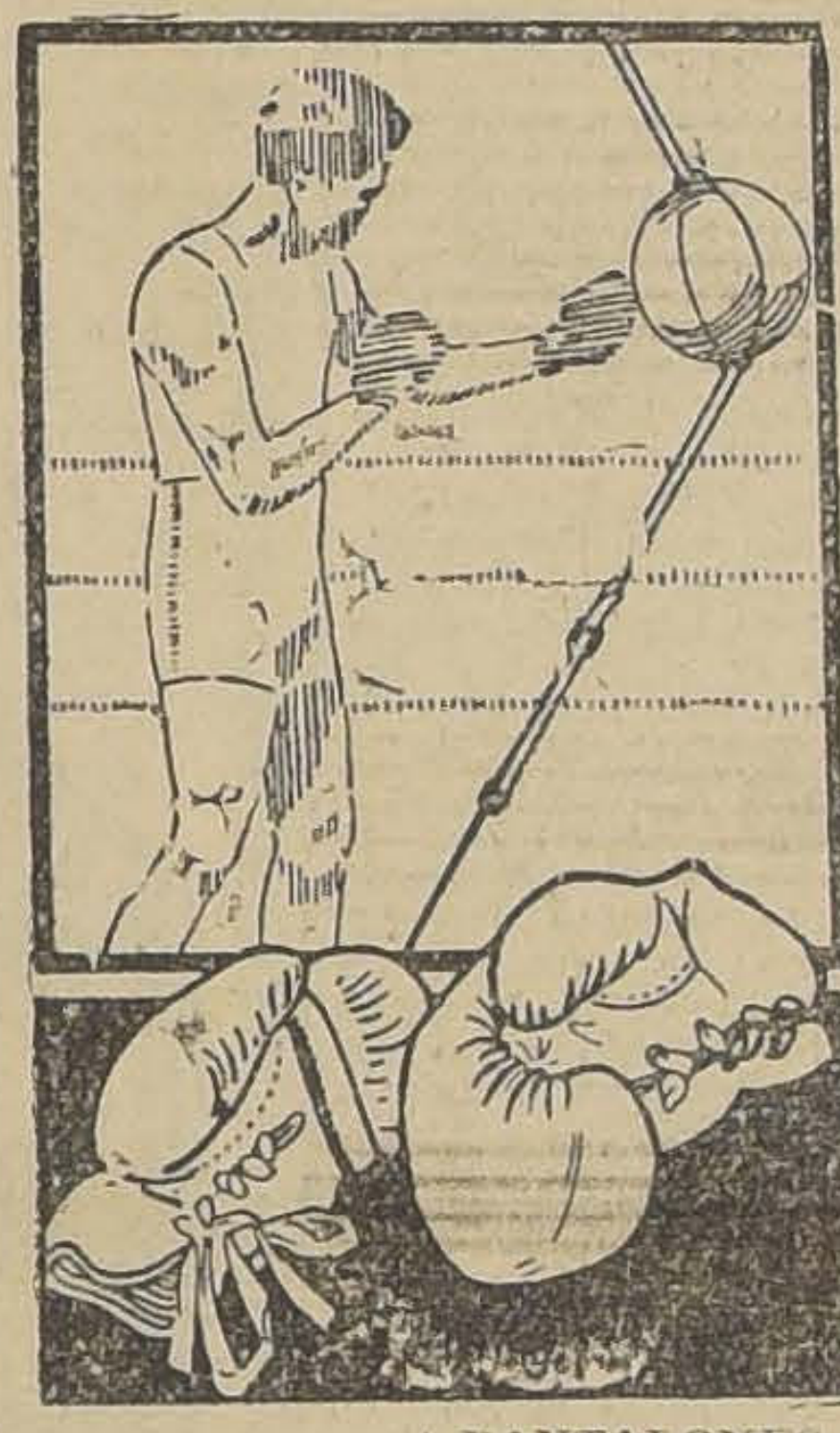

EN SPORT:

CINTURONES de goma, hebillas de mucho gusto y de actualidad	$ 3.95
PANTALONES para box en malla, varios colores, a	$ 3.95
MEDIAS de algodón, vueltas de varios colores, a	$ 3.95
PANTALONES para foot-ball, surtido de colores, a	$ 8.90
MEDIAS de lana para foot-ball, fabricación inglesa, a	$ 8.90
CAMISAS de rica piel blanca, o céfiro color, cuello sport, para niños, desde	$ 10.90
MEDIAS de lana, tipo sport, calidad extra, para niños, a	$ 10.90
BOTINES para foot-ball, cuero gamuzado, modelo de gran aceptación, el par	$ 14.90
ZAPATILLAS lona blanca, suela al cromo, para señoritas, a	$ 15.90
GUANTES para box, los preferidos por nuestros aficionados, calidad garantida, el par	$ 19.90
BOTINES cuero negro, para box, cosidos a mano, a	$ 21.90
JERSEY de lana, fabricación inglesa, en todos los colores, desde	$ 29.00
RACKETS para tennis "Slazengers", desde	$ 49.00
TRICOTAS de lana, fabricación inglesa, cuello reversible, cardadas o lisas, con dos bolsillos, desde	$ 75.00
PUNCHING-BALL con elásticos, modelo inglés, desde	$ 79.00

EN BONETERIA SEÑORAS:

PLANTILLAS de hilo blanco, para proteger las medias, el par	$ 0.95
MEDIAS algodón mercerizado, lisas, en todos los colores de moda, el par	$ 3.95
PETOS de lana, blancos, para abrigo del pecho y espalda, a	$ 5.95
CAMISETAS Y CALZONES en jersey de algodón afranelados, artículo de mucho abrigo,	$ [illegible].50
CALZONES en jersey de algodón, con elástico en la cintura y piernas, nudos de cintas de seda, a	$ 7.90
BOLEROS de media lana, punto tricot, escotados, con mangas, en color, rosa, celeste y blanco, a	$ 13.90
PAÑUELOS de lana, para rebozo, con flecos, a	$ 19.90
BUFANDAS de lana jaspeada, con flecos, a	$ 25.90
CALZONES en jersey de lana, con elástico en la cintura y piernas, a	$ 27.90
COMBINACION-ENAGUA en lana y seda, en diversos colores, a	$ 29.00

EN CORSES:

CORSES "Gath & Chaves", estilo faja, modelo de gran aceptación, y de última moda, talles 60 al 80, a	$ 9.90
CORSES en coutil, clase superior, largo proporcionado, a	$ 11.90
CORSES en fino coutil, muy durable, largo de caderas, a	$ 17.90
CORSES-FAJA con parte de elástico en la cintura, forma muy cómoda, a	$ 22.90
CORSES "WARNER" norteamericano, en rico coutil, varillaje de aluminio	$ 26.90

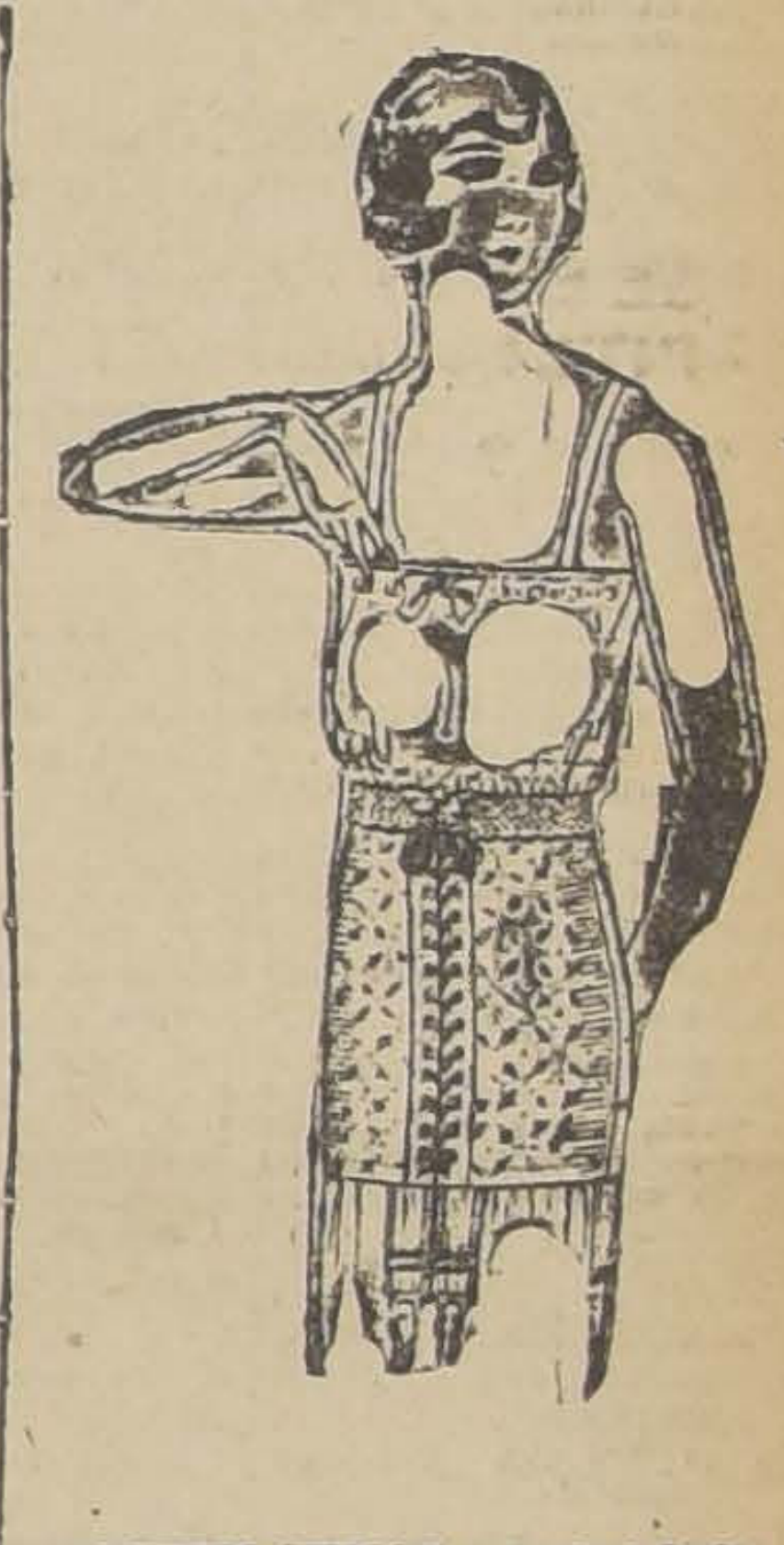

SOSTEN-SENOS en rica brillantina, modelo práctico para reducir, a	$ 6.90
SOSTEN-SENOS en rico broderie, modelo para usar con corsés-faja, a	$ 8.90

EN VALIJERIA:

Ponchos y Bufandas

Precios de gran oportunidad

PONCHOS de lana, calidad garantida, a	$ 59.00
BUFANDAS de Vicuña, calidad extra, a	$ 65.00
CHALONES escoceses, de procedencia inglesa, a	$ 89.00
PONCHOS en pelo de Camello, a	$ 125.00
PONCHOS de castilla, garantido impermeable, a	$ 125.00
CHALINAS de Vicuña, calidad finísima, a	$ 230.00
PONCHOS de Vicuña, calidad extra, 2 1|4 kilos de peso, a	$ 525.00

Artículos varios

THERMOS esmaltados de 1 litro, a	$ 11.90
MAQUINAS fotográficas, diversidad de modelos, desde	$ 20.00
ALBUMS "Kodak" para 200 fotografías, desde	$ 21.00
ESTUCHES neceser con útiles para toilette, desde	$ 28.00
ESTIRADORES para pantalones, a	$ 39.90

VALIJAS necesser con útiles para toilette, desde	$ 368.00
BAULES norteamericanos, modelo ropero, desde	$ 450.00

ABARROTES:

TE CEYLAN a granel, de exquisito sabor, kilo	$ 14.80
ACEITE "GATH & CHAVES", puro de Oliva, lata de 1 kilo	$ 7.25

CONSERVAS:

MERMELADA de duraznos, marca "Oso", lata	$ 0.95
DURAZNOS blancos "Santa Inés", lata	$ 1.15
DURAZNOS amarillos "Santa Inés", lata	$ 1.25
DAMASCOS Imperiales "Santa Inés", lata	$ 1.60
GOLDEN PLUMS "Santa Inés", de delicado sabor, lata	$ 1.60
CEREZAS al jugo M. Cortés, lata	$ 1.80
SARDINAS Españolas aceite de Oliva, lata de 260 gramos, $ 2.10; 190 gramos	$ 1.25
SALMON fresco "Pink" superior, lata	$ 2.35
CALAMARES en su tinta "B. Alzagemo", lata grande, $ 7.95; mediana	$ 4.50
ANGULAS en aceite "C. ..Albo", lata grande	$ 7.95
PUREE de Foie Truffee de Amieux, lata	$ 3.25
CREMA de queso Suizo "Gerbers", lata	$ 3.95
ALCAPARRAS francesas, frasco grande	$ 4.25
AZUCAR F. J| R. de Viña del Mar, de primera, cajón de 23 kilos neto	$ 34.90
AZUCAR GRANULADA Viña del Mar, refinada, los 11 1|2 kilos	$ 15.50

EN ZAPATERIA NIÑOS:

ZAPATILLAS y zapatones, cosidos a mano, en box-calf negro y de color, cabritilla y charol. Gran saldo de medidas 34 al 38, desde $ 34.50, a	$ 26.50
CALZADO para colegiales, en box-calf negro (botín), medida 26 al 33, $ 17.50; 33 al 38	$ 25.50
ZAPATON color, medidas 33 al 38, $ 25.50; 26 al 32	$ 20.50
ZAPATITOS para bebés, en charol y cabritilla, gran saldo, desde	$ 9.80

MAS BAJO QUE EL COSTO
son los precios asignados a artículos para Base-Ball, Stick para Golf, Corbatas para sport, Aparatos Sandows, etc., etc.

EN LIBRERIA:

SOBRES para cartas, inviolables, el ciento, desde	$ 1.50
BLOCK para cartas, en papel de muy buena clase, 80 hojas rayadas	$ 1.25

Oferta especial para niños

LA COLECCION de 300 cuentos "Calleja", al precio excepcional de	$ 11.90

DESDE $ 0.90
REALIZACION de Novelas en Castellano y en Francés.

EN ROPA BLANCA:

CAMISAS de día, forma Imperio, en buen bramante, con calados, a	$ 3.95
CAMISAS en blamante, clase superior, forma Imperio, festoneadas, a	$ 5.90
CALZONES en buen bramante, haciendo juego con la camisa, a	$ 4.50
CALZONES rico tolle, de gran duración, con calados, a	$ 5.90
CAMISAS de noche, en bramante, corte kimono, festoneadas, a	$ 10.50
COMBINACION - ENAGUA festoneada, forma Imperio, buena clase, a	$ 8.90
CAMISOLA de rico moletón, artículo de abrigo, manga larga, con calados	$ 9.90
CAMISOLA de buen moletón afelpado, de mucha duración y abrigo, festoneadas y bordadas, a	$ 17.90

EN BLANCO:

SERVILLETAS para comida, de rico damasco italiano, a	$ 0.95
DAMASCO para manteles, calidad extra, ancho 150 ctms., el metro	$ 7.90
SABANAS de rica crea vainilladas a máquina, para una plaza	$ 9.90
FUNDAS de bramante "Gath & Chaves", vainilladas a máquina, para una plaza	$ 2.90
ACOLCHADOS en cretona de muy lindos dibujos y gustos, para una plaza	$ 27.50
ACOLCHADOS en cretona floreada, clase extra, para una y media plaza	$ 39.50
FRAZADAS de lana floreada, artículo de mucho abrigo, para 1 1|2 plaza	$ 57.50
FRAZADAS de lana blanca, artículo de fabricación francesa, para una plaza	$ 45.00
BOLSAS de goma para agua caliente, muy buena clase, a	$ 12.50

GATH & CHAVES

EL MINISTRO DE GUERRA IMPARTE INSTRUCCIONES SOBRE LAS CALIFICACIONES DE OFICIALES

TEXTO DE LA CIRCULAR DIRIGIDA A LOS COMANDOS DE BRIGADAS, DIVISION DE CABALLERIA, ETC.

El Ministro de Guerra, don Carlos Ibáñez, ha enviado la siguiente circular a los Comandos de Brigadas Combinadas, División de Caballería y demás reparticiones del Ejército, por la que da instrucciones acerca de la calificación de los oficiales:

Santiago, 16 VI 925. — Mientras se termina la revisión del Reglamento N.o 3, de Calificación y Empleo de oficiales, y se redacta éste de acuerdo con la ley de ascensos en vigencia, servirán las siguientes instrucciones para la confección de las próximas Calificaciones.

A.—Calificación e informe de calificaciones

1.—Las calificaciones llevarán fecha 1.o de Julio y deberán encontrarse antes del 15 del mismo mes en el Departamento del Personal.

2.—Los borradores de calificación, las calificaciones y los informes de calificación, serán escritos personalmente y a mano por el calificador, quien pondrá todo empeño en emplear su mejor letra para hacerlas fácilmente legibles.

3.—El calificado deberá estampar su firma al pie de su calificación.

4.—El subalterno que no se encuentre conforme, podrá entablar reclamo escrito sobre **cuestiones de hecho**, ante el superior directo inmediato de aquel que la hizo, y de ello se dejará también constancia en el propio documento de que se trata.

5.—Si el traslado del oficial se produce entre el 1.o de Junio y el 15 de Julio,, corresponderá hacer la respectiva calificación del año al jefe de la repartición en que servía el oficial, y en tal caso, no habrá informe de calificación. El jefe de la antigua repartición incluirá la calificación entre la de sus oficiales y dará el aviso pertinente al jefe de la nueva repartición.

6.—Todo jefe de repartición, unidad o instituto que fuere destinado a otro puesto en este lapso de tiempo, confeccionará y entregará a su sucesor tantos informes de calificación como oficiales de guerra y mayores se encuentren a sus órdenes. De esto se dejará constancia en el acta de entrega respectiva. Se harán en un sólo ejemplar y su objeto no será otro que el de orientar al nuevo jefe sobre las condiciones de los oficiales que recibe.

B.—Lista de clasificación.

7.—Las calificaciones se clasificarán en cuatro categorías, a saber:

1.—**Oficiales meritorios** (lista N.o 1).

2 **Oficiales satisfactorios** (lista N.o 2).

3. **Oficiales condicionales** (lista N.o 3).

4. **Oficiales deficientes** (lista N.o 4).

Los clasificados en la primera categoría, se subdividirán:

a) En oficiales cumplidos para el ascenso;

b) En oficiales que no tienen los requisitos cumplidos para el ascenso.

8.—La figuración en la lista N.o 1, debe concederse a los oficiales verdaderamente meritorios y que se distinguen por su capacidad, su cultura social, su conducta y preparación profesional.

Sólo podrán figurar en la lista N.o 1 (en sus dos subdivisiones) los oficiales que reunan las condicioes siguientes:

a) Completa preparación profesional, intachable rectitud moral y capacidad física suficiente;

b) Aptitudes necesarias para su buen desempeño en el grado o empleo inmediatamente superior;

c) Haber demostrado una completa cultura general y un espíritu militar reconocido;

d) Alcanzar nota siete o superior en las pruebas o exámenes que hubiese que rendir, de acuerdo con las disposiciones legales y reglamentarias vigentes;

e) Estar exento de castigos disciplinarios en el curso del año a que la calificación se refiere;

f) Tener una situación económica ordenada, libre de toda tacha y suspicacia;

g) Tener cumplido en su grado el tiempo de servicio efectivo en las tropas y demás condicioens que señala la ley respectiva (subdivisión a).

9.—Se harán figurar en la lista N.o 2, a los oficiales que demuestren en forma satisfactoria su contracción al trabajo, su preparación profesional y su rectitud moral, y que no pueden incluirse en la lista No 1 por no llenar completamente las condiciones fijadas en el número anterior.

10.—Se hará figurar en la lista N.o 3 a los oficiales que sólo puedan continuar condicionalmente en actividad, por relativa insuficiencia en su capacidad intelectual, moral o física, siempre que ésta insuficiencia sea susceptible de desaparecer a breve plazo, mediante el empeño que ponga el oficial en el mejoramiento de su personalidad.

En esta lista, se incluirá, por consiguiente:

a) A los oficiales que tengan un desempeño mediocre en el mando de tropa, insuficiencia en el conocimento de los Reglamentos Militares, falta de contracción al estudio de las materias propias de la carrera;

b) A los que obtengan nota inferior a cinco en las pruebas o exámenes que hubiese que rendir, de acuerdo con las disposicones legales y reglamentaras en vigencia;

c) A los que dentro del año que abarca la calificación, hubieren sido puestos en disponibilidad, supendidos del empleo con aprobación del Ministerio, o que hubieren recibido una censura ministerial escrita, a título de castigo, siempre que las sanciones no los hagan merecedores a ser incluídos en la lista N.o 4.

11.—En la lista N.o 4 se incluirán a los oficiales que deban ser eliminados del servicio por probada deficiencia profesional o moral. La figuración en esta lista significa el término de la carrera del oficial. Se comprende que se ha de emplear este recurso cuando sea evidente la conveniencia y necesidad de eliminar de las filas a elementos inútiles, perjudiciales o perniciosos, y se ha de entender que cuando concurre alguna de estas circunstancias, no deberá haber consideración alguna capaz de inducir al calificador a ocultarla, desconocerla o amenguarla, porque con ello irrogaría grave daño al país y al Ejército.

12.—Fuera de las listas mencionadas, se confeccionara un **cuadro de oficiales de aptitudes especiales**, tomados exclusivamente de entre los que figuran en las listas N.os 1 o 2.

Este cuadro comprenderá dos partes, a saber:

Cuadro A.—(Oficiales propuestos para los Establecimientos de Instrucción Militar). Se hará figurar aquí a los oficiales que demuestren condiciones superiores de preparación, caballerosidad y criterio, destacadas dotes de educador y preparación pedagógica, señalando la asignatura que domina.

Cuadro B.—(Oficiales propuestos para servir de planta en la Dirección del Material de Guerra, Instituto Geográfico Militar y Establecimientos que les son dependientes). Se hará figurar en este cuadro a los oficiales que se distingan por su preparación técnica y por tener los conocimientos inherentes a los cargos cuyo desempeño habrá de corresponderles en las reparticiones en referencia.

13.—Con referencia a los demás asuntos relacionados con las calificaciones, se deberá atenerse al reglamiento N.o 3, y en aquellas materias que no se contravengan con la presente Circular.

Anótese, comuníquese y publíquese en el Boletín Oficial. — **C. IBAÑEZ C.**

Amis compañeros y al público

Según Decreto Supremo S. S. N.o 1618, del 28 de Mayo último, se me concedió mi retiro del Ejército.

Como es posible que algunos compañeros, especialmente de provincias, y el público crean que he deseado o solicitado mi alejamiento del servicio, estimo indispensable declarar que él no ha tenido otro origen que una resolución de Gobierno, como lo expresa una comunicación, fechada el 16 de dicho mes, que me dirigió el Ministro de Guerra.—**Coronel Grez.**

Retiro absoluto de un cirujano

Con el grado de cirujano de División, se le ha concedido el retiro absoluto del Ejército, al cirujano 1.o del Ejército, don Ramón Rivera Tapia.

Nueva cédula de retiro

Se le ha concedida una nueva cédula de retiro, al coronel retirado don Francisco Carvacho M., con una pensión anual de $ 24,732.

SE CREA LA DIRECCION SUPERIOR DE MOVILIZACION DE LAS INDUSTRIAS NACIONALES

EN LA TARDE DE AYER QUEDA CURSADO UN DECRETO-LEY DICTADO POR LA ULTIMA JUNTA DE GOBIERNO

En la tarde de ayer ha quedado totalmente tramitado un decreto-ley dictado por la última Junta de Gobierno, por el que se faculta al Presidente de la República, en caso de guerra, para ordenar la movilización de las industrias que sean necesarias y del personal indispensable para el funcionamiento de ellas.

El decreto ley a que aludimos y por el cual se crea, también, la Dirección Superior de Movilización, es el siguiente:

1) Se faculta al Presidente de la República para que, en caso de guerra, y de acuerdo con el Consejo de Defensa Nacional, pueda ordenar la movilización de las industrias que sean necesarias a la mayor eficiencia de la defensa nacional.

En tal caso se considerará, también, como movilizado, el personal indispensable al buen funcionamiento de las fábricas, talleres, etc., afectados por aquella orden.

2). Se crea una Dirección Superior de Movilización, de las Industrias Nacionales, cuya misión será:

a) Dirigir la confección de la estadística industrial, la clasificación, distribución y preparación de las industrias civiles para una eficiente movilización de las mismas.

b) Estudiar y proponer al Gobierno la implantación de nuevas industrias o transformación de algunas existentes, al objeto de producir en el país aquellos artículos que en la actualidad son obra de industrias extranjeras y que a la vez sean indispensables para elaborar pertrechos de guerra o abastecer otras necesidades de las instituciones armadas.

c) Proporcionar al Estado Mayor General y Estado Mayor de Marina, los datos que necesitan para la confección de los trabajos de movilización de las industrias nacionales.

d) Controlar e impulsar, en caso necesario, la labor de las fábricas y talleres durante la movilización y la guerra misma.

3) La composición de la Dirección Superior de Movilización de las Industrias Nacionales será la siguiente:

Jefe del Estado Mayor General del Ejército.

Jefe del Estado Mayor de la Armada.

Jefe de la Dirección del Material de Guerra del Ejército.

Director de Artillería y Fortificaciones de la Armada.

Director General de Aeronáutica.

Director del Material de la Armada.

Director de Comisarías de la Armada.

Jefe del Departamento de Administración.

Jefe de la Dirección de Sanidad.

Jefe del Departamento de Remonta.

Sub-jefe del Estado Mayor General, en el carácter de Secretario.

Serán nombrados por S. E. el Presidente de la República:

Un jefe de la Armada.

Un alto representante de las industrias químicas.

Un alto representante de las industrias del carbón.

Un alto representante de las industrias del salitre, y

Representantes de otras industrias.

El jefe de la Armada, designado por S. E. el Presidente de la República, podrá ser el oficial rior delegado naval ante el Esta Mayor General del Ejército.

Para cooperar a la labor de la Dirección Superior de Movilización de las Industrias Nacionales, se nombrará una "Comisión Investigadora de las Industrias", por cada zona de División de Ejército, cuya composición será la siguiente:

Un teniente coronel (Jefe de la Comisión), un mayor, un sub-Intendente o contador 1.o, un cirujano o farmacéutico militar, un veterinario, dos altos industriales regionales (un mecánico siderúrgico y un químico), un alto industrial salitrero (sólo para la 1.a División), un alto industrial del carbón (sólo para la III División), el Gobernador Marítimo de la división marítima territorial correspondiente.

Las comisiones investigadoras estarán subordinadas, además al Estado Mayor General y tendrán relaciones de servicio con la Dirección del Material de Guerra, Dirección General de Aeronáutica, Departamento de Administración, Dirección de Sanidad y Departamento de Remonta.

4) Los miembros de la Dirección Superior de Movilización de las Industrias Nacionales y de las Comisiones Investigadoras que no pertenezcan al Ejército o a la Armada disfrutarán de una asignación de por cada sesión a que asistan, no pudiendo exceder de cuatro al mes las remuneradas. Del mismo modo, estos miembros recibirán pasajes, con cargo al Ministerio de Guerra, cada vez que se les cite a sesión.

5) Las industrias nacionales estarán obligadas a proporcionar a la Dirección Superior de Movilización de las Industrias y a las Comisiones Investigadoras, los datos que éstas les soliciten y permitirles su inspección personal.

La infracción por parte de los industriales a las disposiciones de la presente ley, será penada por el juez de letras respectivo con una multa de 500 a 1,000 pesos, sumas que se destinarán a "Fondos de Reserva de la Defensa Nacional".

6) El Presidente de la República dictará, dentro del plazo de dos meses, un reglamento para la ejecución de la ley en tiempo de paz y de guerra.

Rija desde su promulgación en el "Diario Oficial".

Tómese razón, comuníquese, publíquese e insértese en el "Boletín de las Leyes y Decretos del Gobierno". — **Emilio Bello C. — C. W A. — Pedro P. Dartnell E. — C. Ibáñez C. — P. Bahamondes.**"

VARIOS OFICIALES SON DESTINADOS A DIFERENTES UNIDADES Y REPARTICIONES

El Ministerio de Guerra ha decretado las siguientes destinaciones de oficiales:

El capitán don Daniel Sánchez Ahumada pasará a servir al Regimiento de Infantería número 1 Buín, dejando el Regimiento de Infantería número 13 O'Higgins.

El capitán don José M. Gaona Ramírez pasará a servir al Regimiento de Artillería número 3 Chorrillos, dejando el Grupo de Artillería de Montaña número 1 General Borgoño.

El capitán don Alfredo Fuentes Price pasará a servir como ayudante de la Inspección de Caballería, dejando de pertenecer al Departamento del Personal del Ministerio de Guerra.

El teniente don Galvarino Galdames Sepúlveda pasará a servir al Regimiento de Infantería número 9 Chillán, dejando de pertenecer al Regimiento de Infantería número 7 Esmeralda.

El teniente don Arístides Vasquez Ravinet pasará a servir al Regimiento de Artillería número 2 Arica, dejando de pertenecer al Regimiento de Artillería número 3 Chorrillos.

El teniente don Marcial Rivera Cruzat pasará a servir al Regimiento de Caballería número 2 Cazadores, dejando de pertenecer al Regimiento de Caballería número 7 Guías.

El teniente don Humberto Fuenzalida Dawson pasará a servir al Regimiento de Caballería número 6 Dragones, dejando de pertenecer al Regimiento de Caballería número 3 Húsares.

Esta destinación es sin derecho a gratificación por cambio de guarnición.

El teniente don Humberto Cristi Labra pasará a servir al Regimiento de Infantería número 12 Pudeto, dejando de pertenecer al Regimiento de Infantería Magallanes.

El subteniente don Carlos Novoa Vergara pasará a servir al Regimiento de Infantería número 10 Lautaro, dejando de pertenecer al Regimiento de Infantería número 15 Llanquihue.

El capitán don Rodulfo Oportus Moreno pasará a servir al Regimiento de Caballería número 6 Dragones, dejando el Regimiento de Caballería número 8 Exploradores.

El capitán don Domingo López Olguín pasará a servir a la Escuela Militar, dejando el Regimiento de Infantería número 13 O'Higgins.

El cirujano 1.o don Arístides González Campos pasará a servir al comando de la División de Caballería, dejando de pertenecer al Regimiento de Infantería número 1 Buín.

Atenderá, sin perjuicio de su puesto, el servicio médico de esta unidad.

El contador 2.o don Eduardo Ravelot Miranda, pasará a servir al Regimiento de Infantería número 7 Esmeralda, dejando de pertenecer al Batallón Zapadores número 3 Santiago.

El contador 2.o don Julio Fernández Cea pasará a servir al Batallón Zapadores número 3 Santiago, dejando la Escuela de Aeronáutica Militar.

El contador 2.o don Antonio Valenzuela Arís pasará a servir al Batallón Zapadores número 1 Atacama, dejando el Regimiento de Infantería número 7 Esmeralda.

El contador 3.o don Solón Rayo Sepúlveda pasará a servir a la Escuela de Aeronáutica Militar, dejando el Grupo del Regimiento de Artillería Escuela de Tiro General Aldunate.

El contador 3.o don Columbano Chacón pasará a servir al comando de la Brigada Combinada de Tacna, dejando el Batallón Zapadores número 1 Atacama.

Declárase que el capitán don Enrique Jiménez Gallo, figura en el original del D|S. P. 1, Núm. 100, de 15-I-925, nombrado alumno del primer curso especial de la Academia de Guerra, dejando de pertenecer al comando de la 5.a Brigada Combinada.

Aclárase el D|S P. 1. Núm. 1574, de 15-V-925, en el sentido de que es el capitán don Carlos Vargas Cáceres y no don Carlos Vergara Cáceres, el oficial a quien se refiere el número 2 de la parte dispositiva del citado decreto.

Aclárase la destinación del teniente don José M. Varas C., dispuesta en el número 27 del D|S. P. 1. Núm. 1392, de 28-IV-925, en el sentido de que es para el Grupo de Artillería de Montaña número 3 General Sotomayor.

Aclárase la destinación del teniente don Romeo Barrientos R., dispuesta en el número 31 del D|S. P. 1. Núm. 1577, de 28 V-925, en el sentido de que el expresado oficial continuará sirviendo en la Batería del destacamento Magallanes y no para el Regimiento de Artillería número 1 Tacna, como indica el citado decreto.

Aclárase la destinación del teniente don Tristán Herazo V., dispuesta en el número 4 del D|S. P. 1. Núm. 1463 de 6-V-925, en el sentido de que el expresado oficial continuará sirviendo en la Escuela de Aplicación de Infantería y no pasara a servir al Regimiento de Infantería número 12 Pudeto, como indica el citado decreto.

El teniente don Fernando Lazcano Bespaín pasará a servir como oficial de Reclutamiento en el comando de la 5.a Brigada Combinada, dejando de pertenecer al Regimiento de Infantería número 1 Buín.

El subteniente don Augusto Alcayaga Alcayaga pasará a servir al Regimiento de Infantería número 1 Buín, dejando el Regimiento de Infantería número 13 Llanquihue.

El subteniente don Osvaldo Le Feuvre Aguilera pasará a servir al Regimiento de Infantería número 11 Tucapel, dejando el Regimiento de Infantería número 3 Yungay.

El capitán don Félix Navas Silva pasará a servir a la Comandancia General de Armas de Antofagasta, en calidad de agregado con el objeto de colaborar a los trabajos de dicha comandancia, dejando de pertenecer al Regimiento de Infantería número 7 Esmeralda.

Aclárase el número 2 del D|S. P. 1. Núm. 772, de 14-III-925, en el sentido de que el teniente don Alfredo Luco Torrealba quedará en el Grupo de Artillería de Montaña número 2 General Escada y no pasará a servir al Regimiento de Artillería número 1 Tacna.

Reforma de un Reglamento de la Armada

El Ministerio de Marina ha dictado ayer el siguiente decreto:

Visto el oficio de la Dirección General de la Armada N.o 1738 de 5 del actual, decreto:

"Sustitúyase el artículo 31 del Reglamento N.o 56 de Admisión al Servicio de la Armada y Ascensos del Personal de Equipaje, aprobado por decreto N.o 424 de 29 de Abril de 1924, por el siguiente:

"El individuo a quien se aplique el castigo de descenso, perderá el número de lugares que la respectiva resolución determine, dentro del escalafón de su plaza; y si en este no quedaren los lugares necesarios para el descenso, se completará el número del aumento, antes del individuo descendido, a los ocupantes de los primeros lugares de la plaza inferior, por su orden."

2.o Modifícase el artículo 4351 de la Ordenanza del Servicio, a bordo, en la parte que trata de las faltas gravísimas; reemplazando cada una de las frases "descenso a la plaza inferior", por la siguiente: "descenso del número de lugares que se determine en el escalafón de la plaza correspondiente."

Pensiones a los oficiales y gente de mar no pensionada

El Ministerio de Marina ha dictado un decreto por el que se manda pagar, a contar desde el 1.o de Enero último, fecha de la vigencia del decreto ley N.o 139 de 3 de Diciembre del año próximo pasado, por mensualidades iguales y vencidas, a los oficiales y gente de mar no pensionada, las pensiones de retiro que se detallan, en conformidad a los montos anuales que se indican:

OFICIALES

Ahumada Maturana Ricardo (ex-aspirante), $ 1,690.

Latham Hal Alfredo (ex- aspirante), $ 780.

GENTE DE MAR

Cuadros Figueroa Fermín (ex-marinero 2.o), $ 1,213.

Donoso P. Daniel (ex-cocinero), $ 1,326.

Montenegro V. Rafael (ex-fogonero), $ 489.60.

Adam A. Alberto (ex-mozo), $ 428.40.

Castro Juan (ex-grumete), $ 612.

Montenegro M. Amable (ex-mozo), $ 928.20.

Navarrete Lara Pedro (ex-cocinero 2.o), $ 1,326.

Vargas G. Juan (ex-cabo 2.o fogonero), $ 612.

Galvez U. Miguel (ex-músico), $ 1,326.80.

Sotomayor P. Miguel (ex-marinero 2.o), $ 428.40.

Cárdenas Ch. Antonio (ex-mayordomo), $ 612.

Reincorporado al servicio

Ha sido reincorporado al servicio activo del Ejército, el contador 2.o don Luis Valenzuela S.

Diversos jefes del Ejército son designados para cargos de importancia

El Ministerio de Guerra ha decretado los siguientes nombramientos de oficiales del Ejército:

El coronel don Luis Vargas S., pasará a servir como comandante del Regimiento de Infantería N.o 11 Tucapel, dejando de pertenecer al Departamento del Personal del Ministerio de Guerra;

El teniente coronel, don Esteban Caminos, pasará a servir como comandante del Regimiento Infantería 3 Yungay, dejando de ser comandante del Regimiento Tucapel;

El coronel don Nemesio Valenzuela, pasará a servir como jefe de la Sección Reclutamiento y Personal de Tropa del Departamento del Personal del Ministerio de Guerra, dejando de ser comandante del Regimiento de Infantería N.o 3 Yungay;

El mayor don Aníbal Godoy C., pasará a servir como jefe de la Sección Caballería del Departamento General de Guerra, dejando de ser jefe de Estado Mayor en el Comando de la 3.a Brigada Combinada;

Nómbrase jefe de Estado Mayor en el Comando de la 3.a Brigada Combinada, al teniente coronel don Luis Otero Mujica, dejando de ser jefe de la Sección Ingenieros y Aeronáutica del Departamento General de Guerra;

El coronel don Emilio Sa M. pasará a servir como jefe de la Sección de Ingenieros y Aeronáutica del Departamento General de Guerra, dejando de ser Director de la Escuela de Ingenieros Militares;

Nómbrase comandante de la Brigada de Comunicaciones al teniente coronel don Víctor Lueiz, dejando el Comando de la ex III División de Ejército;

El mayor don René Ponce Canto, pasará a servir al Regimiento de Artillería N.o 1 Tacna, dejando de ser jefe de Estado Mayor en el Comando de la 2.a Brigada Combinada;

El mayor don Rafael Torres pasará a servir como sub-inspector de Depósitos de Armamento de la Dirección del Material de Guerra, dejando de pertenecer al Estado Mayor General;

El capitán don Guillermo Barrios T., pasará a servir como ayudante de la Academia de Guerra, dejando de pertenecer al Estado Mayor General.

AUTOMOVIL STUDEBAKER
Coupé Limousine en perfecto estado. Carrocería de lujo. Se vende de ocasión por viaje a Europa.
VERLO: EN CALLE MUJICA N.o 73

En Compañía
MUY CENTRAL, VENDO ESPLENDIDA PROPIEDAD DE UN PISO, COMPUESTA DE 10 HABITACIONES. HALL, PATIOS Y DEPENDENCIAS. DEUDA HIPOTECARIA.
PRECIO: $ 100,000
MIGUEL RIVERA ZAVALA
434.—MORANDE.—434 —:— TELEFONO 1222

Este es el moderno sistema de
TAPONES - FUSIBLES
que Ud. debe preferir.

PLACA
Tornillo de contacto
Tapón - fusible propiamente tal
Coronilla

LOS MAS SEGUROS — LOS MAS ECONOMICOS
Con el empleo de los tapones - fusibles del sistema "SIEMENS-DIAZED", usted evitará los gastos supérfluos que le significa el reemplazar completamente sus corta-circuitos inutilizados. El tapón-fusible propietamente tal es la única parte que se necesita renovar, tiene escaso valor y le ofrece garantías técnicas verdaderamente efectivas.
APROBADOS POR LA COMPAÑIA CHILENA DE ELECTRICIDAD LIMITADA
Siemens-Schuckert Limitada
COMPAÑIA DE ELECTRICIDAD
SANTIAGO
1028 — HUERFANOS — 1025
Casilla 104 . D
VALPARAISO
CONCEPCION — VALDIVIA
ANTOFAGASTA — IQUIQUE

"Rojo Serrallo"
Da color muy tierno y natural al cutis, recobrando la frescura de los quince años.
PRECIO: $ 3.—
SANTO DOMINGO 1280
CASA PARTICULAR
Consultas gratuitas de señora muy entendida en belleza del cutis. Espinillas, rojeces, excemas, puntos negros, paños y otros desperfectos que afean el rostro. Precios módicos por tratamientos.
30—J.

NOVEDAD
Cigarrillos
GUERRILLERO
Boquilla Corcho
20 CENTAVOS

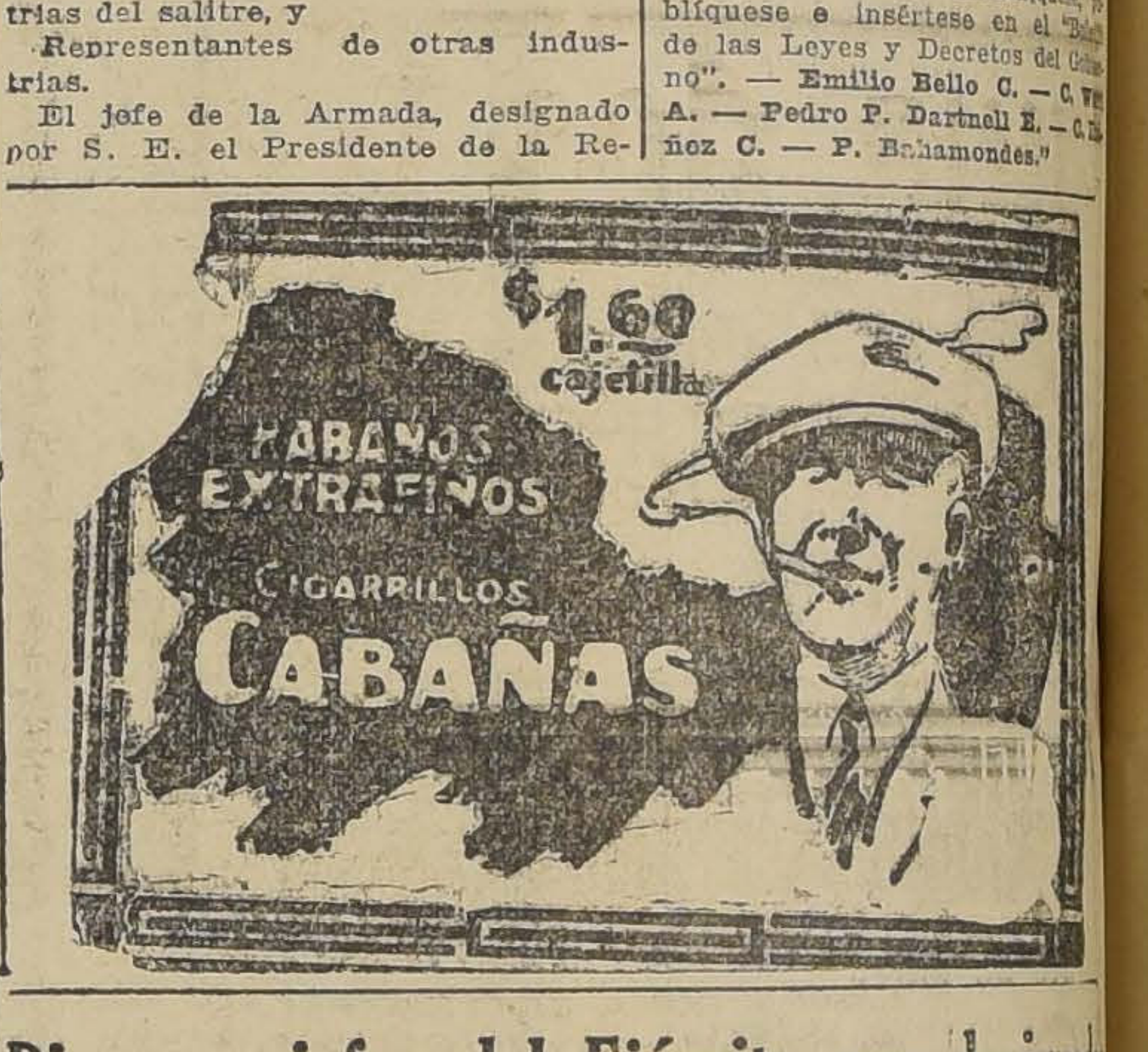

En la Primavera y en el Otoño de la Vida
es cuando la **Emulsión de Scott** mejor demuestra su poderoso alcance. Como extrañarse de que el hombre que se crió con ella cuando niño y se mantiene robusto a los 60 y pico, cuida de que se la den a sus nietos como lo más esencial para su bienestar y porvenir? Para esa preciada salud y robustez tome de vez en cuando la legítima
Emulsión de Scott

INJECCION BROU
PRESERVATIVA INFALIBLE
CURACION rápida, cierta y sin peligro, de los flujos antiguos o recientes. Suprime Sándalo y Copáiba, que fatigan el estómago y se descubren por su olor.
23, RUE RICHELIEU, PARIS.
Todas las Farmacias.

MUEBLERIA
LA ARGENTINA
214 — Bandera — 220
José Gurfinkel
GRAN SURTIDO DE MUEBLES DE TODOS ESTILOS FABRICA
CHILOE 1310
A precios más bajos que en todas las Mueblerías. Antes de hacer sus compras, consulte mis precios.

BEHRINGWERKE A.G.
MARBURG-LAHN
AGENTE Y DEPOSITARIO
J. A. NOCK. — Huérfanos 1059.
Contra la epidemia de grippe (Influenza), ofrezco a los señores Médicos y enfermos, el renombrado
¡¡¡SUERO contra la Grippe!!!...
Original de "BEHRING"
CONTROLADO POR EL ESTADO ALEMAN
DOSIS: DE 25 Y DE 50 CEM.
DISPONIBLE EN TODAS LAS BUENAS FARMACIAS

Compre un BORSALINO
a Capellaro

LA COMISION ENCARGADA DE PREPARAR LOS FESTEJOS EN HONOR DEL PRINCIPE DE GALES, ACUERDA ALGUNOS NUMEROS DEL PROGRAMA

La comisión encargada por el Supremo Gobierno para confeccionar el programa de festejos en honor del Príncipe de Gales se reunió ayer y acordó varios números que sin duda resultarán magníficos.

ILUMINACION DE LA CIUDAD.

Uno de los puntos que llamará mayormente la atención será la extraordinaria iluminación de la Alameda, calles centrales y plazas de la ciudad.

LAS REVITAS NAVAL Y MILITAR

Las instituciones armadas participarán en la celebración de la llegada del heredero del trono británico con dos revistas: una militar que se llevará a efecto en el Parque Cousiño y una naval que se verificará en el puerto de Valparaíso.

RODEO A LA CHILENA

Uno de los números proyectados es hacer un gran rodeo a la chilena en los Campos de Sports de Ñuñoa. Esta fiesta tendrá un carácter netamente popular.

UN VALIOSO OBSEQUIO

Se obsequiará al regio visitante la valiosa colección de joyas araucanas de don Guillermo Aguiar, y con el objeto de que conozca su valor arqueológico, se le dará un folleto explicativo impreso en inglés, de Tomás Guevara.

UNA ESTATUA A JORGE CUMMING

Los escultores de Santiago serán llamados a concurso para confecionar una maquet para la estatua que se erigirá a Jorge Cumming, ilustre ciudadano inglés que se distinguió en nuestra emancipación política.

MEDALLAS CONMEMORATIVAS

Con el objeto de que el Príncipe y comitiva lleven un eterno recuerdo de su visita a estas tierras, se ordenará acuñar medallas de oro conmemorativas, las cuales serán obsequiadas por el Presidente de la República.

BAILE EN EL CLUB DE LA UNION

En honor del Príncipe de Gales y comitiva se llevará a efecto un gran baile en el nuevo edificio del Club de la Unión.

FOGATAS EN LA CORDILLERA

También habrá carreras extraordinarias en el Club Hípico, en las que se disputará el premio "Príncipe de Gales".

En el Valparaíso Sporting Club existe el propósito de verificar un match de polo. En la Cordillera de los Andes se encenderán el día de la llegada del Príncipe de Gales ciento quince fogatas, en conmemoración de los años de nuestra independencia.

LOS ANCIANOS Y NIÑOS DE LA ZONA AFECTADA POR EL HAMBRE

El Ministerio de Higiene y Previsión Social ha recibido una comunicación de la Casa Central de la Providencia en la que se da cuenta que en la Casa de Ovalle hay vacantes para la colocación de las niñas damnificadas de Coquimbo y en la de la Serena hay para niños y niñas. Agrega la referida comunicación que se han dado instrucciones por si la Casa de La Serena no es suficiente para recibir a estos niños, se arriende una casa especial y hagan el servicio bajo la dirección inmediata de la casa matriz.

Por otra parte, las Hermanitas de los Pobres, han comunicado que tienen vacante para nueve hombres y una mujer mayor de sesenta años.

En el Hospicio de Santiago no hay cabida más que para cinco ancianos.

Como hemos dicho el Ministerio estudia la repartición de estos damnificados que ha sido solicitada por las autoridades de la provincia.

EL REPRESENTANTE DE LOS ARRENDATARIOS EN EL TERCER TRIBUNAL

SERA PUESTO HOY A DISPOSICION DE LA JUSTICIA ORDINARIA

Los reiterados denuncios que habían llegado al Ministerio de Previsión Social sobre la actuación del representante de los arrendatarios ante el 3er. Tribunal de la Vivienda, señor Galvarino Banda Rivera, hizo que el Ministro ordenara la investigación de la efectividad de ellos.

Ayer después de diversas gestiones en este sentido la Sección de Seguridad detuvo al señor Banda Rivera, en el carácter de incomunicado pero pasó en el día de ayer a disposición del Juzgado del Crimen de Turno.

EL CICLO DE CONFERENCIAS AUSPICIADO POR LA DIRECCION DE SANIDAD

El Domingo 21 del presente el doctor Carlos Illanes B., dará una conferencia en el Teatro Esmeralda, a las 10.30 de la mañana. Versará sobre "Higiene Industrial", tratará el medio industrial o sea el lugar en donde se trabaja y su influencia sobre el obrero; el obrero, la manera de vivir y de trabajar, en otros términos, el estudio de la higiene del obrero y la higienización del medio industrial. Este acto será amenizado con un escogido programa musical y una cinta cinematográfica selecta y apropiada que se dará a conocer oportunamente.

La entrada es libre.

LA ADHESION DE LAS UNIVERSITARIAS A LA CAUSA SOCIAL

AYER SE ENTREGO AL MINISTRO DE HIGIENE UN PLIEGO CON LOS ACUERDOS DE LA FEDERACION ESTUDIANTIL FEMENINA

En la mañana de ayer se acercaron al Ministerio de Higiene y Previsión Social, la presidenta de la Federación Estudiantil Femenina, señorita Filomena Quintana y la del Centro de Bellas Artes, señorita Berta Quezada, para hacer entrega al Ministro doctor señor Salas, de la adhesión de esa colectividad estudiantil a la obra de divulgación de las leyes sociales. El pliego llevaba una artística alegoría en la portada. El Ministro doctor señor Salas, agradeció a la comisión esta deferencia y tuvo frases de sincero elogio por la actitud adoptada por las señoritas estudiantes universitarias.

El texto de la presentación es el siguiente:

"Al señor Ministro de Higiene Asistencia y Previsión Social:

La Federación Estudiantil Femenina, reunida en asamblea general, considerando que en los actuales momentos es un deber de todos los chilenos hacer obra de paz y de armonía social, acordó ofrecer al Ministerio que Ud. tan dignamente dirige su entusiasta y decisiva cooperación para fomentar la cultura entre los obreros mediantes la divulgación de las Leyes Sociales y de conocimientos artísticos y científicos.

Abrigamos la esperanza de que nuestros esfuerzos no serán perdidos y que bajo esta forma habremos aportado nuestro grano de arena a una obra de bien colectivo.

Sólo pedimos al Gobierno, por su intermedio, acepte nuestra modesta cooperación.

Dios guarde a V. E.— **Filomena Quintana**, presidenta, **Inés Salcedo**, secretaria.

Noticias breves; pero, importantes

UNA COMISION DEL GREMIO de Abastos estuvo ayer en el Ministerio de Previsión donde la atendió el sub-secretario señor Alvarez. El objeto de esta visita fué que se puntualizara si son considerados como empleados u obreros para los efectos de la ley. La comisión quedó de enviar al Ministerio un informe detallado sobre el particular.

A INTERESARSE POR LA ley de construcciones baratas para obreros, se acercó ayer al Ministerio de Previsión una delegación de peluqueros de la capital.

LA CONFERENCIA DEL DOCTOR señor Pedro Lautaro Ferrer, en la Cruz Roja de las Mujeres de Chile, alcanzó ayer extraordinario éxito.

LA DIRECTORA DEL LICEO N.o 3, señorita Carmela Silva, conferenció en la tarde de ayer con el Ministro de Higiene y Previsión Social, sobre el deplorable estado higiénico en que se encuentra el establecimiento de su cargo. El Ministro doctor Salas manifestó a la señorita directora que ordenaría que un inspector sanitario visitara el local para que diera un informe sobre las reparaciones más urgentes que hay que realizar a fin de llevarlas a cabo a la mayor brevedad.

EN LA CANCILLERIA ESTUVIERON ayer el Encargado de Negocios de España, señor del Campo Fértil, el Ministro de Gran Bretaña, el señor Ernesto Barros Jarpa, y el Ministro de México, señor Eduardo Hay.

SOBRE ASUNTOS RELACIONADOS con el Plebiscito, conferenciaron en la tarde de hoy con el Canciller señor Matte, el señor Agustín Edwards, señor Claro Larraín, y el jefe de la Sección Tacna y Arica, señor Luis Arteaga.

LICENCIA DE CUATRO MESES, se ha concedido al Cónsul de Chile en Sidney, señor Manuel Undelach.

EL CONSUL DE CHILE EN Río Grande (Argentina), señor Carlos Carabantes, ha llegado al país y estuvo ayer en la Cancillería.

CONSUL GENERAL DE CHILE en Hamburgo, será nombrado el señor Cornelio Saavedra, quedando posiblemente hoy firmado el decreto gubernativo respectivo.

EL CONSUL GENERAL DE Chile en la China, señor Emilio Edwards Bello, partirá el Sábado a hacerse cargo de su puesto, llevando además la representación diplomática ante el Gobierno de Pekín, en su calidad de Encargado de Negocios, cargo que le otorgó el Gobierno.

SE CONCEDIO EXEQUATOR de estilo al Cónsul de México en Valparaíso, señor Guillermo Bermúdez.

EL EMBAJADOR DE CHILE en Argentina, señor Luis Aldunate, partirá el 25 de Julio a hacerse cargo de su puesto.

EL ENCARGADO DE NEGOCIOS de España, ante nuestro Gobierno, nos ha declarado que no ha recibido de su Gobierno comunicación alguna que confirme la comunicación cablegráfica que dice haber sido destinado para desempeñar la Plenipotencia en Constantinopla.

EL MINISTRO DE CHILE EN el Japón, señor Pedro Rivas Vicuña, partirá el 25 de Julio a hacerse cargo de su puesto.

SOBRE EL NOMBRAMIENTO de Delegado del Perú ante el acto plebiscitario, no ha recibido la Cancillería noticia alguna.

EL CONSUL DE CHILE EN Barcelona, ha comunicado a la Cancillería que se ha dictado en España una Real Orden que dispone que el crédito agrícola se radique en el Ministerio de Fomento y dependa de la Dirección General de Agricultura y Montes y que éste recaiga en una Junta Consultiva del Crédito Agrícola. El capital de que dispondrá dicha Junta es de 100 millones de pesetas.

SE DECRETARON LOS SIGUIENTES ascensos en el Cuerpo de Carabineros: a capitán, el teniente Roberto González; a sub-teniente, los aspirantes Alfredo Olave Radrigan y Osvaldo Artaza.

—La sub-comisión encargada del estudio de la Constitución, se reunió nuevamente en la mañana de ayer.

S. E. RECIBIO AYER EN AUDIENCIA especial al Ministro de México, señor Eduardo Hay.

CENICERO DE Robj "CADDY"
QUEMA-PERFUME DE Robj "JAPONESA"
QUEMA-PERFUME DE Robj "BUDA"
POLVERA DE Robj "TSILLA"
QUEMA-PERFUME DE Robj VASO ARTISTICO
TINTERO de Robj "PIERROT"
Los afamados productos de mi fabricación, como Brüles - Parfums y Bibelots de Porcelana, no faltan en ninguna casa elegante y pueden obtenerse donde nuestros exclusivos representantes:

CASA WEIL

354.—ESTADO.—364

ROBJ

PARIS

SE DESTINAN 400 MIL METROS CUADRADOS DE TERRENOS FISCALES PARA LA CONSTRUCCION DE POBLACIONES PARA OBREROS

"Los Tiempos", en su primera edición de ayer, dió cuenta de la dictación del decreto del Gobierno que destina cuatrocientos mil metros cuadrados de terrenos para la construcción de casas para obreros.

El Ministerio de Hacienda pondrá a disposición del Ministerio de Higiene y Previsión Social estos terrenos, que se destinarán en lotes a la construcción de poblaciones de habitaciones baratas para obreros y miembros de las reparticiones de administración pública.

Por otra parte, el mismo Ministro de Hacienda se encargará de la ubicación, distribución y demás requisitos, a medida que los solicite el Ministerio de Previsión.

Las entregas y las inscripciones correspondientes estarán a cargo de la Inspección General de Bienes Nacionales.

El título definitivo para los ocupantes será otorgado por los Poderes Públicos y al efecto, el decreto en cuestión queda sujeto a la ratificación del Congreso Nacional.

ACLARACION

El Centro de Bellas Artes en Asamblea general del 12 de Junio de 1925, acordó dar a la prensa la carta que se publica a continuación:— Señor Director de "La Nación".— Presente.— Distinguido señor:

Nuevamente nos vemos en la necesidad de recurrir a usted para que se sirva publicarnos en su estimable diario, una aclaración que nos obliga hacer el suelto de crónica publicado en la edición de ayer de "La Nación" respecto de una exposición auspiciada por el señor Hernán Gazmurí, a nombre del "Centro de Alumnos de Bellas Artes".

En realidad, señor Director, el susodicho señor Gazmuri, no tiene ninguna autoridad en el "Centro de Bellas Artes", que es corporación neta y exclusivamente formada por alumnos de la Escuela; este señor fué Presidente del Centro en época anterior, pero se le desautorizó y expulsó de la Asamblea y se ha tratado por todos los medios posibles, hacerlo rendir cuenta del dinero de la Cooperativa que quedó en su poder. En vista de que los medios persuasivos no dieron resultado alguno nos hemos visto en la necesidad de poner en conocimiento de la justicia criminal los antecedentes acerca de la desgraciada actuación de este señor.

Además, debemos advertir al señor Director que los que aparecen en el artículo en referencia, secundando la labor del ex-presidente señor Gazmuri no son alumnos de la Escuela.

Sin comentario ninguno entregamos asimismo, a la prensa el reconocimiento oficial de la Dirección de la Escuela del actual Directorio del Centro de Bellas Artes.

Agradeciéndole muy de veras esta publicación, nos suscribimos de Ud. como sus Attos. y S. S.— (Firmados).— **M. Cuevas Silva**, presidente. —**Armando Lira**, secretario.

Santiago, 12 de Junio de 1925.

La Dirección de la Escuela de Bellas Artes, ha recibido con sumo agrado la atenta comunicación del Centro de Bellas Artes, sobre la elección del nuevo Directorio compuesto de los señores: Manuel Cuevas, presidente; señorita Teresa Miranda, vice-presidente; señor Armando Lira, secretario; señor Tomás Bull, tesorero; señorita Hena Sepúlveda, directora y señor Angel Fuentes, bibliotecario.

Felicitando a los nuevos elegidos, la Dirección de la Escuela les da la seguridad que la encontrarán siempre dispuesta a ayudarlos en su tarea de cultura y de compañerismo.— (Firmado).— **Carlos Lagarrigue**, director.

Santiago, Mayo de 1925.

LOS NIÑOS EN SUS CASAS ESTAN MAS EXPUESTOS AL CONTAGIO

DICE EL DIRECTOR GENERAL DE SANIDAD EN LA NOTA ENVIADA AYER AL RECTOR DE LA UNIVERSIDAD SOBRE LA CLAUSURA DE LOS ESTABLECIMIENTOS DE EDUCACION, POR LA GRIPPE

El día 10 del presente mes el Rector de la Universidad decretó un asueto de diez días para los establecimientos de instrucción secundaria de la capital, con motivo de la epidemia de grippe.

Inmediatamente el Rector señor Bahamondes envió una comunicación al Director General de Sanidad, doctor señor Lucas Sierra, para que ordenara la desinfección de los establecimientos clausurados.

En la mañana de ayer el Director General de Sanidad envió al Rector, señor Bahamondes, una extensa nota en la que hace diversas consideraciones sobre la medida adoptada y que en parte dice:

"Científicamente comprobado no existe en Santiago, ni en el resto del país, epidemia de ninguna naturaleza, aparte de la recrudescencia de las inflamaciones catarrales inherentes a la estación."

Si esta Dirección hubiera sido consultada, se habría opuesto terminantemente a la clausura por cuanto sostiene que los escolares están más expuestos a la infección en sus casas que en los respectivos colegios. En lo que se refiere a la desinfección de los establecimientos, el Director dice en la nota en referencia "que es absolutamente ilusoria y engañosa en particular para la grippe o influenza, ya que el contagio es de persona a persona y se difunde con extrema rapidez."

Termina el Director General de Sanidad en los siguientes términos:

"Basta recomendar a los directores de colegios que mantengan en vigor rigurosas medidas de aseo, y ventilación y dentro de lo posible de adecuada calefacción para garantizar científicamente la salud de los educandos. Por deferencia especial para el señor Rector de la Universidad, se enviará un inspector sanitario y miembros del desinfectorio, para que pasen a los establecimientos e indicar de qué manera desea esta Dirección que se efectúe el aseo a que se refiere."

EL ESPECIFICO DEL ESTREÑIMIENTO

El gran número de medicamentos propuestos contra el estreñimiento demuestra que carecen de acción constante; en efecto, tienen una acción fisiológica diferente que sólo conviene en determinados casos.

Uno solo, por su acción completa y bien especial, puede convenir en todos los casos: la **Cascarine Leprince** que, en efecto, obra como colagogo y al estimular las fibras intestinales, destruye las causas del estreñimiento habitual o accidental.

Se toma una o dos píldoras de CASCARINE LEPRINCE en medio de la comida.

una...dos...tres
cosas en que debe Ud. fijarse mucho por que van especialmente dirijidas a su persona
CAFIASPIRINA
1
2
3
BAYER
Este es el original y legítimo
"SOBRE BAYER"
Limpio
Cómodo
Higiénico
Seguro
CAFIASPIRINA
DOS TABLETAS BAYER
de Aspirina con Cafeína
(½ gramo) (a05 gramo)
¡UNA!—Que no existe sino UNA CAFIASPIRINA en el mundo y que ella es absolutamente incomparable para los dolores de toda clase y las consecuencias de los abusos alcohólicos, las trasnochadas y el excesivo trabajo mental, porque alivia rápidamente, levanta las fuerzas y

NO AFECTA EL CORAZON

¡DOS!—Que la cajita en que se venden los tubos de CAFIASPIRINA va protegida DOS veces, es decir, lleva en cada extremo el SELLO AMARILLO DE GARANTIA con la famosa **Cruz Bayer**, y

¡TRES!—Que para evitar tres peligros: el desaseo, el deterioro y los substitutos, la CAFIASPIRINA no se vende suelta. Cuando sólo quiera una dosis, pida el "SOBRE ROJO BAYER."

Si en vez de la auténtica CAFIASPIRINA le ofrecen una mezcla cualquiera de cafeína, o si quieren venderle tabletas sueltas, ¡indígnese, rechace todo eso rotundamente y exija el producto legítimo que es el único digno de confianza.

TRAJES VESTON SOBRE MEDIDA

Casimir Nacional, por Balance

$ 150

Corte Inglés y Americano.

LOZANO

493. — SAN ANTONIO. — 493

CASI ESQUINA MONJITAS

NOTA— Recibe hechuras; trabajo fino.

Líbrese de Las Garras Funestas De Ese Monstruo

Miles de personas pasan la vida sufriendo innecesariamente del estómago, reumatismo, dolor de espalda, estreñimiento crónico y otros numerosos males que a menudo conducen a enfermedades más graves y a la muerte. Qué distinto sería si estos pobres enfermos sólo supiesen de Tanlac.

Tanlac es un don de la naturaleza, un maravilloso tónico y correctivo del estómago, compuesto de raíces, cortezas y hierbas recogidas en los cuatro rincones del globo. En toda la historia de la medicina no ha habido nada que le iguale como vitalizador general y restaurador de la salud.

Si la enfermedad ha convertido la vida en una carga para Ud.; si sufre Ud. de indigestión, gases, dolores reumáticos, dolor de espalda, estreñimiento o biliosidad; si está Ud. delgado, nervioso, decaído y carece de apetito; si no puede Ud. dormir y ha perdido el ánimo que debe poseer una persona sana, compre un frasco de Tanlac en la botica, ahora mismo, y comience desde luego a recobrar la salud.

No deje pasar un minuto más. Pida Ud. hoy un frasco de Tanlac en la botica y comience luego a tomar la medicina. Bendecirá Ud. siempre el día en que oyó hablar de este gran tónico y restaurador de la salud, pues para Ud. querrá decir salud, vigor y felicidad.

Tome las Píldoras Vegetales Tanlac para el estreñimiento. Son un laxante seguro, agradable y que no produce hábito.

TANLAC

Le Dará la Salud

A Nuestros Clientes

PAGO DE CUENTA POR CONSUMO DE ENERGIA ELECTRICA

Rogamos a nuestros clientes PAGAR SUS CUENTAS DE CONSUMO, DS PREFERENCIA A NUESTROS RECAUDADORES, pues debido al rápido incremento de nuestra clientela no podemos, POR AHORA, atender los PAGOS EN OFICINA con la rapidez que desearíamos.

Los pagos pueden ser hechos también por medio de CHEQUES CRUZADOS ENVIADOS POR CORREO A LA ORDEN DE LA COMPAÑIA CHILENA DE ELECTRICIDAD LTDA.

Dentro de poco modificaremos nuestras instalaciones y nuestro sistema de recaudación en forma de poder atender al público como es debido.

Rogamos a nuestros clientes que en esta confianza se sirvan excusar mientras tanto las deficiencias actuales.

Cia. CHILENA DE ELECTRICIDAD Ltda.

SANTO DOMINGO 789. — CASILLA 1557. — SANTIAGO.

CONTRA LA GRIPPE, influenza, restríos, dolores reumáticos y nerviosos

USE USTED

Togal

TOGAL FABRIK
M. SCHMIDT & Co.
MUNICH - ALEMANIA

SE VENDE EN TODAS
LAS BUENAS
FARMACIAS DE CHILE

NUESTRO INSUPERABLE ESPECIFICO, RECOMENDADO POR LOS MAS EMINENTES MEDICOS DEL MUNDO

LA OPINION DEL PRESIDENTE DE MEXICO EN ORDEN A LOS MOVIMIENTOS SOVIETISTAS

"EL GOBIERNO MEXICANO NO TOLERARA QUE SE ABUSE DE SU BUENA FE, PRETENDIENDO TOMARLO COMO INSTRUMENTO DE MANIOBRAS O COMBINACIONES POLITICAS INTERNACIONALES O PARA LA PROPAGACION DE PRINCIPIOS QUE NO SUSTENTA"

PROFUNDA RESONANCIA QUE ESAS DECLARACIONES HAN TENIDO EN LOS PRINCIPALES DIARIOS DE ESTADOS UNIDOS Y EN LOS CIRCULOS DIPLOMATICOS Y SOCIALES DE MEXICO

El Gobierno de Chile ha recibido diversas comunicaciones oficiales en las cuales se da a conocer la opinión que sustenta el Gobierno de México en orden a los movimientos sovietistas.

Con ocasión de un informe oficial que emitió el Comisario del pueblo en la Rusia del Soviet, Mr. George Tchitcherin, Encargado de los Negocios Extranjeros y en el cual se expresaba que el reconocimiento del Gobierno de su país, constituía una base política muy importante para el desarrollo de las relaciones de Rusia en América, el Presidente de México señor Calles, ha hecho las siguientes declaraciones:

"Como los conceptos que anteceden pudieran prestarse a interpretaciones erróneas e injustificadas con respecto a nuestro país, el Ejecutivo de mi cargo, estima pertinente declarar: "Que al decidir la reanudación de relaciones diplomáticas con el Gobierno de las Repúblicas Soviets, el Gobierno de México se inspiró fundamentalmente en el postulado básico del Derecho Internacional, de respetar estrictamente la soberanía de los pueblos para darse las instituciones y adoptar los regímenes que, a su juicio, sean más convenientes. Que, de conformidad con este principio, México tendió a la República Soviet su mano de amigo con un sincero sentimiento de confraternidad universal y el propósito decidido de encauzar las relaciones de ambos pueblos por la justa y recíproca comprensión y a base siempre de mutuo respeto y de consideraciones mutuas. Que, siendo esta la norma inquebrantable del Gobierno Nacional en sus relaciones con los países amigos, ha cuidado muy especialmente de no inmiscuirse en asuntos que no le competen, para exigir, al mismo tiempo, un respeto absoluto a la independencia y soberanía de México. Que, dentro de este criterio **el Gobierno de la República no tolerará que se abuse de su buena fe, pretendiendo tomarlo como instrumento de maniobras o combinaciones políticas internacionales o para la propagación de principios que no sustenta. Para terminar, diré que el Ejecutivo de la Unión, considera oportuno declarar, asimismo, que la reforma político social que ha venido realizándose en México, para garantizar a los desvalidos su condición de hombres con derecho a vivir, a desarrollarse y a perfeccionarse, cimentando un medio social de perfecta armonía, de justo equilibrio y de igualdad de posibilidades para el bien, la prosperidad y el progreso, es fruto propio y exclusivo de los sufrimientos y de los arrestos de nuestro pueblo que, para alcanzar la realización de sus anhelos, ha confiado siempre en sus propias fuerzas, en la justicia absoluta de su causa, sin desvirtuar sus problemas ni mancillar sus esperanzas con la intervención de factores o influencias extrañas, ignorantes e incomprendidas, exóticas en nuestro medio y ajenas a nuestras luchas, a nuestro carácter y a nuestra mentalidad".**

Estas declaraciones del Presidente de México, según las informaciones oficiales recibidas, han tenido una profunda y gran resonancia en todos los órdenes de la colectividad, tanto en esa República como en los Estados Unidos y los principales diarios de Norte América las han comentado con satisfacción exteriorizada sin reticencias.

Las palabras del Presidente Calles, continúa la información oficial, han venido a suspender y callar un juicio que corría naturalmente en la opinión de círculos diplomáticos y sociales, juicio que afirmaba que el Ministro de la Rusia Soviet en México, don Estanislao Pestkovky, estaba ejerciendo en la masa obrera y en el Gobierno una influencia, sin contrapeso ni barrera, para la implantación de los postulados sovietistas y la difusión de su política, agregándose que México era el sólido cuartel que la Rusia Soviet constituyera en América para la propaganda de sus tendencias e ideales.

EN HOMENAJE
— AL —
PRINCIPE DE GALES

QUE NOS VISITARA PROXIMAMENTE, SALDRA A LUZ UNA IMPORTANTE OBRA TITULADA

LOS INGLESES EN CHILE

Colaboraciones de los mejores escritores, fotografías y documentos históricos completarán esta obra que será la mejor que se haya editado en el país.

Las personas que deseen mandar alguna comunicación relacionada con la obra, pueden dirigirse a

CASILLA 81-D

21—J.

¡VENDO

$ 145.000 Grupo de 4 casas, dos en altos y dos en bajos, cada una renta $ 390 mensuales.— También las vendo en grupo de a dos, a $ 72,500.
$ 100.000 Propiedad compuesta de 4 casas en bajos, cada una renta $ 210 mensuales. También las vendo por separado a $ 25,000 c|u.
$ 75,000 Chalet con 4 dormitorios y garage.—Todas etas propiedades son nuevas.

GONZALO CAMPO
SECCION PROPIEDADES, GALERIA ALESSANDRI 15
TELEFONO 63, CENTRAL

BOMBAS
PARA MINAS, REGADIO, INDUSTRIALES

Ofrecemos para entrega inmediata

CENTRIFUGAS, DE EMBOLO, TRIPLEX, SIMPLEX Y DUPLEX
A VAPOR. TODOS TAMAÑOS

INTERNATIONAL MACHINERY Co.
INGENIEROS IMPORTADORES
MORANDE 530 —:— CASILLA 107-D —:— TELEFONO 4580

Noticias breves; pero, importantes

LA CLINICA DENTAL NOCTURNA para Obreros, que mantiene el Centro Dentístico, funcionará en adelante los Martes, Jueves y Sábado, de 7 a 8 P. M.

MAÑANA SE INICIARAN LAS Charlas Mineras, a las 9.30 P. M., en la Escuela de Ingeniería. El ingeniero de Minas don Carlos MacDonald disertará sobre "La flotación en general".

LA OFICINA DE DEFENSA Jurídica del Centro de Derecho ha elegido el siguiente directorio: presidente, señor Juan Rossetti; secretario, señor Leopoldo Moya; tesorero, señor Marcial Martínez; pro-secretario, señor Guillermo Correa S., y directores, los señores: Arturo Natho, Edmundo Pérez, Elías Deik, Carlos Luco y Osvaldo Gianini.

HOY APARECERA EL PRIMER número de la revista de automovilismo, "El Chofer", que dirige el señor Juan J. Torres y que dedicará al gremio de Choferes del país.

SE HAN NOMBRADO A LAS siguientes personas, propuestas por el Director General de Estadística, para que desempeñen los cargos que se indican, en la oficina de su dependencia:

Inspector 1.o, al 2.o, don Fernando Acharán Hernández; inspector 2.o, al oficial 1.o don Alfredo Luna Mizón; oficial 1.o, al 2.o don Enrique Ipinza Salinas; oficial 2.o, al 3.o, don Ramón Concha Concha; oficial 3.o, al 4.o don Benjamín Urra Pinto; oficial 4.o, al 5.o don Roberto Zuzzoni Villela; oficial 5.o, al 6.o don Bernardo Ross Lay; y oficial 6.o, a don Luis Puelma Rodríguez.

EL PARTIDO CIVICO FEMENINO, invita a un té, que se efectuará el Domingo 21 a las 4, para inaugurar su nuevo local. Las personas que deseen adherirse pueden pasar a retirar sus tarjetas en Morandé 440, todos los días de 6 a 8.

EL PROXIMO DOMINGO, A las 5 de la tarde, se llevará a efecto en el local del Centro Democrático Italiano, San Isidro 92, un gran baile a beneficio de la Plaza de Juegos Infantiles Humberto de Saboya, que la Junta de Beneficencia Escolar ha instalado en la Avenida Portales entre las calles de Libertad y Esperanza.

LOS VECINOS DE LA POBLACIÓN Lourdes (Comuna Quinta Normal), se reunirán con el objeto de nombrar una junta directiva para procurar salvar y mejorar los intereses creados de todos los vecinos. La junta directiva quedó constituída en la siguiente forma:

Presidente, señor Eliseo Durán; secretario de actas, señor Ramón Romero; tesorero, señor Luis Durán; sub-tesorero, señor Juan P. Acuña; vocales, señores: José Pastor, señora Clara de Sanhueza, Ismael Saenz, José Sáez.

HOY SESIONARA EL DIRECTORIO de la Liga Chilena de Higiene Social.

EL ORFEO CATALA CITA A ensayo general para hoy Jueves 18 a las 9 y media.

EL DIRECTORIO DE LA LEGIÓN Militar celebró sesión y trató, entre otros asuntos, del proyecto que pende de la consideración del Consejo de Bienestar Social, desde hace dos meses, sobre la edificación de 300 casas, de las cuales 150 son para oficiales en servicio activo y 150 para el personal retirado.

Se acordó comunicar a los legionarios que se ha fijado hasta el 24 del presente, para que pasen a la secretaría, Galería Alessandri, 2 A., entrando por Bandera, a elegir los sitios, después de cuya fecha queda cerrada la inscripción.

CONDECORACION AL PRESIDENTE ALVEAR

El Ministerio de Relaciones Exteriores ha concedido al Presidente de la República Argentina, Excmo. señor Marcelino T. Alvear, la más alta condecoración que existe en nuestro país y que es la de Oficial Mayor de la Medalla "Al Mérito".

También se otorgó la condecoración "Al Mérito" de primera clase al subsecretario del Ministerio de Relaciones de Buenos Aires.

UNION DE EMPLEADOS

Para hoy Jueves, a las 6 1|2 P. M., en Bandera 542, está citado el personal de esta Empresa, con el objeto de tomar acuerdos definitivos sobre el contrato de trabajo y para continuar el estudio de la Convención que se efectuará próximamente, con el fin de echar las bases de la Asociación de Empleados de The Chili Telephone de todo el país. Está pendiente el punto de unificación con el Sindicato Industrial de Telefonistas, idea que encuentra favorable acogida entre la gran mayoría del personal.

ACABE CON SUS DOLORES REUMÁTICOS

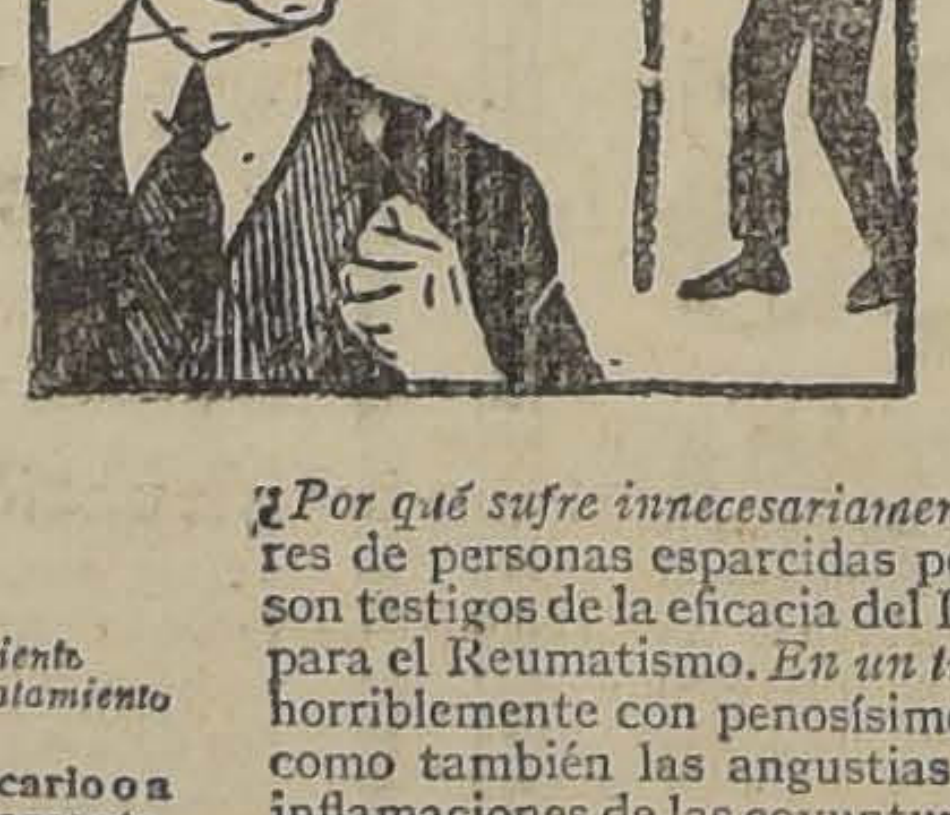

Para cada padecimiento Munyon tiene un tratamiento

Pídale a su boticario o a nosotros directamente, nuestro folleto "GUIA DE LA SALUD."

¿Por qué sufre innecesariamente? Millares y millares de personas esparcidas por el mundo entero, son testigos de la eficacia del Remedio de Munyon para el Reumatismo. *En un tiempo* ellas sufrieron horriblemente con penosísimos y agudos dolores, como también las angustias producidas por las inflamaciones de las coyunturas y músculos. *Hoy*, gracias al maravilloso Remedio de Munyon para el Reumatismo, se mueven de un lado a otro, sonrientes y felices. Este eficaz remedio les trajo la tranquilidad y el restablecimiento de su salud.

¡*No Sufra*! No importa lo obstinado y crónico que sea su caso, el Remedio de Munyon para el Reumatismo le aliviará. Tómelo hoy mismo.

Los Remedios de Munyon se venden en todas las boticas, farmacias y droguerías.

MUNYON REMEDY COMPANY
Scranton, Pa., U. S. A.

LOS MIEMBROS QUE INTEGRAN LA COMITIVA DEL FINANCISTA MR. KEMMERER

ANTECEDENTES DE LOS ASESORES TECNICOS

Como perito en impuestos, el profesor Harley Leist Lutz. Es profesor de Ciencias Económicas en la Universidad de Stanford, de California. Recibió su título de doctor en Ciencias Económicas en la Universidad de Harvard en 1914. Desde ese año hasta 1923 fué Jefe del Departamento de Ciencias Económicas en el Oberlin College y luego profesor de esta asignatura en la Universidad de Stanford. Ha sido asesor económico de la Comisión Conjunta de Impuestos de Ohio en 1919 y asesor especial de la Comisión de Investigaciones sobre Impuestos de Washington en 1922. Acaba de publicar un libro titulado "Finanzas Públicas e Impuestos" que se está usando mucho como texto en las Universidades Americanas. El profesor Lutz ha sido especialmente recomendado por economistas y especialistas en impuestos.

Como perito de Contabilidad e Inspección Fiscal, viene al país en la Comisión Kemmerer, Mr. Joseph T. Byrne, de la firma Byrne, Lindberg y Byrne de Nueva York. Tiene 42 años de edad y se graduó en la Escuela de Comercio, Contabilidad y Finanzas en la Universidad de Nueva York y ha tenido amplia experiencia en el ramo de contabilidad. En 1916-1917 estuvo contratado por un comité legislativo del Estado de Colorado, como Jefe de un servicio creado para hacer un estudio del presupuesto y de la administración, sobre bases comerciales, de las diversas reparticiones y oficinas públicas del Gobierno estadual. En 1917, la ciudad de Denver, Colorado, lo comisionó para que revisara y modernizara todo el sistema de contabilidad de la Tesorería Municipal. Durante la guerra fué Intendente de División del Ejército de los Estados Unidos, cuya misión consistía en estudiar las prácticas administrativas del Departamento de Guerra. De 1922 a 1925 estuvo en el Perú como miembro de la Comisión Financiera que presidía el Dr. W. W. Cumberland y durante el último período de su contrato desempeñó el cargo de Superintendente General de Aduanas del Perú.

En calidad de Secretario General viene al país Mr. Henry M. West, quien durante varios años fué Secretario de Mr. Cumberland en el Perú y estuvo en Chile con el Embajador Mr. Fletcher en la reciente conferencia Pan Americana de Santiago.

Como Secretario de Mr. Kemmerer viene Mr. Frank Whitson Fetter, instructor de Ciencias Económicas en la Universidad de Princeton. Esta misma persona fué Secretario de Mr. Kemmerer en Guatemala. El señor Fetter ha permanecido algún tiempo en Centro y Suramérica, incluyendo Chile, en donde ha estado por varias semanas en el año 1922.

BOX

EL FESTIVAL PUGILISTICO DEL 23 EN EL TEATRO ESMERALDA

LO ORGANIZA LOS TIEMPOS B. C.

El Martes próximo se efectuará en el Teatro Esmeralda la función que organiza "Los Tiempos B. C.", institución que en la actualidad se encuentra empeñada en dotar su Gimnasio de los mejores adelantos.

El programa elaborado para esta fiesta es de sumo interés, sobresaliendo en el programa boxeril las peleas de Gilberto González, del H. Rojas, con Víctor Retamales de Los Tiempos.

La pelea de fondo estará a cargo de Alfonso Orrego y Julio Alvarez, dos de nuestros mejores exponentes en el peso liviano aficionado.

Orrego fué el más tenaz rival que tuvo Francisco Caldera, y Alvarez es en la actualidad el mejor aficionado de la Amateurs.

Fuera de estos matchs, figura otro a cargo de Jorge Díaz, y una presentación de Carlos Uzabeaga, el científico vencedor de Humberto Guzmán, el que posiblemente se enfrentará a Francisco Caldera, nuestro valiente representante en los Campeonatos Panamericanos efectuados en Boston.

La parte de variedades estará a cargo de nuestros mejores artistas, entre los que sobresalen Evaristo Lilo, Pedro Sienna, Carmen Domínguez, Luis Barra, Felipe Páez y varios otros.

A juzgar por la calidad de los aficionados y artistas que figuran en el interesante programa, esta velada promete el más franco éxito.

Los precios de las localidades serán populares y éstas se pondrán a la venta con anticipación.

La velada de esta noche en el Centro Boxeril "Los Sports"

EN LA PELEA DE FONDO DIRIMIRAN SUPERIORIDADES RAMIREZ VERSUS ROLDAN, POR EL CAMPEONATO MILITAR

Con un entusiasmo digno de encomio se llevarán a efecto esta noche los encuentros boxeriles que se han venido anunciando.

Como se ha publicado, se realizará el campeonato militar de box en la categoría peso medio liviano y sus adversarios serán Ignacio Ramírez, sargento del Pudeto, versus Luis Roldán, cabo segundo del Tucapel.

Entre las demás peleas que habrá, figura la semi-fondo, en la cual Alfredo Sepúlveda, de "Los Sports", cederá la revancha a Alfonso Henríquez, del Pudeto.

El programa que se desarrollará es el siguiente:

Cuatro rounds entre Luis Serey y Segundo Vargas, de Los Sports.

Cuatro rounds entre Antonio White, particular, y Juan Grez, de Los Sports.

Cinco rounds, semi-fondo, revancha, entre Alfredo Sepúlveda, de Los Sports, y Alfonso Henríquez del Pudeto.

Cinco rounds, gran match de fondo por el campeonato peso medio liviano, entre Ignacio Ramírez, del Pudeto, y Luis Roldán, del Tucapel.

La velada empezará a las 9 y media en punto. Entre cada pelea habrá algunos números por el distinguido guitarrista del cuadro Pedro Sienna, señor Luis A. Alarcón.

—En las peleas del Sábado tomarán parte aficionados del Germán Contreras, Esmeralda y Agustín C. Leiva; y en la matinée del Domingo, fuera del asalto de box romana, en los números de box actuarán elementos de los centros Medidores. El encuentro de fondo lo harán José Ponce, de Los Sports versus Leopoldo Flores, del Germán Contreras.

FEDERACION DE BOX DE CHILE.—Cítase a junta general ordinaria de socios para el Lunes 22 del presente, en el local de la institución, A. Prat 38, a las 6 P. M.

Elección de directorio.

CENTRO BOXERIL "RODOLFO JARAMILLO".—El Sábado 20 del presente se llevará a efecto las finales por el campeonato interno de este Centro, en las cuales figuran los mejores exponentes ferroviarios, tales como Ignacio Veloso, L. Manríquez, M. Méndez, Jerardo Gómez, Lindorfo González, Jorge Araya, Luis Flores, Lobos, Urrutia, M. Arcos, E. Lenz, S. Ramírez, Donoso, J. Rodríguez y H. Rojas, todos estos aficionados ya nombrados están sometidos a un riguroso entrenamiento, ya que los vencedores irán a Concepción el 26 del presente a deslindar superioridad con los campeones de Concepción.

..JUAN ROJAS - AGUSTIN RIOS.—Estos boxeadores prosiguen con todo entusiasmo sus entrenamientos, para entrar el día del match en el máximum de sus energías.

Como semi-fondo, hará un match a la americana el vencedor de Humberto Guzmán, el campeón suramericano Carlos Uzabeaga, con Mario Valdés, en cuatro interesantísimos rounds. Ya sabemos la ciencia que tiene Uzabeaga y su hermosa escuela; de Valdés podemos decir que es un fuerte boxeador peso pluma y que con el campeón suramericano harán una buena demostración de ciencia, box y rapidez.

Como lo hemos dicho anteriormente, el club arriba nombrado la fiesta que organiza es en honor de nuestra delegación al primer campeonato panamericano y que, por lo tanto, asistirá el distinguido deportista don Alvaro de la Cruz y los aficionados señores Salvador Grecco y Francisco Caldera.

Esta fiesta boxeril se realizará el Sábado 20, a las 9 P. M. en punto, en el amplio local que posee el Ignacio Irarrázaval B. C. en Santa Filomena 159.

NUEVO CENTRO.—Varios jóvenes amantes al box del barrio Recoleta se han reunido para formar un Centro que llevará el nombre de Juan Arévalo y nombrándose el siguiente directorio:

Presidentes honorarios, a don Alfonso Orrego A. y don Misael Donoso.

Miembros honorarios, a los señores Juan Velasquez y Luis Ríos.

Directorio efectivo:

Presidente, Hermenegildo Vera.

Vice-presidente, Pedro Marambio.

Secretario, Carlos Orrego.

Vice-secretario, Enrique Pacheco.

Tesorero, Leoncio Flores.

Pro-tesorero, Isaías Reyes.

Directores, Juan Guerrero, Guillermo Farías, Luis Farías y Enrique Zavala.

Este directorio acordó afiliarse a la Asociación de Box de Santiago, nombrando delegado a dicha corporación al señor Alfonso Orrego A.

GIMNASIO RODOLFO NUÑEZ.—El Domingo, en la matinée, tendrá lugar la tercera rueda del inter-centro con el Vicente Salazar y la cuarta rueda de esta gran competencia se efectuará ese mismo día en el local del Vicente Salazar, a las 6 P. M.

Hay gran interés por presenciar estos encuentros.

CENTRO ESMERALDA. — Este Centro efectuará el Miércoles 24 una gran velada literario-boxeril en honor de su presidente honorario señor Juan Fco. García con motivo de su onomástico.

La parte literaria estará a cargo de los guitarristas del centro, señores Fernando Motta y Jerónimo Rivas y del monologuista Polo Jara.

JUAN SALAS pide la revancha a Artemio Alvarez y desafía a Roberto Sánchez y Luis Salinas y José Espinoza.

Bases, con E. Moya, en San Francisco 1120, de 7 a 8.

JULIO ALVAREZ Y FRANCISCO CALDERA.—Cítase para hoy, a las 6 de la tarde en esta redacción al aficionado Julio Alvarez y Francisco Caldera.

CENTRO ENRIQUE MADR B. C.—Cita a junta general extraordinaria para hoy, a las 6.30 P. M., en Barnachea 365. Se encarece la asistencia a los señores Julio Romero y Manuel Cárter.

COMPRO

Casa de residencia, que no se agrande, de un piso o de altos y bajos, de construcción moderna, bien decorada y que tenga garage.

GONZALO CAMPO — Sección Propiedades
GALERIA ALESSANDRI 15 — TELEFONO 63 CENTRAL

Creolina
Pearson

El Desinfectante más puro y más potente
INESTIMABLE PARA USOS DOMÉSTICOS, ESTABLOS, Etc.
Pidan los envases originales, latas de un medio litro y un litro y frascos de 50 y 100 gramos.
¡ Rechacen las imitaciones !

WILLIAM PEARSON, Ltd.
61, Mark Lane, 61 -:- LONDRES
(UNICOS PROPIETARIOS DE LA CREOLINA)

CUANDO CONSTRUIRA Ud. SU APARATO

Él le retribuirá el tiempo que usted ponga en su construcción. En esto como en todas las cosas, una onza de prevención es mejor que una libra de medicina, y si se tiene cuidado de las cosas pequeñas, habrá muy pocas dificultades cuando el aparato esté completo.

Asegúrese que los resortes del porta-audión estén ajustados en su lugar a fin de iliminar los ruidos debidos a flojedad de las conexiones entre los resortes del porta-audión y las bornas y las conexiones a las otras partes del aparato. No importa la intensidad con que estén ajustados; siempre encontrarán un modo de aflojarse. Es preferible dar vuelta el porta-audión y soldar la cabeza del tornillo de resorte. Luego puede ajustarse el tornillo por medio de la tuerca en la parte superior del porta-audión. Esto asegura un contacto absolutamente sólido.

Téngase la precaución de que las partes estén arregladas de tal modo que los corto circuitos y la posibilidad de hacer saltar las lámparas queden reducidas a su mínimun. Un operador nos escribió recientemente sobre su experiencia a este respecto pidiéndonos de llevarla al conocimiento de otros operadores. El apuntador de su reóstato era más bien largo. El reóstato fué colocado cerca de un jack. Al dar vuelta a su reóstato hizo saltar tres lámparas. Buscando la causa de la dificultad descubrió que el apuntador largo había tocado el jack, conectando en consecuencia el voltaje de su batería B con el terminal negativo de la batería A. y porta-audión, recargando un alto voltaje a través del filamento de la lámpara, con el resultado conocido.

Asegúrese de conseguir las partes mejores. Este es un punto que hay que repetir continuamente. No se enorgullezca por lo barato. Se pueden construir su aparato. Recuérdese que lo más importante al construir un aparato es construirlo para que funciona y para que funcione bien.

Un aparato que dé tal resultado, no puede construirse con partes baratas e insuficientes.

Téngase en cuenta que la persona que diseñó el aparato probablemente tenía conocimiento de lo que hizo. No se haga la prueba de introducir en su diagrama descripciones o distribuciones a menos que sean en vías de experiencia y que se esté dispuesto a responsabilizarse de los resultados deficientes. Podría mejorarse el original, pero la consecuencia aconseja no hacerlo.

No se una el material a manotadas con la idea de que si funciona se volverá sobre el mismo para hacer de él algo mejor. La probabilidad será de que no funcione bien y se descartará un buen circuito meramente porque no se le ha dado la oportunidad de demostrar su material. Si no se tiene tiempo para hacer algo bueno, es preferible dejarlo.

No es necesario usar aislacion (spaghetti- en cada hilo del aparato a menos que se desee que demuestre y realice que se ha hecho un motivo de orgullo. No obstante hay ciertos lugares, especialmente donde corren los conductores de la batería A y B aproximado uno al otro en forma peligrosa, donde el uso de semejante aislación le evitará muchos momentos de disgusto. Me refiero a esos momentos después que usted ve el filamento de tres o más lámparas encenderse excesivamente y luego apagarse.

Use todas las partes buenas. Será muy pequeño el beneficio de usar condensadores de baja pérdida si se usa un vario coupler cuyos arrollamientos están fuertemente cubiertos con gema o pasta aisladora.

Nótese que hay muchos reóstatos que en apariencia son iguales pero cuyo costo es muy distinto. Le conviene inspeccionar su funcionamiento y la construcción de las partes antes de decidirse a comprar el más barato.

D. X

Nos comunica el señor Her[illegible]es Aguilar L., de Linares, que usando un receptor "Radioline No 2" con un audión Radiola R. 1000, ha oído con gran claridad las siguientes estaciones: L. O. X. (Radio Cultura). — L. O. Y. (Radio Nacional). — L. O. V. (Brusa). — M. A. 5 (Mendoza). — M. A. 2 (Mendoza). — Paraná (Entre Ríos). — La Larga San Juan Chubut. — Empresa Eléctrica de Coquimbo. — Ch. R. U. (Buin). — A. C. B. (Viña del Mar). — H. 11 (San Javier). — Bradley (Antofagasta). — C. R. C. (Santiago). — R. C. (Santiago). — R. A. 2 (Santiago). — "El Mercurio" (Santiago). — Telegrafía de Talcahuano.

SI Ud. HACE EXPERIMENTOS

y desea hacer conocer sus resultados a los demás aficionados, escríbanos, que "La Nación" publicará gustosamente sus observaciones.

"La Nación", Sección Radio. Agustinas 1253.— Santiago.

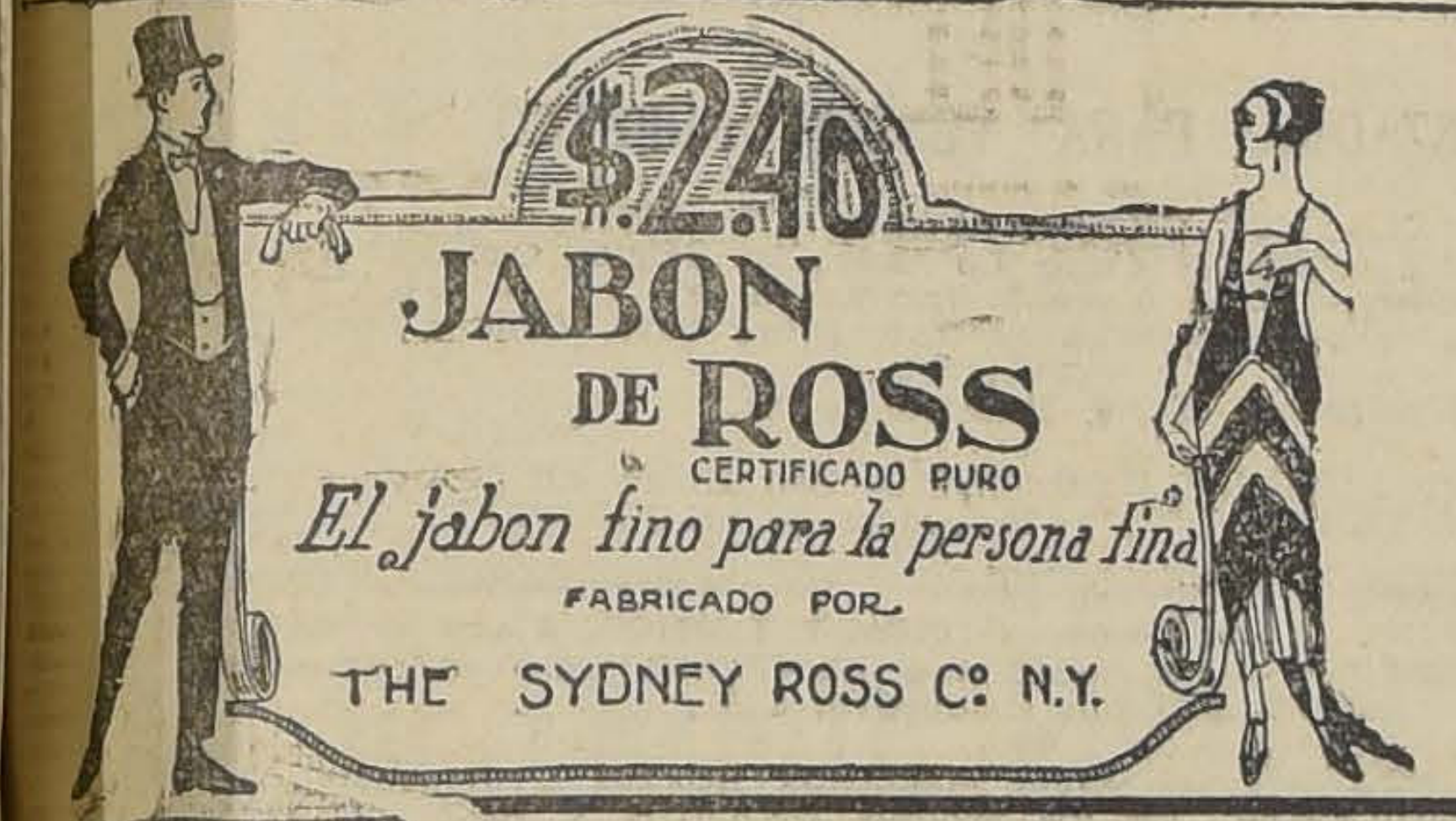

JABON DE ROSS
CERTIFICADO PURO
El jabon fino para la persona fina
FABRICADO POR
THE SYDNEY ROSS Cº N.Y.

VIAJEROS
La Maletería EL TURISTA
Tiene como siempre, un selecto surtido de maletas, cajas-ropero, sombrereras y necessaire.
SE HACEN REFACCIONES
ESTADO N.º 359
AL LADO DE GATH & CHAVES
F. ARENAS

NO MAS ARRUGAS!
Basta una caja para hacer que desaparezcan las más antiguas. "CREMA CONTRA ARRUGAS", es muy conocida y apreciada por su numerosa clientela. Con su uso evitará que se formen estas enemigas de la belleza, y se ganará en finura y color del cutis.
CAJA $ 5.00.
PIDALA EN
1280 — SANTO DOMINGO — 1280
(CASA PARTICULAR)
Señora especialista en belleza, dará instrucciones para hermosear y ganar diez años de juventud, CONSULTAS GRATUITAS.
J—30

HUERFANOS 1055
$ 2.00
Block de hilo con 100 hojas, marca LATHROP Hnos.
1,000 hojas impresas. $ 20.
Imprenta
LATHROP Hnos.
HUERFANOS 1055
HUERFANOS 1055
HUERFANOS 1055

DEPILATORIO INOFENSIVO
El único que no está compuesto a base de terribles venenos y que no tiene ningún olor desagradable. Deja el cutis como si jamás hubiera habido vello: liso, suave y sin ninguna irritación.
Precio de la caja, sólo hasta el 18 de Junio, con el objeto de darlo a conocer: $ 2
Después de esa fecha subirá a $ 3. la caja.
1280 — SANTO DOMINGO — 1280
(CASA PARTICULAR)
Este depilatorio necesita práctica para ser colocado con eficiencia. Por eso aconsejamos a nuestra clientela sólo lo hagan aplicar en nuestra propia casa por la primera vez. Aplicaciones por señora especialista en belleza del rostro. Extirpación de pecas, manchas, rojeces, grietas, arrugas, espinillas; barros y otros defectos del cutis. Precios módicos. Consultas gratuitas. No se contestan cartas que no vengan acompañadas de sobre con el franqueo correspondiente ni se atienden pedidos de provincia que no vengan con su valor y el costo de la encomienda.
30—J.

UN BUEN RECEPTOR A TRES LAMPARAS

El circuito que hoy publicamos, cuyo autor es el señor P. V. O'Rourke, es, según su autor, de un rendimiento extraordinario para utilizarlo con alto-parlante o teléfonos y para larga distancia.

Para aumentar el volumen de recepción, se le ha agregado una etapa común de amplificación de baja, que puede utilizarse y quitarse del circuito a voluntad por medio del "jack" doble vía que posee.

Además, este circuito se presta para utilizar con él lámparas de consumo reducido del tipo de 1 y 1|2 voltios a 1.4 de ampere de consumo.

Su construcción deberá ser hecha con cuidado y con elementos de buena calidad, pues, de lo contrario sus resultados serán pobres o nulos.

Los valores que corresponden a sus elementos son:

Las inductancias son del tipo de pocas pérdidas.

L1.—35 espiras alambre N.o 22, diómetro 3 pulgadas.

L2.—Bobina duolateral de 50 espiras.

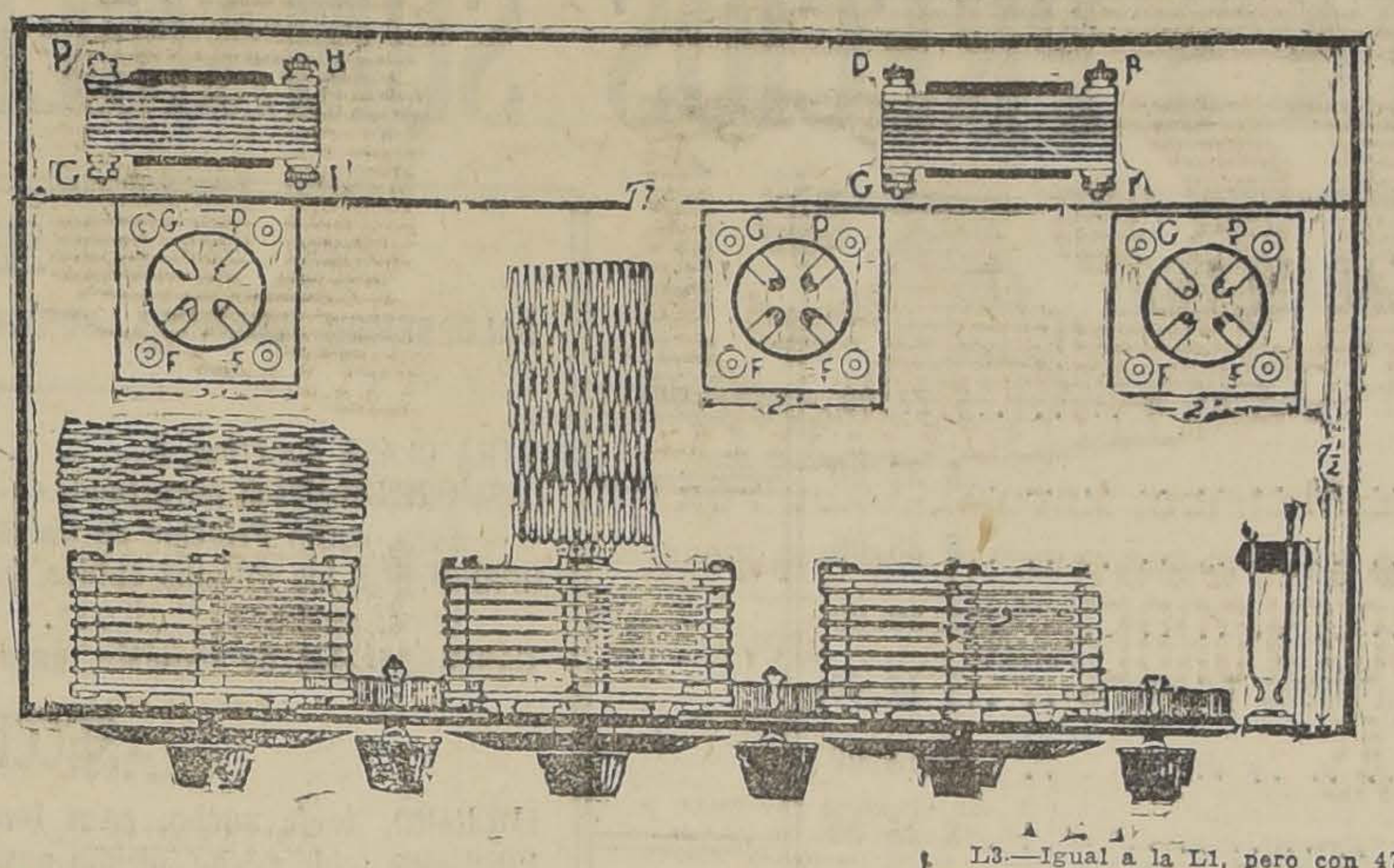

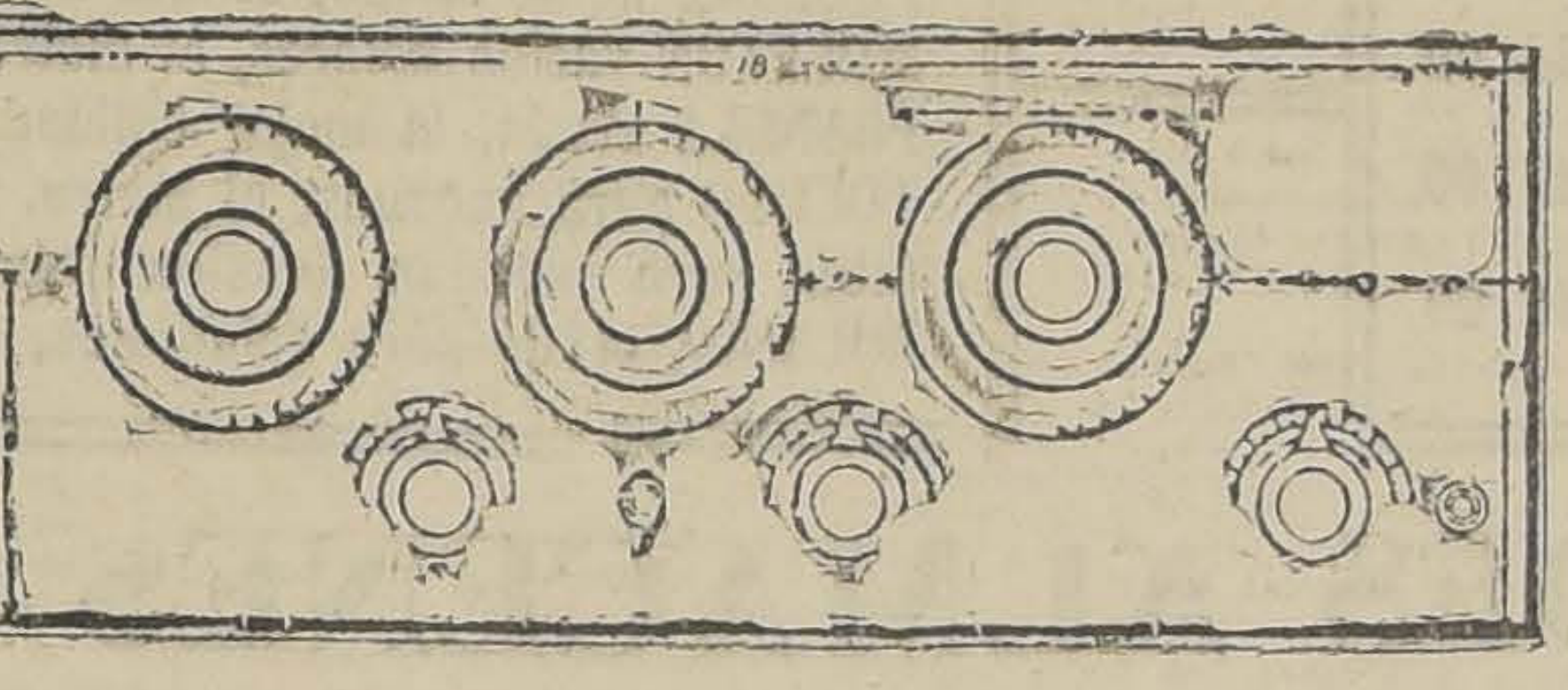

L3.—Igual a la L1, pero con 47 espiras.

La bobina L2, va dentro de la L3.

C1, C2 y C6.—Condensadores variables de 23 placas (.0005 mfd).

C3 y C5.—Condensadores fijos, mica, de .001 mfd.

C4.—Condensador fijo de .00025 mfd. y resistencia de grilla de 2 megohms.

Los transformadores de baja, serán de relación 5:1 o menos.

Los demás elementos que forman el conjunto están claramente indicados en los grabados, por cuya razón no los detallamos aquí.

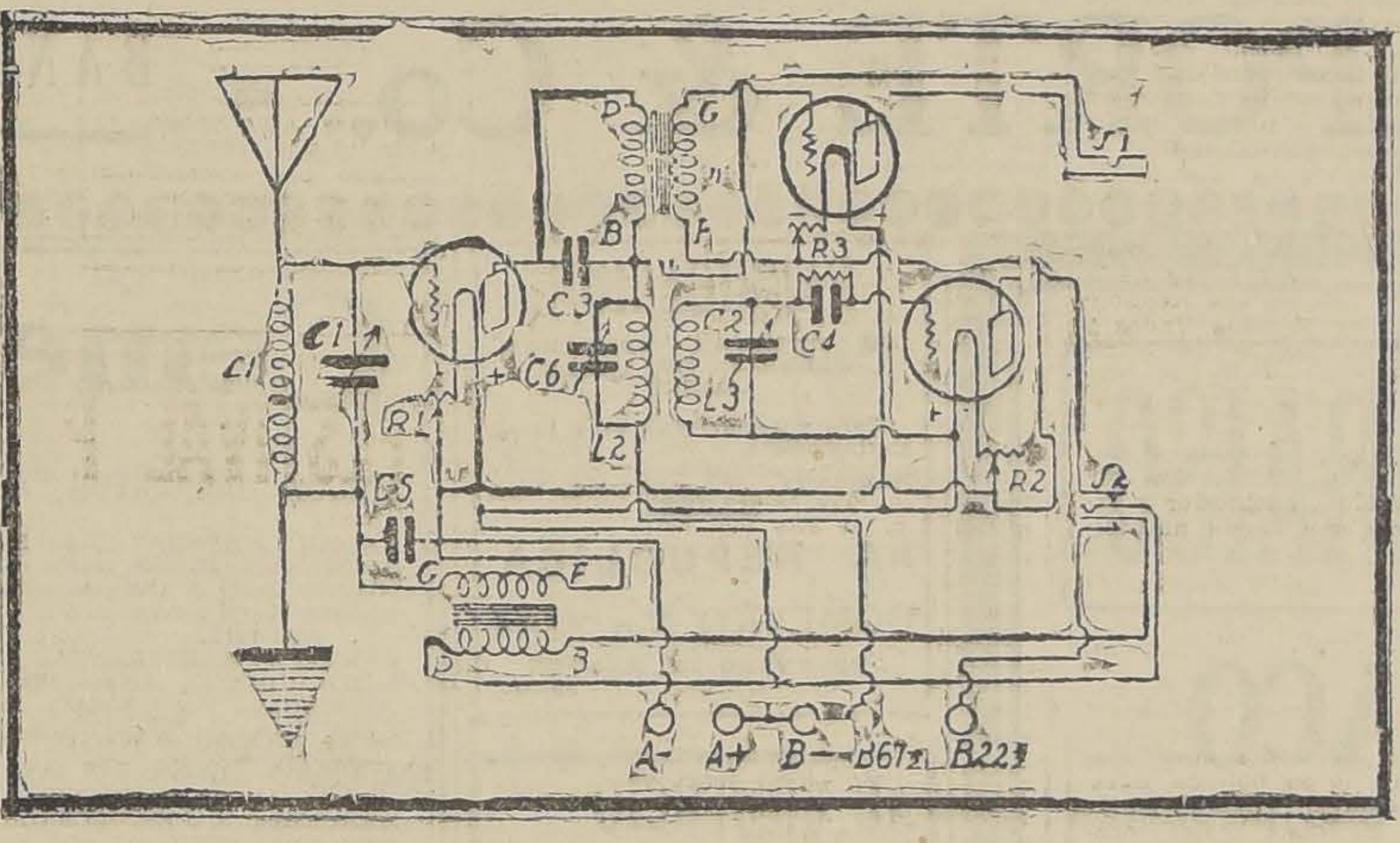

CONSULTORIO DE RADIOTELEFONIA

Un Profano.—Santiago.

1.o Tiene intenciones de instalar una antena; pero por razones que nos expone, le es imposible colocar una antena exterior, y desea saber si una interior de tres hilos, ocho metros de largo, y a 0.50 centímetros del techo, le dará resultado.

R.—En su carta no nos dice nada respecto al receptor que piensa usar, ni tampoco sobre las estaciones que piensa escuchar.

En caso de usar receptor con amplificación de radio frecuencia, podrá oír estaciones situadas fuera de Santiago; si usa un receptor sin amplicaciones de radio frecuencia, podrá oír estaciones potentes de Santiago, como ser la Radio Chilena. Con receptor a cristal y antena interna no obtendrá resultado.

Lo mejor que usted puede hacer es hablar con el dueño de la propiedad y convencerlo que el techo no sufrirá desperfectos con la colocación de la antena.

Juan M. González.—Santiago.

Pide le indiquemos un libro en que se explique la manera fácil de construir un receptor.

R.—Le podemos recomendar el libro de L. Pedraza, titulado "Montaje y manejo de un aparato de radio", que usted encontrará junto con otros libros sobre radio en la librería Salvat.

Rafael G. H.—Valparaíso.

Le ruego se sirva indicarme en qué forma se toman las conecciones de un trasformador de baja frecuencia marca Radiotron U. V. 712, para agregarle una etapa de amplificación a un receptor regenerativo.

R.—En el trasformador encontrará usted escrito a un lado "Prim", o sea, primario, y junto a cada borne las letras P y F, o sea placa y filamento de la lámpara detectora. En el otro lado del trasformador junto a los bornes están las letras G y F, que son los que conectan a grilla y negativo de la batería de filamento de la válvula amplificadora.

Principiante.—Santiago.

Pregunta si podrá usar con buen resultado un audión U. V. 200 sin batería de acumulador, usando sólo la de 45 volts para placa y filamento.

R.—Si usted conectará la batería de 45 volts al filamento del audión, lo quemará al instante; así que mejor use la batería de acumulador para el filamento, o si no desea usar tal batería póngale a su receptor un audión de bajo consumo.

J. L. P.—Cauquenes.

Quisiera saber la causa que producen los ruidos molestos y aullidos en una amplificación de dos pasos de baja frecuencia, y la manera de evitarlos.

R.—Esos ruidos se deben, seguramente, a la alta razón de los trasformadores que usa, y a una mala colocación de ellos. Para evitarlos se debe usar un trasformador con una razón de 1 a 5 en la primera etapa y uno de 1 a 3.5 en la seda. Se colocarán los núcleos entre sí y conectándolos a tierra.

También se le puede agregar resistencia de unos dos meghom o condensadores de 0.0022 mfd. pero conectados en paralelo con el secundario.

Nicanor Godoy.—Talca.

¿En qué forma se puede encontrar el punto sensible de la galena en un receptor para no tener que hacerlo durante las trasmisiones?

R.—Para tal objeto se usa un buzzer, que se puede hacer con un electroimán, de los de campanilla, una pila, un interruptor y un alambre que va al borne tierra del receptor. Haciendo funcionar el buzzer, se busca en el cristal el punto donde se oye mejor el zumbido, y así habrá encontrado el punto sensible.

Principiante.—Concepción.

En qué forma se pueden eliminar los ruidos que producen en el receptor los motores y dinamos eléctricos?

R.—El procedimiento para evitar tales ruidos consiste en colocar una trampa de onda, que consiste en una bobina con un condensador en paralelo, formándose así un circuito que se conecta entre antena y receptor, el cual no sufrirá modificación.

Con este adimento se pueden eliminar las perturbaciones que se desean, lo cual se obtiene sintonizando este circuito con la onda que se trata de eliminar. En el caso suyo, las perturbaciones son de baja frecuencia, debiendo usar una bobina grande con núcleo de hierro y un condensador de gran capacidad, pudiendo poner uno fijo, en shunt con uno variable, que le permitirá sintonizar.

También puede forrar interiormente la caja del receptor, con una malla o chapa metálica, conectada a tierra, formando así una jaula de Faraday que impide el pasaje de corrientes de inducción.

La antena deberá colocarla en ángulo recto si fuera posible con los conductores de la electricidad; la bajada, toma de tierra y demás alambres que componen el receptor lo más lejos posible de los conductores de luz o fuerza.

Oscar A. Zamorano.—Santiago.

Ya hemos cumplido lo que usted nos pidió.

Radio Ignorante.—Santiago.

Pase usted hoy por esta Imprenta entre 7 1|2 y 8 P. M.

A. Barreau A.— M. Lockhart.—Santiago.— La construcción del receptor Perry O'Briggs, se publicó en "La Nación" del 18 de Abril del presente año.

DOBLE EMISION EN UNA SOLA ANTENA

El aficionado francés León Deloy, cuyas características de llamada, 8 A B, son bien conocidas, expone lo siguiente en un artículo reciente en que da a conocer los resultados de sus investigaciones en los últimos meses:

"El 15 de Febrero he efectuado algunos ensayos de transmisión transatlántica simultáneamente sobre dos longitudes de onda, para lo cual dos puestos de transmisión habían sido preparados: uno ajustado sobre 55 metros de onda y el otro sobre 90 metros. Cada uno trabajaba sobre una antena distinta, no sintonizada y los dos eran alimentados por un mismo transformador, que elevaba la tensión a 2,000 voltos. El manipulador estaba en el primario del transformador y regía la emisión de los dos transmisores; el de 55 metros era alimentado directamente en 25 períodos y tomaba alrededor de 400 vatios; el otro, sobre 90 metros, era alimentado por intermedio de dos "kenotrons" y empleaba aproximadamente 20 vatios. Las dos emisiones fueron recibidas muy fuertemente en Norte-América desde los primeros ensayos.

"El 22 de Febrero repetí la misma experiencia con éxito total, "no empleando más que una sola antena para irradiar las dos ondas". El montaje de los transmisores era el mismo que anteriormente, pero la misma antena conectada a los dos por medio de dos bobinas de self-inducción montadas en serie. Esta experiencia prueba que es muy fácil, en pequeñas ondas, transmitir simultáneamente varios mensajes por medio de una sola antena, lo que puede tener una gran utilidad práctica".

RADIO CHILENA

SERVICIOS NOTICIOSOS DE "LA NACION".—NUMEROS EXTRAORDINARIOS DE MUSICA CRIOLLA

Como de costumbre, la audición artística de la Estación C. R. C. de la Compañía Radio Chilena, fué del agrado de sus habituales auditores, según comunicaciones recibidas de muchas partes del país.

Para hoy se anuncian varios números extraordinarios a cargo del Centro Artístico "La Aurora" que trasmitirá estilos, canciones y tonadas criollas.

El resto del programa es el siguiente:

1 Amelia Palma.—Córdoba.—Albéniz
2 O. Carini.—Romanza.
3 Mercedes Godoy.—Adiós.
4 Boletines informativos de "La Nación".
5 Hermanas San Martín.—Dúo de guitarras.
6 Carlos Puelma.—Io ti sento.
7 Rojas Gallardo.—Humorismo.
8 O. Carini.—Romanza.
9 M. Godoy.—To apring.
10 Hermanas San Martín.—Canción a dos voces.
11 Carlos Puelma.—La casita.
12 Rojas Gallardo.—Imitaciones.
13 O. Carini.—Romanza.
14 M. Godoy.—Fausto.
15 Hermanas San Martín.—Dúo de guitarras.
16 C. Puelma. — Dannazione di Fausto.
17 Rojas Gallardo.—Humorismo.
18 Boletines informativos de "La Nación".

Radio Asociación Santiago

Para hoy Jueves, a las 7 de la tarde, están citados todos los miembros de la Radio Asociación Santiago. Esta reunión se verificará en los salones de la imprenta de "El Mercurio".

Se nos ha encargado encarecer la asistencia, pues se tratarán importantes asuntos.

RADIO CHILENA
(ESTACION C. R. C.)
El horario habitual de trasmisiónes de esta Estación es el siguiente, con excepción de los Domingos:
A las 12.15 P. M.—Informaciones comerciales. Cotizaciones de Bolsa y de productos. Noticias políticas, etc.
A las 4.45 P. M.—Ultimas cotizaciones bursátiles.—Cierre de cambio.—Precios del ganado y de la carne.—Noticias políticas y del extranjero.
A las 6 P. M.—Programa musical.—Servicio informativo.
A las 9.30 P. M.—Comienzo del programa artístico, que se detalla más abajo.
A las 9.45 P. M.—Primer Boletín de noticias del interior.
A las 11 P. M.—Segundo Boletín de noticias del interior y extranjero.
La propaganda radiotelefónica es de incomparable eficacia
SEÑOR COMERCIANTE:
Pruebe Ud. el aviso radiotelefónico y le irá bien en sus negocios
CONSULTE SUS TARIFAS ECONOMICAS
RADIO CHILENA
Edificio Ariztía, 9.o piso
Oficinas 3, 5 y 7

SE COMPRA

dentaduras viejas, usadas y quebradas, pagando hasta 10 pesos por diente. Compro también monedas de oro, pesos, chauchas antiguas, oro, platino y plata.
PAGO ALTOS PRECIOS
ALAMEDA N.o 842
ESQUINA LONDRES

MUEBLERIA COLON
56 - BANDERA - 58
GRANDES REBAJAS DE PRECIOS. NUEVO Y ESPLENDIDO LOCAL

Para adelgazar
SIN PERJUDICAR LA SALUD. Para combatir la GORDURA y la OBESIDAD, tome usted diariamente dos píldoras de
OXYDOTHIRINE
PARIS

Dueños de Góndolas
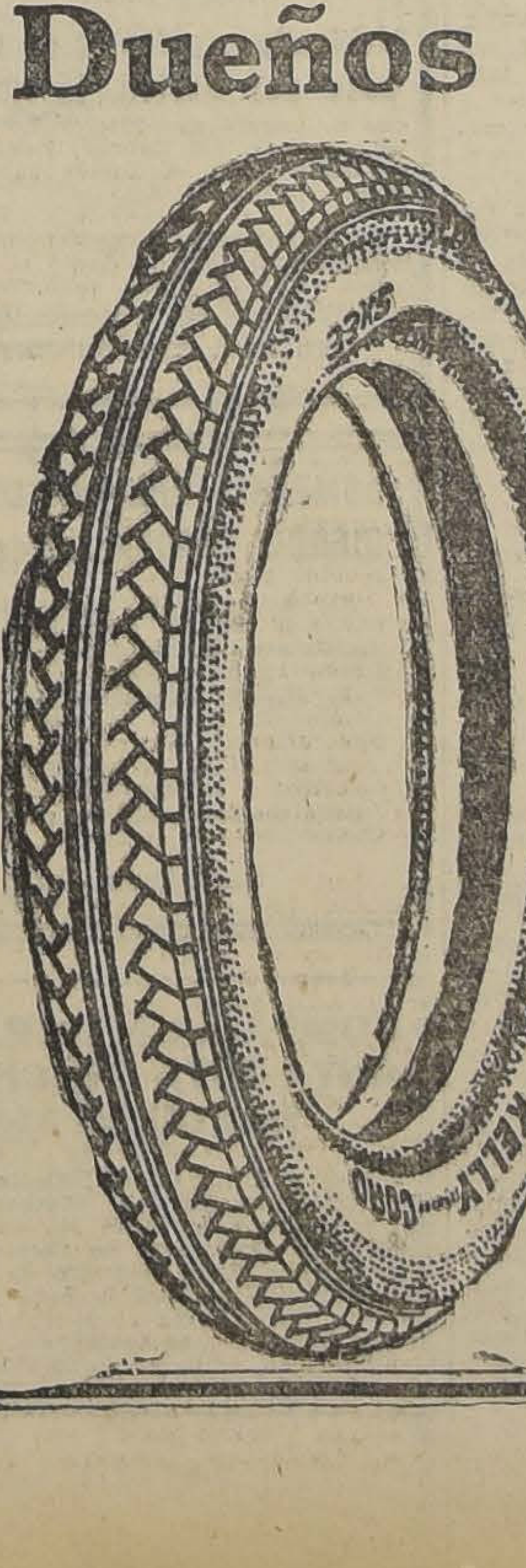

Acabamos de recibir una nueva partida de los famosos
Neumáticos Kelly Springfield
REFORZADOS, especiales para camiones y en las medidas 33x5 y 32x6.
Dada su sólida construcción, aseguramos su duración
UNICOS IMPORTADORES
S. A. C. BRAUN & BLANCHARD
BANDERA 62 — SANTIAGO
18—J.

COMPLICACIONES SE PRESENTAN
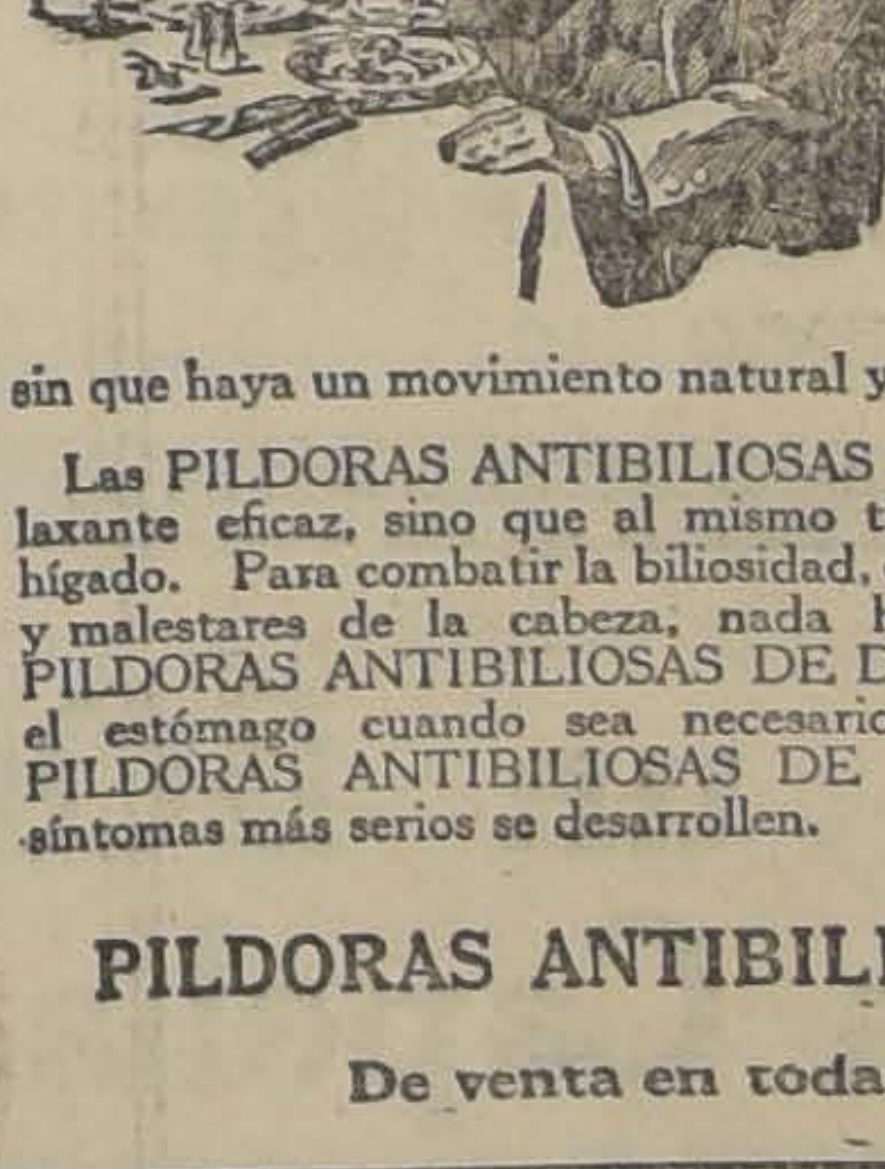
UNA larga proporción de las enfermedades tienen su origen en los órganos digestivos. Si usted tiene poco apetito, le falta energía para trabajar ó divertirse; si se siente preocupado con indigestión; ó con estreñimiento; lo más probable es que usted esté envenenándose lentamente, y tarde ó temprano se presenten complicaciones que harán su malestar difícil de aliviar.
No deje pasar un solo día sin que haya un movimiento natural y completo de sus intestinos.
Las PILDORAS ANTIBILIOSAS DE DOAN no sólo son un laxante eficaz, sino que al mismo tiempo son un tónico para el hígado. Para combatir la biliosidad, el estreñimiento, la indigestión y malestares de la cabeza, nada hay que sea mejor que las PILDORAS ANTIBILIOSAS DE DOAN. Entone su hígado y el estómago cuando sea necesario, con una dosis ó dos de PILDORAS ANTIBILIOSAS DE DOAN y prevenga así que síntomas más serios se desarrollen.
PILDORAS ANTIBILIOSAS DE DOAN
De venta en todas las Boticas

JUEVES, VIERNES Y SABADO

3 DIAS DE VENTA a PRECIOS SUMAMENTE REBAJADOS

CASIMIRES PARA CABALLEROS

GENEROS para abrigo, realizamos en doble faz, importado, a	$ 27.00
FANTASIA, nuevos estilos, a	$ 32.00
IMITACION vicuña, doble faz, a	$ 38.00
RATINA inglesa, pura lana, a	$ 50.00
CASIMIRES para ternos, una gran partida, en lindos colores, a	$ 12.00
UN SALDO realizamos, de $ 25 a	$ 18.00
CASIMIR pura lana, importado, a	$ 25.00
CASIMIR pura lana, importado, a	$ 34.00
CASIMIR pura lana inglesa, a	$ 42.00
FANTASIA, doble paño, a	$ 48.00

SECCION LANAS

SALDAREMOS HERMOSO SURTIDO DE GAMUZAS EN 140 CENTIMETROS ANCHO, A $ 18

OTRA CLASE superior, a	$ 15.00
CASIMIRES ingleses pura lana, en 150 ctms., para trajes y abrigos de señora, estilo Príncipe de Gales, a	$ 22.00
OFRECEMOS los últimos saldos de gamuza escocesa para abrigos, en 140 ctms. ancho, a	$ 25.00
CASIMIR inglés de fantasía, para traje sastre, en 150 ctms., a	$ 12.00

SECCION ALGODONES

FOULARD, doble ancho, para forros, el metro, a	$ 3.90
FOULARD doble ancho, última novedad, para forros, el metro, a	$ 5.50
MOLETON varios colores, el metro, a	$ 2.10
FRANELA cruda, la mejor calidad, el metro, a	$ 3.90
TOCUYO para sábanas, el metro, a	$ 2.00
CREA para sábanas, ocasión única, el metro, a	$ 4.00
HOLANDA cruda para delantales, doble ancho, el metro, a	$ 2.30

LOS GRANDES ALMACENES DE

EMILIO DELPORTE & Co. - BANDERA ESQUINA DE ROSAS

TEMBLÓ EN VALPARAISO

EL BAZAR POLACO

HARA TEMBLAR A TODO SANTIAGO CON SUS ENORMES REBAJAS DE PRECIOS

Sobrecamas

SOBRECAMAS Sevillanas, en rico género floreado, para una plaza, cada una

$ 20.50

SOBRECAMAS satín floreado, para una plaza, cada una

$ 24.00

SOBRECAMAS satín arrasado, para una y media plaza, rebajadas cada una a

$ 36.00

SOBRECAMAS satín fino, colores muy bien elegidos, para una y media plaza, cada una

$ 48.50

SOBRECAMAS en satín raso doble bizcocho, orilla bordada, para una y media plaza. OCASION: cada una, a

$ 53.80

RECIBIMOS hechuras en Sobrecamas de medida, confeccionadas en raso de seda estampado, lo mejor que se FABRICA

Colchas y Frazadas

COLCHAS de color, para una plaza, saldos, cada una

$ 13.50

COLCHAS blancas, nido de abeja, para 1 1|2 plaza, rebajadas a

$ 17.50

COLCHAS blancas, tamaño grande y calidad fina, cada una

$ 42.00

Frazadas

SALDOS, para una plaza, cada una

$ 5.00

FRAZADAS blancas, para 1 1|2 plaza, cada una

$ 9.50

FRAZADAS Bolivianas, para 1 1|2 plaza

$ 13.50

FRAZADAS con figuras, calidad muy fina, para 1 1|2 plaza, cada una

$ 12.20

Creas y Lienzos

CREA, ancho 1.50, artículo muy fino, el metro, a

$ 6.50

CREA, ancho 1.70, 3|4 hilo, el metro

$ 7.80

CREA, ancho 2 metros, 3|4 hilo, el metro, a

$ 8.90

TOCUYO para sábanas, ancho 1.40, rica clase, el metro, a

$ 4.80

Lienzos.

MADAPOLAN, calidad buena, la pieza, a

$ 49.50

LIENZO LAVADO, ancho, la pieza

$ 60.00

LIENZO MARIITA, muy ancho, la pieza

$ 67.50

LIENZO CIUDAD DE RANCAGUA, la pieza

$ 88.00

LIENZO CIUDAD DE VALDIVIA, lavado, la pieza

$ 87.00

LIENZO CIUDAD DE VALPARAISO, ancho una yarda, la pieza

$ 96.00

– ¡OJO! ¡OJO! –

LIQUIDAMOS DIEZ MIL METROS PARA SABANAS, EN 1.55 DE ANCHO, A

$ 3.40 METRO

BAZAR POLACO - Delicias 2434

Maison Le Samaritaine

EN ABRIGOS, TRAJES Y BATAS
EFECTUA LA LIQUIDACION MAS CONVENIENTE EN SANTIAGO
SANTO DOMINGO 1017 (AL LLEGAR A PUENTE)

Compre un BORSALINO a Capellaro

FABRICACION

DE PUERTAS, VENTANAS, GALERIAS DE TODAS CLASES

Hace y tiene listas para entrega inmediata.

BARRACA Y FABRICA DE MADERA

LA REPUBLICA

DOMEYKO N.o 2354

TELEFONO 182, PARQUE

20—J.

AL COMERCIO MAYORISTA

Persona honorable, con profundos conocimientos comerciales, solicita representaciones de importancia, de Coquimbo al Norte, Perú, Bolivia y Argentina. Ofrece fianza hipotecaria. Dirigirse:

A. T. D.

Correo N.o 3, Valparaíso.

20—J.

HERNIAS

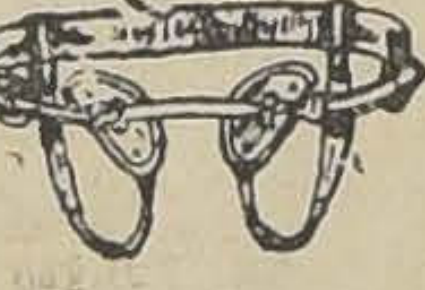

Bragueros elásticos, fajas con pelotas neumáticas, piernas, brazos artificiales, aparatos ortopédicos, muletas.

Chapuis y Theóduloz

ARTURO PRAT 346 - CASILLA 409

Unicos Especialistas en Chile

FERROCARRILES DEL ESTADO

Solicítanse propuestas públicas para el 21 de Agosto próximo por tablones de roble, aceros, remaches, pernos, tuercas, cañería, bronce para descansos y fierro en planchas.

Bases y antecedentes en el Departamento de Materiales y Almacenes. Estación Alameda.

Santiago, 19 de Mayo de 1925.

ADQUISICION DE MATERIALES, UTILES DE ESCRITORIO Y DE IMPRENTA, MAQUINARIAS, HERRAMIENTAS, etc.

Las propuestas públicas por materiales, útiles, etc., para el consumo de la Empresa, durante el año 1925, cuyos pormenores se detallan en los cuadernos impresos (Grupos), que están a la venta en la Secretaría del Departamento de Materiales y Almacenes, en la Estación de Alameda, serán abiertas en dicho Departamento a las 3 de la tarde y en los días que a continuación se indican, siendo sus valores aproximados, en moneda corriente, los siguientes:

El 8 de Julio de 1925

Grupo N.o 27.— Material para alumbrado eléctrico de locomotoras y equipos	$ 700
Grupo N.o 40.— Materiales para línea aérea de electrificación de la I Zona	$ 379,000

El 28 de Julio de 1925

Grupo N.o 33.— Repuestos para locomotoras, coches y carros	$ 5,000

Bases y antecedentes en la Secretaría del Departamento de Materiales y Almacenes en la Estación Alameda.

La apertura de las propuestas públicas solicitadas para el 16 de Junio, en la parte relativa al Grupo N.o 36, queda postergada para el 14 de Agosto próximo.

Santiago, Marzo 5 de 1925.

Solicítanse propuestas públicas para la instalación de mamparas y otros trabajos en las oficinas que ocupará el Honorable Consejo en el ala Sur de la Estación Mapocho, las que se abrirán el 9 de Junio próximo, a las 15 horas, en la misma Estación, en la Oficina del Jefe del Departamento de la Vía y Obras, donde puede consultarse bases y antecedentes diariamente de 14 a 16 horas.

Cemento MELON

UNICOS DEPOSITOS AUTORIZADOS PARA VENDER NUESTRO CEMEN

BALFOUR, LYON Y CIA., Mapocho N.o 1250, Oficina: Agustinas N.o 1185.
BUCHANAN, JONES y Cía., Av. Matta Oriente, esquina Lo Encalada. Oficina Central: Huérfan
WILLIAMSON y Cía., Avenida Matucana 171, y Avenida Irarrázaval 393.
BARRACA "LA SAN DIEGO", del señor Germán Oelckers, San Diego 2320. Oficina Central: nas 1111.
BARRACA MAESTRANZA, del señor Ramón Sáez, Maestranza 783.
LAZO ROMULO, Arturo Prat 1099.
MERCERIA "EL GALLO", del señor EULOGIO BERGUECIO, San Diego 432.
MERCERIA Y FERRETERIA "SAN FERNANDO", de los señores JOSE CORDERO y Cía., Inde N.o 1060.
ALFREDO ALBORNOZ, SAN BERNARDO, O'Higgins 120.
MERCERIA Y FERRETERIA "PARIS", de los señores DEZA Y LARIOS, Alameda N.os
MERCERIA Y FERRETERIA "SUIZA", del señor ALBERTO CONTESSE D., Santa Rosa
MERCERIA "ÑUÑOA", del señor V. Luksic, Avenida Irarrázaval 2621.
COSIGNANI Hnos., San Pablo N.o 2946, barraca de fierro.
BARRACA DE MADERAS "PROVIDENCIA", del señor ARTURO LOPEZ, Providencia N
MERCERIA Y FERRETERIA "MONDRAGON", de los señores UNANUE Y BORLAF, De 3011 y 3253.
JOSE RAMIREZ VALENCIA, Mapocho 3240.
SANTIAGO CEPPI, Castro 78.
BARRACA ÑUÑOA, de ENRIQUE VARAS P., Irarrázaval N.o 2600.
JOSE MANUEL RAMIREZ, Avenida Irarrázaval N.o 144.
PEDRO BOTINELLI, Avenida Italia N.o 682.
MERCERIA Y FERRETERIA "LA MUNDIAL", de los señores José Cordero y Co., Providen
FRANCISCO ESCUDERO RODRIGUEZ, Chacabuco 559.
CARLOS GALLETI, San Pablo 2001.
BALDOMERO PALMA y Cía. Vicuña Mackenna 216. Teléfono 3128
BARRACA DE MADERAS "LA MAPOCHO", de los señores G. Larios y Cía. Ltda., Mapoch
SALOMON SACK. BARRACA DE FIERRO, Delicias 2362.
SANTIAGO VALLE, Providencia 2047.

Precios: $ 30.00 mc. los tres sacos (igual un barril) puestos en carro en E por carro completo.
$ 12.00 mc. el saco en los Depósitos autorizados.

ACONSEJAMOS A NUESTROS CLIENTES PREVENIRSE CONTRA FALSIFICACION

Soc. Fábrica de Cemento de "EL MELON

TELEFONO 2715 — AGUSTINAS 1148 — CASILLA 3514

COMPAÑIA INDUSTRIAL DE CATRES

DIVIDENDO PROVISORIO

Por acuerdo del Consejo Directivo se repartirá a los señores accionistas un

Dividendo provisorio de un peso por acción (5 o|o)

que se pagará por intermedio de las oficinas del Banco Español de Chile desde el Lunes 22 de Junio.

El Registro de Transferencias permanecerá cerrado desde el 18 hasta el 22 de Junio, inclusives.

Santiago, 18 de Junio de 1925.

EL DIRECTOR-GERENTE.

COMPAÑIA CHILENA DE HIERRO Y ACERO Ltda.

Por acuerdo del Directorio, cítase a reunión extraordinaria de accionistas, para el día Lunes 19 del presente, a las 3 P. M., en la oficina de la Compañía, Banco Anglo, 5.o piso, oficina N.o 8.

El objeto de la reunión es informar a los accionistas del estado de los negocios de la Compañía.

EL DIRECTORIO.

20—J.

COMPAÑIA MINERA SANTA RITA DE CHAÑARCILLO

Cítase a Junta General Ordinaria de Accionistas para el Viernes 26 del presente, a las 4 P. M., en los salones de la Cámara de Comercio, Blanco N.º 725. El Registro de Accionistas permanecerá cerrado desde esta fecha hasta el 26 del presente, ambas fechas inclusives

Valparaíso, 16 de Junio de 1925

25—J.

COMPAÑIA DE SALITR DE ANTOFAGASTA

CITACION A JUNTA GENERAL EX ORDINARIA

De orden del Directorio, cítase a los señores Acc Junta General Extraordinaria, que tendrá lugar el día mismo mes, a las 2 P. M., en las Oficinas de la Compañ Serrano N.º 200, de Valparaíso, para pronunciarse sob guiente:

1.º Venta de la negociación, o sea, del Activo y Pas Compañía. El patrimonio de esta Compañía, previa deducció nientas cincuenta mil libras esterlinas (£ 550,000), que tirán entre los accionistas, se enagenará a The Lautar Company Limited por la suma de dos millones quinienta mil libras esterlinas (£ 2.560,000), pagadera al contado.

Los accionistas de la Compañía tendrán derecho a a la par, hasta 512,000 acciones de The Lautaro Nitrate Limited de valor nominal de cinco libras esterlinas (£ 5) que se emitirán para este objeto. Estas acciones se canje proporción de una acción de The Lautaro Nitrate Compa por tres acciones tres cuartos de la Compañía de Salitre tofagasta.

En el curso de los meses de Junio o Julio de mil veinticinco, The Lautaro Nitrate Company Limited re dividendo de cinco chelines por acción sobre las 800,00 actualmente emitidas, y la Compañía de Salitres de A un dividendo de un chelín cuatro peniques por acción acciones de esta Compañía, además de la entrega a los de la suma de quinientas cincuenta mil libras esterlinas de que se ha hecho referencia.

Repartidas las antedichas cantidades, las 512,000 acc The Lautaro Nitrate Company Limited emitidas conform venio celebrado con la Compañía de Salitres de Antofag ticiparán de todos los dividendos que distribuya en primera de esas Compañías.

2.º Disolución anticipada y liquidación de la Compañ bramiento y atribuciones de los liquidadores.

Valparaíso, Junio 9 de 1925.

CARLOS DEL CAMPO
Director - Gerente.

LLEGARON

bazas de piedra en todas sus medidas, lingue muy seco

VIGAS Y VIGUETAS

álamo mach. 1|2x4 1|2; pilastras, guardapolvos y cornisas

BARRACA Y FABRICA "LA REPUBLICA"

DOMEYKO 2354 TELEFONO 182

20—J.

INSPECCION DE AGU BLE Y DESAG

CONCURS

Llámase a concurso p visión de los siguientes Ayudante de Contad cio de agua potable de con $ 6,600 anuales, medidores del servicio tablo de Curicó con Bases y anteced consultar diariamente nas de la Inspección table y Desagües, de 2 a 5 P. M., hasta sente.

FOOTBALL

Los universitarios inician ayer sus actividades

LOS ENCUENTROS VERIFICADOS EN LA CANCHA ESCUELA DE MEDICINA

En la tarde de ayer inició su competencia oficial, la Federación Universitaria de Deportes, en la cancha de la Escuela de Medicina, ante numeroso público, en su mayoría de estudiantes de los distintos ramos de instrucción superior.

Correspondió iniciar la reunión el lance entre el cuadro B de Facultad de Leyes, contra el de Agronomía, siendo dirigidos por el árbitro señor Enrique Didier.

La brega se caracterizó por la movilidad de las jugadas, finalizando con el triunfo de Agronomía, por cuenta mínima.

Ante el mismo árbitro, jugaron a continuación, los primeros elencos de Leyes y Farmacia, integrados ambos por elementos de valía.

En el curso de los dos períodos de juego, las vallas tuvieron una labor descollante, pués pasaron por momentos de gran apremio, evitándose la apertura de la cuenta, gracias a su desidida actuación de sus defensores.

Las zagas hubieron de multiplicarse par contrarrestar los sistemáticos ataques de las líneas de ágiles.

A pesar de la encomiable labor desplegada por los contendores, en especial por Corte, Massay y Adriasola, por Farmacia y por Leyes, Domke, Miranda, Ulloa y Mondaca, terminó el lance a cero goal, resultado que pone de manifiesto el poder y homogeneidad de los equipos.

El internacional del próximo Domingo

LA ASOCIACION AMATEURS Y LA ASOCIACION CHILENA SE MEDIRAN EN EL ESTADIO POLICIAL

El partido final que sostedrán el próximo Domingo los cuadros representativos de las dos instituciones, preocupan la atención de nuestros aficionados, no sólo por tratarse de un encuentro internacional, sino muy principalmente, porque sus respectivos componentes, con la constante práctica en conjunto, han ido conociéndose mutuamente hasta llegar a adquirir el grado de perfección que culminó en el match del último Domingo, jugado en Viña del Mar, en donde, obtuvieron un brillante empate a cero goal por lado.

El alcance del match en perspectiva se comprende fácilmente. Después de los resultados anteriores ya conocidos, se impondrá irremisiblemente un vencedor. Así, a la mejor táctica y malicia del cuadro argentino, nuestros valientes muchachos opondrán esa bravura y entusiasmo.

Ateniéndose a los comentarios que han llegado hasta nosotros y a las últimas performances que han desarrollado los diversos exponentes de la Asociación Santiago, y de la Liga Valparaíso, creemos que, el conjunto quedará constituído más o menos, como sigue:

Guerrero
Veloso Poirier
Sanhueza Baeza Ampuero
Legarreta Bravo Carrasco
Pardo Veas

Como se ve, una mirada rápida basta para darse cuenta de que se opondrá a los argentinos un "once" fuerte, en todo el sentido amplio de la palabra.

Confederación Chilena de Deportes

El Consejo Directivo de esta dirigente ha sido citado para mañana, a las [illegible] P. M., en Estado 363, segundo piso.

La Secretaría ha enviado invitaciones especiales a los delegados de las siguientes ramas deportivas:

Federación de Football de Chile, Unión Ciclista de Chile, Federación de Deportes Náuticos de Chile, Federación de Esgrima de Chile, Federacin de Tiro al Blanco de Chile, Federación de Excursionistas, Exploradores de Chile, Federación Pedestre de Chile, Federación Amateurs de Box de Chile y Federación Deportiva Automovilística de Chile.

Orden del día: 1.o Unificación de los deportes en el país; 2.o, Los deportes en el Norte de Chile; 3.o Acuerdos tomados por el último Congreso Olímpico Internacional

CARIOCA F. C.— El Directorio y socios del Carioca F. C., agradecen sinceramente a las instituciones y amigos, que se sirvieron acompañar los restos de la señora doña Ema Montecinos de Valenzuela (Q. E. P. D.), esposa del presidente honorario, a su última morada.

CITACIONES

Carlos Walker M. F. C.— Junta general para hoy, a las 8 P. M., en Federico Scott N.o 48.

Unión Santa Elvira F. C.— Junta general para hoy, a las 8 1|2 P. M., en Madrid 1380.

Deportivo Huracán F. C. — Junta general para hoy a las 7.30 P. M., en el local de costumbre.

Unión Camilo Henriquez F. C.— Junta general para hoy, a las 8 P. M., en casa del señor Palacios.

Sportivo Ecuador F. C. — Junta general para hoy a las 8 P. M. en el local de costumbre.

Chile Atlético F. C.— Junta general para hoy a las 8.30 P. M., en San Francisco 1021.

Everton F. C. — Junta general para hoy Jueves a las 9 P. M., en A. Prat 1489.

Morning Star Sporting Club. — Junta general para hoy a las 9 P. M., en la secretaría, Independencia N.o 306.

Almirante Simpson F. C. — Junta general para hoy, a las 8.30 A. M., en Toesca 2031, casa No 8.

Club Sport Francais.—Al Directorio para hoy, a las 9 P. M., en el local de costumbre.

Benjamín Dávila F. C.—Junta general para hoy, a las 8 1|2 P. M., en Grajales 1740.

CAJA DE CREDITO POPULAR

Desde el Viernes 12 de Junio de 9 a 12 M. y de 2 a 5 P. M. la Caja procederá a pagar las indemnizaciones correspondientes a los objetos destruídos en el siniestro.

Se recomienda al público que debe presentarse a reconocer sus prendas antes del 28 de Julio próximo; con posterioridad a esa fecha se procederá al remate de todas las especies que no hayan sido reconocidas.

LA DIRECCION.

14—J.

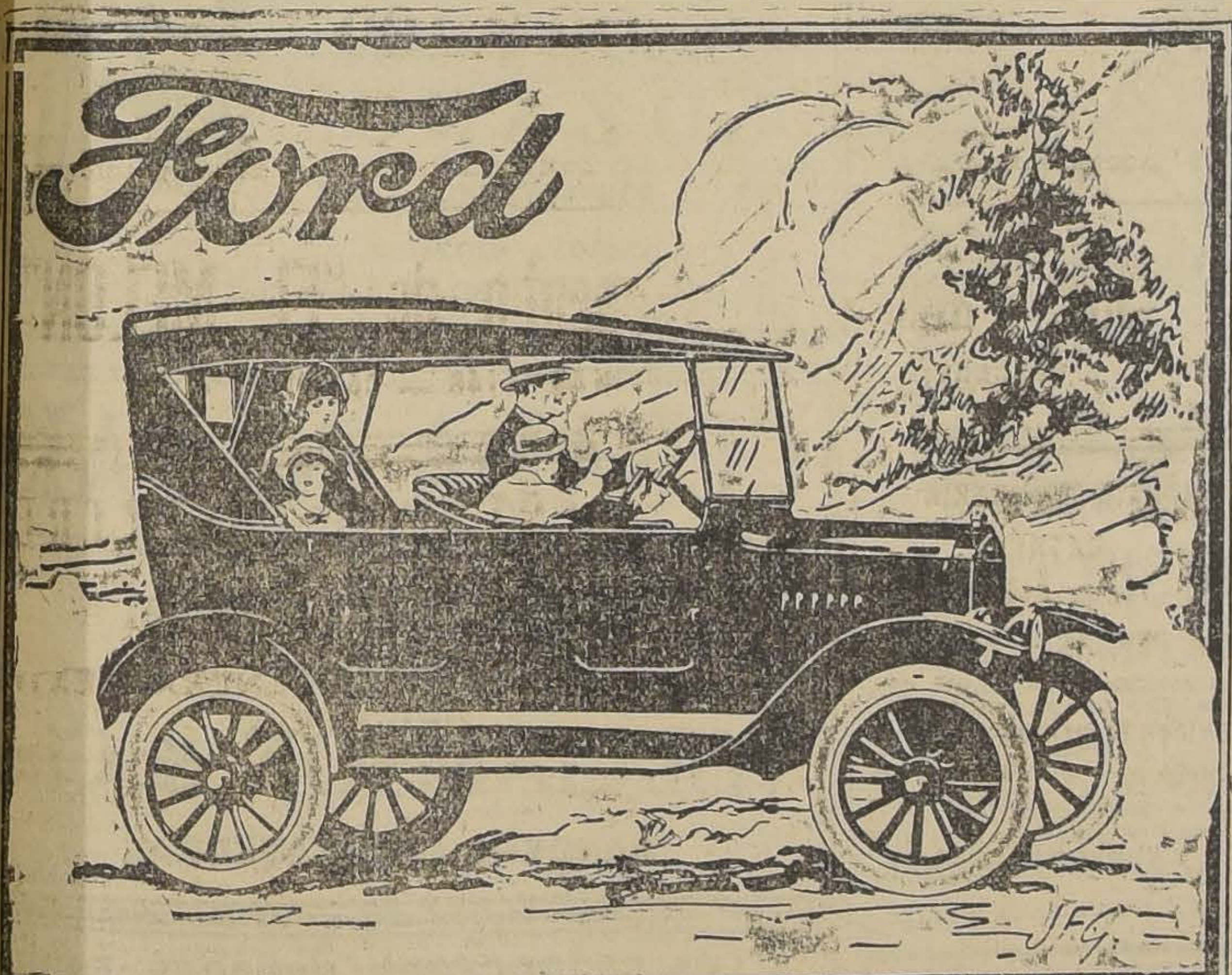

EL AUTO UNIVERSAL

Por caminos donde otros automóviles no podrían traficar, usted diariamente ve al "FORD" haciendo su recorrido sin tropiezos. Y esto fácilmente se explica, pues el "FORD" es en realidad "EL AUTO UNIVERSAL", no tan sólo por su bajo precio, sino por sus buenas cualidades que lo hacen **UN VALOR UNICO** entre todos los automóviles.

PRECIO SOBRE CARRO EN SANTIAGO:

$ 6.800 SIN PARTIDA

Ford Motor Company.

EXPOSICION 1240 :—: SANTIAGO

AGENTES EN SANTIAGO:

Gibbs y Compañía
CATEDRAL 1037

C. Orrego y Cía. Ltda.
HUERFANOS 819-823

MELIPILLA: PRESA Hnos. — RANCAGUA PEDRO TORO y Co. — RENGO R. EMPARANZA — SAN BERNARDO PEDRO MEDINA

LOS ENCUENTROS OFICIALES DEL PROXIMO DOMINGO

Asociación de Football de Santiago

Copa Ulises Alvarez.—

Benjamín Dávila 2.o versus Fundición Libertad 2.o; cancha, Estadio Policial N.o 2; árbitro, señor R. Aguirre; hora, 10.45 A. M.

Gimnástico 2.o versus Piedrabuena 2.o; cancha, Estadio Policial N.o 1; árbitro, señor F. Viveros; hora, 10.45 A. M.

Copa J. Pardo:

Guacolda 2.o versus Cantabria 2.o cancha Escuela de Medicina; árbitro, señor A. Flores; hora, 10.45 A. M.

Copa L. A. Poblete (A)

Unión Argentina 2.o versus Independencia Juvenil 2.o; cancha Ferroviaria; árbitro, señor E. Zapata; hora, 10.45 A. M.

Copa L. A. Poblete (B):

La Cruz 2.o versus Lincoyán 2.o; cancha Escuela de Artes; árbitro, señor J. Galdames; hora, 10 A. M.

Orompello 2.o versus Santos Dumont 2.o; cancha Estadio Policial N.o 1; árbitro, señor C. Valenzuela; hora, 9.15 A. M.

Copa M. Blanco (Chile):

Guacolda 3.o versus Cantabria 3.o; cancha, Escuela de Medicina; árbitro, señor A. Valderrama; hora, 9.15 A. M.

Unión Deportiva Española 3.o versus Badminton 3.o; cancha Gath y Chaves; árbitro, señor A. Godoy; hora, 10.45 A. M.

Copa M. Blanco (Schmidt):

Unión Argentina 3.o versus Independencia Juvenil 3.o; cancha Ferroviaria; árbitro, señor N. Coloma; hora, 9.15 A. M.

Copa F. Pacheco:

Brigada Central 4.o versus Carioca 4.o; cancha, Estadio Policial N.o 2; árbitro, señor O. Gallardo; hora, 9.15 A. M.

Unión Deportiva Española 4.o versus Badminton 4.o; cancha, Gath y Chaves; árbitro, señor F. Horta; hora, 9.15 A. M.

Directores de turno: en el Estadio Policial N.o 1, el señor F. Viveros; y en la cancha N.o 2, el señor R. Aguirre.

En la cancha Ferroviaria, el señor A. Ramírez.

En la cancha de la Escuela de Medicina, el señor R. González.

En la cancha Gath y Chaves, el señor L. Escalona; y

En la cancha de la Escuela de Artes, el señor R. Barahona.

Todos los demás lances, fijados para esta misma fecha, han sido suspendidos en atención al partido internacional que habrá de verificarse el mismo día.

Liga Metropolitana

Primera división:

Nacional versus Barcelona; hora, 3.15 P. M.; cancha Barcelona; árbitro, señor Francisco Troncoso.

Colo-Colo versus Unión Chilena; hora, 1.45 P. M.; cancha Campos de Sport N.o 1; árbitro, señor Eduardo Mac Donald.

Audax Italiano versus Santiago National; hora, 3.15 P. M.; cancha Campos de Sport N.o 1; árbitro, señor Francisco Jiménez.

Magallanes versus Gold Cross; hora, 3.15 P. M.; cancha Academia de Humanidades; árbitro, señor Alberto Parodi.

English versus Loma Blanca; hora, 3.15 P. M.; cancha English; árbitro, señor Juan Figueroa.

División intermedia, serie A.:

Escuela Normal versus Pirque; hora, 1.45 P. M.; árbitro, señor Roberto Miranda; cancha Campos de Sport N.o 2.

Capitán Prat versus Centenario; hora, 3.15 P. M.; árbitro, señor Marcos Vera; cancha Camos Sport N.o 3.

División intermedia, serie B:

Audax Italiano versus Unión; hora, 1.45 P. M.; árbitro, don Carlos Saenger; cancha Campos de Sport N.o 3.

Tocornal versus Victoria de Chile; hora, 3.15 P. M.; árbitro, señor Oscar Olivares; cancha, Santa Filomena.

Segunda división, serie A:

Nacional versus Barcelona; hora, 1.45 P. M.; árbitro, señor Ernesto Romero; cancha Barcelona.

Gold Cross versus Estrella de Chile; hora, 1.45 P. M.; árbitro, señor Juan Jiménez; cancha Academia de Humanidades.

Santiago Rangers versus Capitán Prat; hora, 10.30 A. M.; árbitro, señor A. Zapata; cancha Campos de Sport N.o 1.

Segunda división, serie B:

Magallanes versus Remington; hora, 10.30 A. M.; árbitro, señor Ricardo Zamora; cancha Magallanes.

Miraflores versus Huracán; hora 10.30 A. M.; árbitro, señor José Catenacci; cancha Campos de Sport N.o 2.

Britania versus Zenteno; hora, 10.30 A. M.; árbitro, señor E. Valdebenito; cancha Campos de Sport N.o 3.

Tercera división, serie A:

Nacional versus Magallanes; hora 9.15 A. M.; árbitro, señor Alfredo Tobar; cancha Magallanes.

Gold Cross versus Audacia; hora, 10.30 A. M.; árbitro, señor C. Erich Lueber; cancha Academia de Humanidades.

Tercera división, serie B:

Unión Cordillera versus Unión; hora, 9.15; árbitro, señor Luis Pizarro: cancha Campos de Sport número 2.

Small Star versus Britania; hora, 1.45 P. M.; árbitro, señor Alejandro Reyes; cancha Santa Filomena.

Tercera división, serie C:

Unión Santa Elvira versus Estrella Marina; hora, 9.15 A. M.; árbitro señor Luis Pizarro; cancha Campos de Sport N.o 3.

Cuarta división, serie A:

Audax Italiano versus Santiago National; hora, 10.30 A. M.; árbitro, señor Crew; cancha English.

Gold Cross versus Lautaro; hora, 9.15 A. M.; árbitro, señor Juan Quiñones; cancha Academia de Humanidades.

Barcelona versus Morning Star; hora, 9.15 A. M.; árbitro, señor Luis González; cancha Barcelona.

Cuarta división, serie B:

Ricardo Cumming versus Río de Janeiro; hora, 9.15 A. M.; árbitro, señor Crew; cancha English.

1.o de Mayo Juvenil versus Arturo Cousiño; hora, 9.15; árbitro, señor Catenacci; cancha Campos de Sport N.o 1.

Directores de turno:

Campos de Sport N.o 1, en la mañana, señor Catenacci; en la tarde, señor Saldías.—Camos de Sport N.o 2, en la mañana, señor Saldías; en la tarde, señor Aguirre. —Campos de Sport N.o 3, en la mañana, señor Macheney; en la tarde, señor C. Vargas; Magallanes, en la mañana, señor Severo Rojas; English, en la mañana, señor Crew; en la tarde, señor Prieto; Gold Cross, en la mañana, señor Lisboa; en la tarde, señor Cucurilla.—Barcelona, en la mañana, señor Reyes; en la tarde, señor Torres.—Santa Filomena, en la mañana señor Guzmán; 2.a hora, señor Luis A. Díaz.

Liga de Football de Santiago

3.a serie, Pedro Avendaño, en la mañana:

Sportivo y Educación 2.o versus Bremen 2.o; hora, 9.15 A. M.; árbitro, señor M. Bermúdez; cancha Germinar.

Unión Peluqueros 2.o con Germinar 3.o; hora, 10.30 A. M.; árbitro, señor R. Medina R.; cancha Germinar.

Directores, señores Díaz y Tagle.

2.a serie, Santiago Ramsay:

Germinar 2.o con Star Valparaíso 2.o; hora, 2 P. M.; árbitro, señor A. Pérez; cancha Germinar.

Boca Junior 1.o con Santa Elena 2.o; hora, 3.30 P. M.; árbitro, señor Catalán; cancha Germinar.

Directores, señores C. Cádiz y A. Pérez.

Boleteros, señores Bustos y Sánchez en la tarde y Carranza y Martínez en la mañana.

Liga Nacional Obrera de Football

1.a división:

Acevedo 1.o con J. N. Frías; cancha Independencia; hora, 3; árbitro, señor R. Barrueto. Director, señor Durán.

Salto 1.o con Yungay 1.o; cancha Yungay; hora, 3; árbitro, señor E. Sepúlveda. Director, señor Luque.

Intermedia:

Carlos Sánchez 1.o con M. Etchepare 1.o; cancha Independencia; hora, 2; árbitro, señor Luis Benoni. Director señor Opazo.

Huemul 1.o con Francisco Aranda 1.o; cancha Yungay; hora, 2; árbitro, señor Cristino de Sertuche. Director señor Luque.

7.o división:

Conchalí 3.o con América 3.o; cancha Independencia; hora, 9.30; árbitro, señor A. Olea. Director señor Araya.

Vista Hermosa 3.o con Simpson 3.o; cancha Independencia; hora, 10.30; árbitro, señor Trincado. Director, señor Araya.

Yungay 3.o con Frías 3.o; cancha Yungay; hora, 9.30; árbitro, señor O. García. Director señor Luque.

Salto 3.o con Camilo Henríquez 3.o; cancha Yungay; hora, 10.30; árbitro, señor de Sertuche. Director señor Luque.

Acuerdos:

El consejo, en su última reunión, tomó el acuerdo de cobrar 20 centavos por entrada a cancha a los jugadores, las que podrán ser retiradas de la secretaría durante la semana. En caso contrario, pagarán los jugadores como simples espectadores.

La entrada para espectadores se ha fijado en 60 centavos.

Observación:

Se encarece a los clubs Carlos Sánchez, Tricolor Royal, América y Francisco Aranda, se acerquen a la secretaría a cancelar los formularios que tienen pendientes, antes de iniciar su competencia oficial.

La omisión de esta disposición reglamentaria puede ocasionar la pérdida del partido al club en caso de triunfar.

Liga Infantil de Football

Partidas oficiales que se jugarán el próximo Domingo.

I SERIE A

Barcelona v. Santos Dumont. Cancha Escuela de Medicina, hora 3.45 P. M. Arbitro señor Valenzuela.

Morning Star v. La Cruz, cancha Magallanes, hora 3.45 P. M. Arbitro señor González.

Wanderer v. Ferroviario, cancha Santiago, hora 3.45 P. M. Arbitro señor Abello.

I SERIE B

U. D. Española v. Santiago, cancha Ibérico, hora 9.15 A. M. Arbitro señor Barrera.

Chileinto v. Vista Hermosa cancha Escuela de Medicina, hora 2.45 P. M. Arbitro señor Valenzuela.

Morning Star v. Peñarol, cancha Huracán, hora 11 A. M. Arbitro señor Laval.

II SERIE A

Galvarino v. Magallanes, cancha Magallanes, hora 2.45 P. M. Arbitro señor Mella.

Ferroviario v. Morning, cancha Magallanes, hora 1.45 P. M. Arbitro señor González.

Santiago v. Juan N. Frías, cancha Santiago, hora 11 A. M. Arbitro señor Scaffi.

II SERIE B

Guillermo Guzmán v. Chilenito, cancha Escuela de Medicina, hora 1.45 P. M. Arbitro señor Soto.

Germinar v. A. de la Unión, cancha Santiago, hora 10 A. M. Arbitro señor Danú.

III SERIE

Vista Hermosa v. Guillermo Guzmán, cancha Santiago, hora 9 A. M. Arbitro señor F. Danú.

U. D. Española v. Santos Dumont, cancha Ibérico, hora 10.45 A. M. Arbitro señor Morla Cruz.

Wanderer v. Morning, cancha Huracán, hora 10 A. M. Arbitro señor Arenas.

Directores de cancha:

Cancha Magallanes, señores Herrera y González. Escuela de Medicina, señor Marín. Santiago, mañana, señor Barahona, tarde señor Barros. Huracán señor Arenas. U. D. Española, señor Barros.

Se ruega a los señores delegados se sirvan pasar a buscar las entradas el Viernes 19 de 8.30 a 9.30 P. M. a Rosas 1022.

LIGA COMERCIAL DE FOOT-BALL—Partidas oficiales para el próximo Sábado.

Francke Julian con Torres y Helremans. Cancha Yungay. Hora: 2.45 P. M. Arbitro, señor C. de Sertuche. Director, señor Moris.

Menadier con Metalúrgico. Cancha Yungay. Hora, 3.45 P. M. Arbitro, señor Moris. Director señor F. Luque.

Cruz Montt con Deportivo de Georgis. Cancha Indep. Hora: 3.45 P. M. Arbitro, señor R. Barrueto. Director, señor Suitt.

La Montaña con Mercado Central. Cancha Independencia. Hora: 2.45 P. M. Arbitro, señor P. Suitt. Director, señor Barrueto.

LAWN TENNIS

FEDERACION UNIVERSITARIA DE DEPORTES.—Esta Federación ha organizado un campeonato de apertura, en el que se otorgará a los mejores jugadores valiosos premios donados por conocidas instituciones de esta capital.

Las competencias que se llevarán a efecto en este campeonato son las siguientes:

Dobles sin ventaja, parejas de una misma Facultad. Pueden inscribirse cualquier número de parejas. Valor de la inscripción, 3 pesos por persona.

Singles con ventaja. Campeonato individual. Valor de la inscripción, 5 pesos.

Singles sin ventaja para señoritas. Inscripción libre. Son numerosas las inscripciones que se han recibido hasta el momento. Se pone en conocimiento de los jugadores que aun no se han inscrito, que hoy es el último día que tienen para hacerlo. Recibe las inscripciones el señor Ricardo Sotomayor, Ejército número 320, o también pueden enviarlas a sesión de la Federación, de 9.30 a 11 P. M., en los salones de, "El Diario Ilustrado". Oportunamente se pondrá en conocimiento de los aficionados el resultado del sorteo y la colocación de las ventajas para iniciar inmediátamente el torneo en la cancha que se conseguirá especialmente con este fin.

CLUB LAWN TENNIS ÑUÑOA.—El Domingo próximo celebrará esta institución el segundo aniversario de su fundación.

En el corto transcurso de vida que lleva este club se diseñan ya algunos jóvenes jugadores que dentro de poco podrán actuar en los campeonatos oficiales que efectúan instituciones congéneres, dado el progreso y el entusiasmo que cada uno procura aportar en el desarrollo de sus reuniones diarias.

Puede considerársele a esta institución también como un factor de adelanto dentro de la comuna, debido a la influencia que ejerce dentro del elemento joven para dedicarlo a estos juegos físicos, y ha sido igualmente, un centro de las reuniones sociales de las familias en los días de festividades.

Con ocasión de este aniversario, el directorio del club procura llevar a efecto un amistoso encuentro con los jugadores de la segunda serie del Internacional, para lo cual se disputarían medallas conmemorativas.

Se nos encarga recomendar a los socios que hasta la fecha no lo han hecho, procuren adherirse lo cuanto antes posible al banquete que se llevará a efecto el Domingo próximo en los jardines de esta institución, para evitar inconvenientes de última hora. Reciben adhesiones los señores Al-

MUEBLES

de todas clases, a precios sumamente bajos y con GRANDES FACILIDADES DE PAGO, vende

MUEBLERIA
LA REPUBLICA
Sto. Domingo 1026
CONSULTE NUESTROS PRECIOS

CICLISMO

La hermosa reunión del próximo Domingo

SE VERIFICARA EN EL VELODROMO DE SAN PABLO, ORGANIZADO POR EL CLUB CENTENARIO

De gran atractivo para el público es el programa elaborado para la reunión deportiva que se efectuará el próximo Domingo en el Velódromo de la Unión Ciclista de Chile ubicado en la calle de San Pablo.

Se efectuarán cinco carreras ciclistas y cinco carreras pedestres combinadas en forma de mantener durante el espectáculo el interés de los espectadores.

Llamará singularmente la atención el record de la hora para corredores pedestres, con la participación del atleta Floridor Castillo y un selecto grupo de especialistas en esta clase de pruebas.

Mientras se desarrolla esta carrera de fondo, por los contornos del Velódromo se correrá el cross-country.

Otros números interesantes del programa, son los 40,000 metros con cuatro llegadas para campeones y 1.a categoría y los 1,000 y 2,000 metros por series, para corredores de 1.a y 2.a categoría, respectivamente.

Habrá además para pedestres, la milla y una posta de 4x100 y una carrera para infantiles.

Las inscripciones para los ciclistas están abiertas hasta el Sábado, en San Antonio 159 y en la secretaría de la Unión Ciclista de Chile, San Francisco 310.

Para mayor comodidad del público un buen servicio de camiones saldrá cada cinco minutos de San Pablo esquina de 21 de Mayo, hasta la puerta del Velódromo.

¡RECUPERE SU JUVENTUD!

Con masajes faciales hechos esmeradamente, dejando la cara limpia, sin recurrir a máquina y electricidad. Muy necesarios para evitar que se marchite la juventud y para recuperarla cuando se aleja. Precios módicos.

SANTO DOMINGO 1230
CASA PARTICULAR

Consulte para espinillas, puntos negros, rojez, arrugas, paños o aspereza de su cutis, a señora especialista en belleza. Hoy mismo le dará excelentes consejos. GRATUITAMENTE.

30—J.

BASKET BALL

Federación de Basket Ball de Chile

Esta colectividad se reunirá hoy, a las 9.30 P. M., en el local de costumbre.

Tabla: Elección de Directorio.

EXCURSIONISMO

CUERPO DE EXCURSIONISTAS Y EXPLORADORES DE CHILE.—Cita a junta general para mañana, a las 9.30 P. M., en Tocornal 441.

EL CABELLO

Es el más bello encanto de la persona; pero requiere un gran cuidado, y para ello usted deberá aplicarse algo inofensivo, como ser el conocido ESPECIFICO BOLIVIANO BENGURIA.

MONEDA 875.- Dr. R. BENGURIA B.

DEBE CRIAR A SU HIJO

"TODA MADRE TIENE LA OBLIGACION DE PROCURAR HACERLO"

Los sustitutos de la leche materna no existen, pues es imposible obtener artificialmente los valiosos elementos de la leche humana.

SI UD. TIENE POCA LECHE
use inmediatamente

LACTAGOGO
(Instituto Sanitas)

Estimulante de la secreción láctea a base de principios científicos

ACHROS

Recorte ahora mismo este aviso, llene el cupón y remítalo a Instituto Sanitas. Casilla 582, Santiago, y le enviaremos un hermoso folleto sobre la crianza racional de los niños.

Nombre.......................................

Dirección.......................................

Compre un BORSALINO
a Capellaro

Grabe en su mente este nombre
Casa Edison

Concurso de Escultores

Llámase a concurso para la confección de maquettes de un monumento que se erigirá en la Alameda de las Delicias de la ciudad de Santiago para honrar la memoria de Jorge Canning.

Habrá un premio de $ 10,000 para el proyecto que la Comisión elija como modelo para el monumento.

Las maquettes deberán presentarse antes del 15 de Agosto.

Los datos que deseen sobre este particular los interesados, podran obtenerlos de 2 a 5 P. M. en la Secretaría de la Comisión de Festeios a S. A. R. el Príncipe de Gales, que funciona en la Cámara de Diputados.

EL SECRETARIO.

CAMBIO

BANCARIO (90 d.)	42.40
COMERCIAL	42.40

EQUIVALENCIAS DEL CAMBIO BANCARIO

1 DOLAR, vale	8.79
1 FRANCO	0.41 1|2
1 LIRA	0.33
1 PESETA	1.28
1 NACIONAL Arg.	3.52
1 FRANCO Belga	0.41 1|4

PREMIO DEL ORO: 230

LIBRAS EN ORO AMERICANO: 4.86

1 PESO PAPEL, VALE 5 11|16

HABANOS SELECTOS ¢80
HABANOS XXXX ¢60
Yo Fumo
Reina Victoria

BOLSA DE COMERCIO

MOVIMIENTO

El desarrollo de las Ruedas de ayer, se concretó principalmente a negocios sobre acciones de la Compañía Minera Las Dichas y uno que otro conforme en algunos papeles Mineros, Antofagasta, en Salitres, Bancos, Bonos Hipotecarios y Letras de Cambio.

Se transaron en total 10,900 acciones, Dichas, 1,000 Elqui, 700 Aconcagua, 400 Mineras, 200 Floridas, 300,000 Patiño, 500 Antofagastas, 60 Gas Santiago, 77 Banco Chile, 200 Nacional, 42 Español, 900 Libras Esterlinas a 42.40, para Julio 14 y 359,000 nominales en Bonos.

SUBIERON

BONOS: Caja 8-1|2 de 85 3|4 a 86 1|4; Hipotecario 7-1 de 80 a 81;

BANCOS: Nacional de 80 a 82;

SALITRERAS: Antofagastas de 81 a 84 1|4;

MINERAS: Colquirí de 8 5|8 a 8 3|4; Condoriaco de 6 a 6 1|4; Dichas de 21 3|4 a 22 3|4; Disputada de 33 a 33 1|2; Florida de 3 1|2 a 4 1|2; Minera de 4 3|4 a 4 7|8; Oploca de 155 a 156; Patiño de 282 a 284; Santo Cristo de 7 a 7 1|8; Santa Rita de 4 3|4 a 5 5|8; Salvador de 5 5|8 a 6;

BAJARON

BONOS: Caja 8-1 de 89 3|4 a 89;

BANCOS: Español de 119 a 118 1|2;

GANADERAS: Gente Grande de 88 1|2 a 88;

INDUSTRIALES: Gas de Santiago de 53 1|2 a 52 1|2;

MINERAS: Aconcagua de 11 1|2 a 11; Bronces de 6 a 5 3|4; Morococala de 51 a 50 1|2;

OPERACIONES DE AYER

PRIMERA RUEDA

51000 Hip. 8-1, 84.
6000 Hip. 8-1, 83 7|8.
22000 Caja 8-1|2, 86 1|8.
20000 Caja 8-1|2, Julio 9, 86 1|4.
78000 Caja 8-1|2, 86.
10000 Caja 6-1, 80.
200 Banco Nacional, 82.
42 Banco Español, 119.
5 Banco Chile, 188.
200 Dichas, Julio 9, 21 1|2.
500 Dichas, Julio 9, 22.
100 Dichas, Junio 25, 22.
700 Dichas, Julio 9, 22 1|4.
200 Dichas, Julio 9, 22 1|2.
400 Dichas, Julio 9, 22 3|4.
3000 Dichas, Julio 9, 22.
100 Dichas, Julio 9, 21 3|4.
25 Gas, 53.
9000 Libras, Julio 14, 42.40.

SEGUNDA RUEDA

47000 Caja 8-1|2, 86 1|4.
6000 Caja 8-1, 89 1|2.
13000 Caja 8-1, 89.
10000 Hip. 8-1, 84.
62 Banco Chile, 188.
10 Banco Chile, 188 1|2.
2300 Dichas, Julio 9, 22 3|4.
300 Dichas, Julio 9, 22 1|4.
500 Dichas, Julio 9, 22.
100 Dichas, Julio 9, 22 1|4.
100 Dichas, Julio 9, 22.
1700 Dichas, Julio 9, 22 1|4.
200 Dichas, Julio 9, 22.
500 Dichas, Julio 9, 22 1|4.
1000 Hip. 7-1, 81.
1000 Elqui, Julio 25, 4.
100 Patiño, Julio 25, 281.
35 Gas, 52 1|2.
700 Aconcagua, Julio 9, 11.
200 Florida, 4 1|4.
200 Minera, Julio 25, 29 1|2
200 Minera, Julio 9, 29 1|2.
300 Antofagasta, 83.
100 Antofagasta, Junio 25, [illegible]
100 Antofagasta, Julio 9, 84 1|4.
900 Salvador, Julio 25, 5 5|8.
400 Salvador, Julio 9, 5 5|8.

PRECIOS DE COMPRADOR O VENDEDOR AL TERMINAR LAS RUEDAS

TITULO	Comprador Cantidad	Comprador Precio	Vendedor Cantidad	Vendedor Precio
BONOS				
Caja 8-2	5000	90	......	....
Caja 8-1	10000	89	10000	89½
Caja 8-1|2	......	......	20000	86¼
Caja 7-1	11	80½	......	....
Caja 6-1	10	79½	......	....
Hipotecario 8-1	54000	84	......	....
Hipotecario 7-1	......	......	1000	81
BANCOS				
Chile	1	188½	......	....
Español	......	......	100	118½
Hipotecario de Chile	17	530	......	....
Nacional	200	82	......	....
Régulo Valenzuela	100	103	......	....
MINERAS				
Aconcagua, Julio 9	......	......	200	11
Bronces, Julio 9	......	......	300	5¾
Condoriaco, Julio 9	200	6	400	6¼
Chacaltaya, Julio 9	......	......	500	20½
Dichas, Julio 9	1000	22¼	1000	22½
Disputada, Julio 9	100	33	......	....
Kala Uyu, Junio 25	......	......	100	36
Máfil, Julio 9	......	......	500	29½
Minera	100	29¼	500	29½
María Francisca, Julio 9	500	3	......	....
Morococala, Julio 9	100	50½	100	50¾
Elqui, Julio 9	500	3⅞	500	4
Patiño, Junio 25	200	280	......	....
Presidenta, Julio 9	500	2½	......	....
Potasa, Julio 9	200	5	......	....
Santa Rita, Julio 9	200	5	......	....
Salvador, Julio 9	500	5¾	500	6
SALITRERAS				
Antofagastas, Julio 9	200	84	100	84½
GANADERAS				
Gente Grande, Julio 9	1	......	50	83
INDUSTRIALES				
Cemento El Melón	200	35	200	85½
Gas de Santiago	5	52½	20	53
Tabacos	10	85½	154	86½
Viña	106	24¾	......	....
Cervecerías	100	65	......	....
Tejido El Salto	200	105	......	....
Electricidad Industrial	24	76	50	80
CIERRE A LAS 5 P. M.				
Cambio	......	42.20	......	42.40
Oro	......	229.50	......	230.—
Libras por oro	......	12.70	......	12.80
Oploca, transacción, Junio 25	......	156	......	....
Colquirí, transacción, Julio 9	......	8¾	......	....
Salitreras Tocopilla, trans., Julio 9	......	450	......	....
Disputada	......	33½	......	....
Patiño, Julio 9	......	284	......	....
Santa Rita, Julio 9	......	5⅝	......	....
Salvador, Julio 9	......	6	......	....
Condoriaco, Julio 9	......	6¼	......	....
Minerva, Julio 9	......	4⅞	......	....
Dichas, Julio 9	......	......	......	22¾
Antofagasta, Julio 9	......	......	......	84
Santo Cristo, Julio 9	......	......	......	7⅛
Tocopilla, Julio 9	......	......	......	84
Kala Uyu, Junio 25	......	......	......	36

GUIA OFICIAL DE CORREDORES DE LA BOLSA DE COMERCIO

COMPRA-VENTA DE ACCIONES, ORO, BONOS; PRESTAMOS HIPOTECARIOS

BALBONTIN Y HELFMAN
Edificio Ariztía, 4.o piso

BARROS GONZALEZ
Bandera N.o 149.

MONTT FRANCISCO
Bolsa de Comercio, Oficina N.o 23.

EMILIO ALEMPARTE LASTRA
Agustinas 1223

SUBERCASEAUX FRANCISCO
Bandera N.o 73

SUTIL PRIETO DIEGO
Bandera N.o 69

VILLAMIL FLORENCIO
Calle La Bolsa N.o 82. Tel. 2664.

PINTURA

CABALLO ALADO

Dá un Blanco Inalterable

INFORMACIONES DE SOCIEDADES ANONIMAS

DIVIDENDOS, CITACIONES, CIERRE DE REGISTROS

HIERRO Y ACERO, LTD. CO. CHILENA.—Cita a junta general el extraordinaria el 19 de Junio, en Banco Anglo, 5.o piso, of. 8, informar a los accionistas el estado de los negocios de la Compañía.

IMPRENTA Y LITOGRAFIA UNIVERSO SOC. ANONIMA.—Cita a junta general el 19 de Junio, en Agustinas 151. Para tratar sobre la memoria y balance semestral al 30 de Abril del presente año.

Cierra su registro del 9 al 19 de Junio.

SANTA RITA DE CHAÑARCILLO Co.—Cita a junta general el 26 de Junio en la Cámara de Comercio de Valparaíso.

Cierra su registro del 16 al 26 de Junio.

NUEVA CASTILLA Co. SALITRERA.—Dividendo provisorio de un 1 pesos el 25 de Junio en Banco de Londres y América del Sur.

Cierra su registro del 19 al 25 de Junio.

COQUIMBO Y VALLENAR Co. MINERA.—Cita a junta general el 22 de Junio, en Huérfanos 1249. Balance de la operación extra, el 31|3-1924 y 31|3-1925.

INGENIERIA Y MECANICA SOC.—Cita a junta general el 20, en Huérfanos 833, alto Banco Germánico; acordar el precio y consideración de la emisión de las acciones no colocadas hasta la fecha.

CARAHUE Co. MINERA Y AGRICOLA DE—Cita a junta general ordinaria y extraordinaria el 18 de Junio, en "El Diario Ilustrado", para tratar sobre la memoria y balance y resolver sobre un convenio de la propiedad de las minas y unos derechos de agua.

CAMISERIAS MATTAS Y Co. Soc. ANONIMA.—Cita a junta general el 10 de Junio, para tratar de la administración y liquidación anticipada de la Sociedad.

COMPAÑIA DE SALITRES DE ANTOFAGASTA.—Cítase a los señores accionistas a junta general extraordinaria el 26 de Junio, en calle Serrano N.o 200, de Valparaíso para pronunciarse sobre lo siguiente:

1.o Venta de la negociación, o sea del Activo y Pasivo de la Compañía. El patrimonio de esta Compañía, previa deducción de (£ 550,000), que se repartirán entre los accionistas, se enajenará a The Lautaro Nitrate, por la suma de 2.560,000 libras esterlina, pagaderas al contado. Los accionistas de la Compañía tendrán derecho a subscribir a la par, hasta 512,000 acciones de The Lautaro Nitrate, de valor nominal de £ 5 cada una, que se emitirán para este objeto. Estas se canjearán en la proporción de una acción de The Lautaro por tres acciones tres cuartos de Compañía de Salitres de Antofagasta.

En el curso de los meses de Junio o Julio de mil novecientos veinticinco, The Lautaro Nitrate repartirá un dividendo de cinco chelines por acción las 800,000 acciones actualmente emitidas, y la Compañía de Salitres de Antofagasta un dividendo de un chelín cuatro peniques por sobre las acciones de esta Compañía, además de la entrega a los accionistas de la suma de £ 550,000 de que se ha hecho referencia.

Repartidas las antedichas cantidades las 512,000 acciones de The Lautaro emitidas conforme al convenio celebrado con la Compañía de Salitres de Antofagasta participarán de todos los dividendos que distribuya en adelante la primera de esas Compañías.

2.o Disolución anticipada y liquidación de la Compañía. Nombramiento y atribuciones de los liquidadores.

MONTE BLANCO EMPRESA MINERA.—Cita a junta general, el 23 de Junio en "El Mercurio".

ARAUCO Co. CHILENA CARBONIFERA DE.—Cita a junta general ordinaria para el 2 de Julio, en Bandera 65.

Pronunciarse sobre la ratificación de las transacciones celebradas con el Banco Santiago por el juicio seguido éstos con aquéllos.

LAUTARO NITRATE Co. LTD.—Cita a junta general para el 26 de Junio en Cámara Nacional de Comercio de Valparaíso para tratar sobre la memoria y balance del 31 de Diciembre de 1924 y los demás asuntos de la Sociedad, según el artículo 46 de los estatutos.

LAUTARO NITRATO Co. LTD.—Dividendo N.o 59, de 5 sh., el 6 de Julio en Prat 237, Valparaíso.

NACIONAL DE CERVEZAS FABRICA S. A.—Cita a junta general el 18 de Junio, en Esperanza 1247.

Cierra su registro del 12 al 18 de Junio.

MINERA E INDUSTRIAL DE CHILE Co.—Cita a junta general en Blanco 751, Valparaíso. Extraordinaria para el 19 de Junio. Reforma artículos 7, 8, 10, 12, 32 inciso 1 y 56 de los estatutos. Cierra su registro del 9 al 19 de Junio.

MOROCOCALA SOC. ESTAÑIFERA DE—Anuncia su dividendo número de sh. 1 para el 18 de Junio en sus oficinas Banco Anglo, 3.er piso N.o 17. Cierra su registro del 12 al 18 de Junio.

CAROLINA DE CARACOLES Co. ESTAÑIFERA.—Cita a junta general ordinaria para el 24 de Junio, en Bolsa de Comercio N.o 120, para tratar sobre la memoria y balance del año 1924.

Cierra su registro del 16 al 24 de Junio.

SAN VICENTE DE BOLIVIA Co. MINERA.—Cita a junta general ordinaria para el 24 de Junio, en Prat 258, para tratar sobre la memoria y balance del 31 de Diciembre último.

Cierra su registro del 12 al 24 de Junio.

CANAL DE MAULE ASOCIACION.—Cita a junta general ordinaria para el 26 de Junio en la Dirección de Obras Públicas, para tratar sobre la memoria y cuenta de inversión y nombrar nuevo Directorio.

INDUSTRIAL DE PESCA LA SUD AMERICANA Co.—Cita a junta general de comuneros para el 20 de Junio, en Moneda 1330, para tratar sobre la liquidación de la Comunidad.

HIPOTECARIO DE SANTIAGO (EN LIQUIDACION) BANCO.—Por acuerdo de la junta liquidadora de 25 de Mayo pueden pasar los accionistas a cobrar una cuota de $ 50 en las oficinas del Banco Español de Chile contra entrega de los títulos.

OPERACIONES EN VALPARAISO

PRIMERA RUEDA

11000 Caja 8-1, 89 1|2.
1000 Antofag., Julio 9, 80 3|4.
1000 Antofag., Junio 25, 80 1|2.
20000 Caja P. H., 8-1|2, 85 1|2.
2600 Dichas, Julio 9, 21 1|2.
800 Ritas, Junio 25, 4 1|2.
300 Ritas, Julio 9, 4 1|2.
12000 Hip. 8-1, 85.
1400 Dichas, Julio 9, 22.
500 Dichas, Junio 25, 21 1|4.
2000 £ Junio 30, 42.40.
2000 £ Junio 30, 42.40.
2000 £ Julio 14, 42.40.
4000 £ Julio 14, 42.40.

LIBRAS POR ORO

Vendedor 231, y comprador 230.80.

CAMBIO

Vendedor 42.40, y comprador 42.20.

ORO

Vendedor 12.80, y comprador 12.70.

SEGUNDA RUEDA

50 Morococala, Julio 9, 51.
900 Morococala, Julio 9, 50 1|2.
800 Dichas, Julio 9, 22 1|4.
2400 Morococala, Julio 9, 22.
700 Morococala, Julio 9, 21 3|4.
600 Morococala, Julio 9, 21 1|2.
50 Oploca, Julio 9, 152.
200 Morococala, Junio 25, 50 1|2.

ORO

Vendedor 220.80, comprador 220.50.

CAMBIO

Vendedor 42.40; comprador 42.20.

LIBRAS POR ORO

Vendedor 12.80; comprador 12.70.

COMPRA - VENTA DE PROPIEDADES

OPERACIONES EFECTUADAS ULTIMAMENTE

Don José Ross compró a don Osvaldo Valencia la propiedad N.o 1912 de la Avenida Independencia, en $ 19,000.

—La Caja de Ahorros de Empleados Públicos compró a don Manuel Salas, la propiedad N.o 361 de la calle María Auxiliadora, en $ 23,000.

—Don Enrique Canobbio compró a la Caja de Ahorros de Empleados Públicos la propiedad N.o 361 de la calle María Auxiliadora, en $ 23,230.

—Don Vicente Muñoz compró a don Moisés Errázuriz el sitio 9 manzana N.o de la Población Recoleta, en $ 1,640.

—La Caja de Ahorros de Santiago compró a don Enrique Cerda la propiedad N.o 932 de la calle 12 de Febrero, en $ 185,000.

—Don Exequiel Henríquez compró a don Luis E. Feliú H., una propiedad en la calle de Concepción, esquina de San Ignacio, en $ 55,000.

—Don Luis Hernández C., compró a doña Elena Kock la propiedad N.o 1778 a 1740 de la calle de Domeyko, en $ 145,000.

—Don Alfredo Sanfuentes Echenique compró a don Rafael Vera, una propiedad en la calle Esperanza, en $ 212,000.

—Don Carlos Zañartu Fierro compró a don Aquiles Vergara Vicuña dos partes de la Hijuela La Estación en Quilicura, en $ 277,621.25.

—Doña Arnida Escobar compró a don José Ignacio Escobar la propiedad N.o 1647 de la calle San Ignacio, en $ 100,000.

—Don Eduardo Pérez Vicuña compró a don Arnaldo Preyse la propiedad N.o 1457 de la Avenida José Miguel Infante, en la cantidad de $ 35,000.

VALIOSA TRANSACCION

La Compañía de Seguros Chilena Consolidada, compró a don Luis A. Cariola la propiedad N.o 125 a 137 de la calle Bandera, en $ 1.490,000.

Banco Hipotecario de Santiago

(EN LIQUIDACION)

En cumplimiento de lo acordado por la Junta Liquidadora, con fecha 25 de Mayo de 1925, se avisa a los señores accionistas que desde el 18 de Junio, pueden pasar a la Oficina del Banco Español de Chile, A COBRAR LA CUOTA DE CINCUENTA PESOS POR ACCION.

Se les advierte que deben entregar los títulos.

EL PRESIDENTE.

4—Julio.

Elimine la Debilidad que le Estropea la vida

TOME OTIS Y ROBUSTECERA SU SALUD

Si obtiene Vd. un suministro de OTIS de su farmacéutico y lo toma de acuerdo con las instrucciones, se sentirá fuerte y lleno de vigor y disfrutará cada hora de su vida.

Para toda persona, hombre o mujer, que se encuentra débil, nerviosa o abatida, OTIS constituye una necesidad vital, puesto que produce sangre nueva y restablece el vigor de los nervios.

Cuando sus nervios están sanos todo su cuerpo se encuentra fuerte puesto que los músculos están regulados por los nervios. Nervios vigorosos equivalen a un corazón fuerte, un cerebro de acción rápida y abundancia de energía.

Basta de Mala Salud

Imagínese por un momento la diferencia que le haría si, en vez de ser débil y sufrir de nervios, se encontrara Vd. fuerte y sano.

Imagínese por un momento la dicha de sentir nuevamente el curso de sangre rica y pura en las venas y la contracción de músculos firmes bajo la piel.

Con una robustez semejante vale la pena vivir. Le permite combatir las dolencias y las enfermedades y de esta manera le

Prolonga la Vida

y aumenta sus dichas y felicidades.

Hay miles de personas, hombres, mujeres y niños, en todas partes del mundo que ya han ensayado el preparado OTIS y las cartas que han escrito constituyen evidencia incontestable de los maravillosos resultados obtenidos.

Mujeres lánguidas y enfermizas han tomado OTIS y en algunos días se han transformado en personas de salud rebosante.

Niñas débiles y anémicas han contribuido a demostrar que OTIS produce sangre rica y pura y que proporciona centelleo a los ojos faltos de brillo.

Los hombres que han perdido su fuerza encuentran que OTIS es un fortaleciente que jamás falla y que después de tomarlo han recobrado su vigor y vitalidad. Para recobrar la salud y sentirse bien, tome OTIS. Por un importe insignificante puede obtener un suministro de su farmacéutico.

Otis

Le Proporcionará Salud y Vigor

OTIS es un fortaleciente de fama mundial que da energía, vigor y vitalidad. Constituye un remedio reconocido para la anemia, debilidad, abatimiento, falta de energía, languidez, neurastenia y las debilidades peculiares que indican vejez prematura. Agradable al paladar, poco costoso y puede obtenerse de los Farmacéuticos o droguerías o en caso de dificultad

COTIZACIONES DE METALES

Cablegrama sobre cotizaciones de metales correspondiente al día de ayer:

Estaño: £ 252.10.0 al contado, y £ 254.0.0 a plazo. Bajó 2.76 al contado, y 2.0.0 a plazo.

Cobre Standard: £ 60.5.0 al contado, y £ 61.5.0 a plazo. — 0.5.0 al contado, y 0.2.6 a plazo.

Plata: 31 13|16 d. Subió 1|16.

MATADERO PUBLICO

Los corrales del Matadero encerraron ayer el siguiente ganado para la venta de hoy:

Ganado mayor		Ganado menor	
Bueyes	29	Corderos	840
Novillos	80	Cerdos	511
Vacas	226	Cabros	5
Q. vivos	36	Terneros	95
En vara	112		
Total	483	Total	1.460

PRECIOS DE LAS CARNES

	EL KILO
Carne de buey de 1.a	1.80 a 1.90
Id. id. 2.a	1.50 a 1.70
Id. id. 3.a	0.70 a 1.30
Carne de novillo de 1.a	1.80 a 1.90
Id. id. 2.a	1.50 a 1.70
Id. id. 3.a	0.70 a 1.30
Carne de vaca de 1.a	1.80 a 1.90
Id. id. 2.a	1.50 a 1.70
Id. id. 3.a	0.70 a 1.30
Carne de cordero de 1.a	2.30 a 2.40
Id. id. de 2.a	2.00 a 2.20
Id. id. de 3.a	1.40 a 1.80
Carne de oveja, de 1.a	1.60 a 1.70
Id. id. de 2.a	1.30 a 1.50
Id. id. de 3.a	0.60 a 1.20
Carne de cerdo de 1.a	2.10 a 2.20
Id. id. de 2.a	1.90 a 2.00
Id. id. de 3.a	1.60 a 1.80
Grasa en rama	2.30 a 2.40
Sebo de ovejuno	1.50 a 1.60
Cuero de buey	a 1.70
Id. id novillo	a 1.70
Id. id. vaca	a 1.70
Id. id. ovejuno docena.	60.00 a 100.00

CONSULTORIO

PARA PERROS Y GATOS

SAN ANTONIO 457.—TELEF. 3649
COMPLETO INSTRUMENTAL
Laboratorios, Ambulancia automóvil propios

CONSULTA . . . . $ 5.00
AMBULANCIA (ida y vuelta) 5.00
VISITA A DOMICILIO (para animales grandes) . . 15.00

Dr. L. SCHMIDT HERMAN

CERTIFICO

haberme mejorado de un reumatismo muy grave que me tenía postrado en cama con el Ungüento "Hygromas" del Dr. Gloger, pues con sólo media caja pude andar sin necesidad de apoyo. Quellón, 23—IV—1925. Benjamín Vera, Juez de Subdelegación.

Venta:

BOTICA GREVE

AHUMADA 246, Y BOTICAS PRINCIPALES

MUEBLES

DE COMEDOR, DORMITORIO ESCRITORIO

A precios sumamente bajos, con grandes facilidades en el pago, vende:

LA SAN ANTONIO

MONEDA 952

FRENTE CASA MUZARD

NEURALGIAS
JAQUECAS, GRIPPE
CIATICA, REUMATISMO
Resfríos, Dolores de cabeza y muelas
Alivio inmediato, sin efectos secundarios nocivos
ANTI-REUMATICO
ANALGESICO
SEDANTE
ASCÉINE
Comprimidos de Acido acetil-salicílico, Fenacetina, Cafeína
ASCÉINE
ASCÉINE
De venta en todas las Farmacias

Programa completo para las carreras próximo Domingo en ambos hipódromos

CLUB HIPICO

PRIMERA CARRERA

Premio MELBOURNE.—1,400 metros.—Para caballos de 2 años nacidos en el país que no hayan ganado.—Peso: 54 kilos.—Inscripción: $ 40.—Premio: $ 4,000 al 1.o

Antü Chen	54	Palestro	54
Brandebourg	54	Signorino	54
Esquilo	54	Bachka	52
Flingot	54	Bellísima	52
Nitchevo	54	Jamás	52

SENGUNDA CARRERA

Premio MENINA.—1,400 metros.—Para caballos de 2 años nacidos en el país que no hayan ganado.—Peso: 54 kilos.—Inscripción: $ 40.—Premios: $ 4,000 al 1.o

Ch. Cross	54	Tibidabo	54
L'Epatant	54	Istria	52
Maremoto	54	La Mouche	52
Old Chap	54	Mi Nena	52
Olvidado	54	V. Primera	52

TERCERA CARRERA

Premio MELTONIAN.—1,300 metros.—Para dos años ganadores de una carrera que no sea clásica o reglamentaria.—Peso: 54 kilos.—Inscripción: $ 35.—Premio: $ 3,500 al 1.o

Foguista	56	Maximalista	54
Sin Sabor	56	Notoria II	54
Jenaro	54	Wu-Li-Chang	54
La Circasiana	54		

CUARTA CARRERA

Premio DANIEL CONCHA SUBERCASEAUX (clásico). — 3,200 metros.—Para 3 años y más.—Handicap limitado entre 60 y 45 kilos.—Inscripción: $ 50.—Ratificación: $ 50 el Lunes antes de la carrera.—Premio: $ 10,000 al 1.o

Risa Loca	60	Halagüeña	54
Jolly Fellow	59	Joy Bird	47
Bombero	55	Echekalte	46
Humorist	55	Galloway	45

QUINTA CARRERA

Premio MADELON.—2,000 metros.—Para caballos que desde el 5 de Abril de 1925, hayan corrido y no hayan ganado en distancia mayor de 1,600 metros.—Handicap.—Inscripción: $ 45.—Premio: $ 4,500 al 1.o

Sigma	56	Indian Boy	43
Royal Fox	50	Tacabaya	40
Gorgorito	48	Humorada	40
Jaramago	46		

SEXTA CARRERA

Premio MARCOSOL.—1,400 metros.—Para todo caballo ganador.—Handicap.—Inscripción: $ 35.—Premio: $ 3,500 al 1.o

La Novena	56	Vagual	50
Malesherbes	54	Prisca	49
Predilecta	53	Kelso	48
Bilanz	53	Perillán	47
Itch	52	Indian Boy	45
Samuelito	52		

SETIMA CARRERA

Premio MEDOX. — 1,400 metros. Para todo caballo ganador. — Handicap. — Inscripción: $ 35. — Premio: $ 3,500 al primero.

Gentilhomme	60	Hecatombe	51
Lea	56	Curilafquén	48
Glacé	55	Yerba M	
Almanzor	54	Güira	
Eudón	54	Shackle	
Juerga	53	Notleta	
Grenoble	42	Zapatilla	
Monday	42	Querella	
Alpujarra	40		

HIPODROMO CHILE

PRIMERA CARRERA

Premio ZAPALLAR.—900

Trilum	58	Cagliostr
C. Maduro	56	Carraca
Ravachol	55	Kerry
Monoplano	54	Kea
Tritón	54	Falaz
Fumada	53	Dione
Flautín	53	Alesandr
Avaro	52	Cabro
Juanilla	52	

SENGUNDA CARRERA

Premio ZULPECAR.—900

Scut	58	Lon
Fronteriza	57	Latria
Xaragua	57	Evangelis
Allcmby	56	Yacaré
Lantenac	56	Señora
Pinturera	55	Papirus
Castellano	54	Eclipse
Dado	54	Morgiana

TERCERA CARRERA

Premio ZURITA.—1,500

Náutico	57	Florito
Fan-Fan	56	Pasajero
Jol	55	E. del C
Kintamo	54	Antilla
Papamoscas	54	Xois
Abrantes	51	Silver M
Peloponeso	49	Glenley
Marcola	49	

CUARTA CARRERA

Premio ZARAGOZA.— 1,3 tros.

Turista	57	Long-L
Lacierva	55	Guernsey
One Step	53	Güira
Isócrates	52	Last C
Insecto	51	

QUINTA CARRERA

Premio ZURBARAN.—

Dody	61	Fatalis
L. George	55	Campe
Kamarad	53	Zambo
Eliane	51	Jetta
Regalada	51	

SEXTA CARRERA

Premio ZAMBO.— 1,4

Velada	58	Valver
Rintintín	56	Coqueta
Joselito	52	Smart
Maravedí	52	D. Gu
Alesia	52	Villaja
Peña Blanca	51	Campa
Knave	50	Intaka
Querella	50	

SETIMA CARRERA

Premio ZELANDA.—

Pimpolla	61	Caste
Glacé	59	Lanza
Clarilla	57	Anén
Pitao	57	Fulla
Facuo	56	Corla

TRAJES VESTON SOBRE MEDIDA

Casimires Ingleses, azul, gris, negro luto y fantasía, por Balance liquida

DESDE $ 190

LOZANO

493. — SAN ANTONIO. — 493

CASI ESQUINA MONJITAS

NOTA— Recibe hechuras; trabajo fino.

CEBADA del PA

ESPECIAL PARA SEMILLA

OFRECEN

WILLIAMSON & C

BANDERA ESQ. CATEDRAL

A LOS CARROCEROS, GARAGES, FAB
CANTES DE CARROS Y AUTOBUSES

Cada vez que ustedes compren

Acero para Resortes

insistan sobre la marca inglesa:

"Un Aguila sobre un Globo"

porque el fabricante da la GARANTIA ABSOLUTA que barra logrará:

TEMPLE UNIFORME Y DURO
ELASTICIDAD MAXIMA
ALTA RESISTENCIA A LA RUPTURA

El acero "AGUILA SOBRE UN GLOBO", de "BALFOUR" de primera calidad se encuentra en las casas que venden aceros de primera

Sin duda Ud. visitará la

Casa Edison

DESAPARECE LA MISTERIOSA INCOGNITA DEL AUTO NEGRO

...RO SUBSISTE LA IDEA DE QUE NO HA SIDO EL TRANVIA 17 EL QUE CAUSO LA MUERTE DE LA ANCIANA EN LA AVENIDA DE BLANCO ENCALADA.—AYER SE RINDEN INTERESANTES DECLARACIONES ANTE EL JUEZ DEL CRIMEN

"La Nación" y "Los Tiempos" se ocuparon en el día de ayer de la misteriosa muerte de una anciana desconocida, cuyo cadáver fué encontrado despedazado en las últimas horas de la tarde del Martes, sobre la línea de los tranvías, en el crucero formado por las calles de Blanco Encalada y Ejército.

Tan pronto como la policía se impuso de este hecho de sangre, inició las investigaciones para encontrar algunas huellas que permitieran descubrir el misterio que encerraba esa muerte, pues las primeras declaraciones recogidas en el lugar del suceso, se eliminaba la idea de que fuera uno de los tranvías que hace ese recorrido el que hubiese causado el fallecimiento de la anciana.

Las exposiciones hechas por los vecinos, a los oficiales de policía que primeramente llegaron al sitio donde se encontró el cadáver y que fueron ratificadas ayer en la tarde ante el juez del crimen señor Rondanelli, permiten creer que no ha sido el tranvía el causante de la tragedia.

Y para que nuestros lectores se puedan imponer detalladamente de este misterioso hecho, vamos a relatar los antecedentes que obran ya en poder de la justicia.

LA PRIMERA DETENCION

Como decimos al comenzar, en las últimas horas de la tarde del Martes, un guardián de la 8.a comisaría detenía a Clodomiro González Arratia, maquinista del tranvía N.o 17 de la línea 33 que hacía su recorrido por Avenida de Blanco Encalada esquina de Vergara.

Bajo las ruedas de este tranvía se sacaba el cuerpo despedazado de una anciana de 80 años de edad más o menos, cuyo nombre no se pudo averiguar, culpándose en los primeros instantes como autor de esa desgracia al maquinista González.

Pero las declaraciones dadas por éste alejaron un tanto la idea de que fuera el responsable de ese hecho, pues como a 8 metros de distancia donde se encontró el cadáver, se halló una colcha vieja que tal vez conducía la desgraciada anciana.

El tranvía se había detenido tan pronto como el maquinista notó el bulto y varias personas que inspeccionaron el cadáver expusieron que éste se hallaba completamente helado, lo que indicaba que su fallecimiento ocurrió antes de que llegara el tranvía y no en esos precisos instantes.

LAS PRIMERAS SOSPECHAS

En esos mismos momentos un caballero se acercó a los guardianes que hacían las investigaciones y expuso que él había observado minutos anteriores que un auto negro que corría a regular velocidad por la línea había arrojado de su interior un gran bulto.

Ese mismo caballero exponía que tenía seguridad de que ese gran bulto era el cadáver de la anciana, pues era lo único que se había encontrado en ese sitio y que la llegada del tranvía había permitido descubrir.

Como se ve, la declaración de este caballero cuyo nombre y domicilio indicó al guardián y que se presentó ayer al juzgado del crimen de turno, para exponer lo que vió, es de mucha importancia.

Por su parte, el maquinista expuso que en vista de la oscuridad no pudo descubrir el bulto y sólo conoció su presencia cuando el tranvía estaba sobre él, frenando inmediatamente para detenerse.

González cree que la anciana ha sido atropellada por otros vehículos, ya que ésta se encontraba sin movimiento alguno sobre la vía en los instantes que llegaba el carro.

LO DEL AUTO

Tan pronto como el cadáver fué extraído de la vía y circulado la noticia de la desgracia, un gran número de personas se trasladó al sitio indicado para observar de cerca lo ocurrido.

En los momentos en que la gente hacía toda clase de comentarios, dicen los vecinos, pasó por el mismo sitio por dos veces consecutivas un auto negro que conducía a varios individuos en su interior los cuales observaron, sin detenerse, al grupo que rodeaba el cadáver.

Esos vecinos que lograron tomar el número al auto misterioso, indicaron este hecho a la policía y repitieron ayer su exposición ante el juez del crimen de turno.

Después de pasar y volver a hacerlo, el auto desapareció a toda velocidad alejándose del sitio del suceso.

SE RECOGE EL CADAVER

En la misma noche se dió aviso al juez del crimen de este misterioso acontecimiento junto con los detalles recogidos en esos momentos por la policía.

El juez señor Rondanelli contestó que se recogiera el cadáver y se le trasladara al Instituto Médico Legal.

Se dió cumplimiento a lo ordenado por el magistrado y el cadáver fué conducido a ese establecimiento, quedando en la Avenida Blanco Encalada esquina de Vergara, sólo los comentarios de este suceso que se presenta con caracteres un tanto raros.

La policía citó a todas las personas que presenciaron los hechos y que tenían conocimiento del auto negro para que se presentaran al juzgado del crimen de turno a fin de de extraño en aquellos momentos que explicaran al juez lo que vieron trágicos.

SE INICIA EL SUMARIO

En la tarde de ayer, tan pronto como el juez señor Rondanelli se impuso del parte de la comisaría denunciante, inició en el acto el sumario respectivo que ha de establecer la verdad de estos hechos que han causado profunda impresión en el vecindario donde ocurrieron.

Como se informa en la presente información, se presentaron varias personas a declarar ante el juez las que expresaron que tenían la firme creencia de que se trataba de un atropellamiento efectuado por un auto.

Para creerlo así, se basaban de que tan pronto como el tranvía se había detenido, ellas recogieron los restos y palparon el cuerpo de la anciana, el que ya estaba completamente helado y con todas las características de que su fallecimiento había ocurrido horas antes.

Esos mismos declarantes suponen que el cadáver había sido colocado en la línea para despistar a la policía sus pesquisas.

La importancia de esas declaraciones que fueron dadas a la policía y que se ratificaron ante el juez del crimen señor Rondanelli, han sido tomadas fuy en cuenta por el magistrado que ha ordenado que se practiquen toda clase de diligencias, a fin de poder descubrir este misterio.

NUEVAS LUCES QUE ACLARAN EL ENIGMA

Como se ve, los primeros comentarios de los vecinos de la Avenida Blanco Encalada, que se hicieron respecto de este hecho, se han visto confirmados con las extensas y formales declaraciones dadas ante el juez sumariante en el día de ayer.

En los círculos judiciales que frecuentamos ayer, oímos la misma opinión de los vecinos indicados, pues de las primeras declaraciones que obran en el tribunal se desprenden ya bases suficientes para estimar que en la muerte de la desconocida hay de por medio un hecho que aún permanece ignorado.

Sin embargo, algunos detectives que dieron con el auto misterioso y que interrogaron a las personas que iban en su interior, obtuvieron como respuesta que efectivamente ellos pasaron por allí y como vieran tanta gente, volvieron a mirar el grupo sin detenerse.

En la tarde de ayer recibimos la visita de don Jorge Augusto González Leiva, hijo de la anciana y quien nos manifestó que ésta había salido de su casa a las 5 de la tarde y por las noticias que ha podido recoger cree que ha sido un auto el que primeramente atropelló a la víctima, causándole la muerte.

Todo este misterio será el que debe resolver la justicia en la investigación en que se halla empeñada.

¡Falsificación de Aspirina!

Con motivo de haber encontrado en algunas droguerías un producto que se vende bajo el nombre de Aspirina y que no es tal, avisamos al comercio y al público en general que perseguiremos enérgicamente cualquiera falsificación de nuestros productos, y además el uso indebido de nuestras marcas "Aspirina" y "Cruz Bayer".

Las legítimas tabletas "Bayer" de Aspirina se venden únicamente con el nombre de "BAYASPIRINA" en el TUBO de 20 tabletas cuya cajita tiene en ambos extremos el conocido Sello Amarillo de Garantía con la Cruz Bayer, el SOBRE BAYER con dos tabletas y el SOBRECITO BAYER con una tableta.

Advertimos a los consumidores que solamente comprando estos tres empaques tienen la garantía de recibir el producto legítimo.

LA QUIMICA INDUSTRIAL "BAYER"
WESKOTT & Cía.
Santiago

El muerto electrocutado

EL JUEZ SUMARIANTE ORDENA QUE SE PRACTIQUEN LAS INVESTIGACIONES NECESARIAS PARA ESTABLECER EL HECHO DENUNCIADO

En nuestras informaciones anteriores hemos dado cuenta de la trágica muerte del obrero fundidor Antonio Ginolin Ampuero, ocurrida hace poco en los alrededores de la fundición La Metalúrgica.

Como se sabe, ese obrero fué encontrado muerto electrocutado junto a un cerco de alambres de ese establecimiento.

El juez señor Rondanelli inició el sumario para establecer cómo se produjo esa muerte y ordenó citar a todas las personas que tuvieron conocimiento de ella.

Asimismo dispuso que la Sección de Seguridad inicie las investigaciones correspondientes y que el tribunal necesita conocer.

VIDA OBRERA

Los cursos de la Universidad Popular Técnica

Han continuado funcionando con todo éxito los diversos cursos para obreros que mantienen los centros de Ingeniería de la Universidad de Chile.

De gran importancia para los obreros, sobre todo para los carpinteros, albañiles, gásfiters, estucadores y mecánicos son los cursos de Dibujo lineal, Geometría y Aritmética.

Estos tres cursos están perfectamente atendidos y dotados de toda clase de útiles para los alumnos. El curso de Dibujo cuenta actualmente con reglas, escuadras, tableros, papel, goma, lápices; compaces; etc. En este curso se trata de enseñar especialmente el dibujo de máquinas, ensambles, y todo aquello por lo que los alumnos se interesen aprender.

En los cursos de Automóviles y Electricidad se nota un gran entusiasmo; baste con decir que cada uno de ellos cuenta con más de 40 alumnos.

Próximamente se efectuará en la Escuela de Ingeniería una fiesta que los directores y profesores de la Universidad Popular Técnica, ofrecerá a sus alumnos. En esta fiesta que consistirá en una pequeña velada, se repartirán libros a los alumnos, con el objeto de ayudar así a la cultura de ellos y fomentar el espíritu por la lectura y por aprender.

Continuará abierta la matrícula en la Escuela de Ingeniería, Benavente 850, hasta fines de este mes.

CIGARRILLOS
LA CUBANA
no tienen RIVAL
40 cts
¡fumadlos!
CIA INGLESA DE TABACOS

Unión Industrial del Cuero y Anexos

Cítase para hoy Jueves, al Consejo Central de esta Unión, y se ruega la asistencia de los delegados de personales por haber un punto de suma importancia que tratar, como ser, la situación que se nos está creando con la Ley de Seguro o Invalidez.

El órgano oficial de esta Unión es "Solaridad", y saldrá a más tardar, el Viernes, con un variado y selecto material.

Para el Domingo próximo, 21 de Junio, se cita a esta Unión a una asamblea plena en nuestro local, Nataniel 1054. El directorio está elaborando una interesante labor que requiere el pronto pronunciamiento de todos los organizados.

Junta Central de la Federación de Obreros de Imprenta de Chile

Con un buen programa, esta organización obrera ha preparado para el Sábado una velada a beneficio para su caja social.

Clínica y Laboratorio
— DE —
LUIS A. BRAVO B.

Con los últimos procedimientos modernos, para exámenes y tratamientos.
Atendido únicamente por médicos especialistas en distintas enfermedades.

CORAZON, PULMON Y ENFERMEDADES DE NIÑOS

Especialmente enfermedades venéreas, génito - urinarias e impotencia
Más detalles en la Guía Profesional de este diario.
PUENTE N.º 562

Se soluciona la huelga de la Fábrica Chilena de Calzado

A mediodía de ayer se ha solucionado la huelga que este personal sostenía.

Damos a continuación la nota de los industriales con que se puso término al movimiento huelguista.

"Santiago, 16 de Julio de 1925.— Señores Operarios de la Fábrica Chilena de Calzado.— Presente. —Muy señores nuestros: Acusamos recibo de una nota de hoy, de cuyo contenido nos hemos impuesto.

Estamos conformes respecto de la comisión que Uds. se proponen nombrar, a fin de que se entienda con nosotros para resolver cualquier dificultad que llegue a producirse; pero, siempre así, como les hemos declarado, que esa comisión acuda a tratar con nosotros, fuera de las horas de trabajo.

Respecto de las demás cuestiones insistimos en que Uds. confíen en nosotros, en nuestro criterio y en nuestro espíritu de justicia, para resolverlas en conformidad a ese espíritu.

Sucede que es indispensable entender de una vez por todas, que el interés común está en que reine la más perfecta armonía en esta fábrica, esperamos que las dificultades habidas no se vuelvan a repetir y nos suscribimos de Uds. Attos y S. S.— (Firmado).— p. Fca. Chilena de Calzado A. Magnere.— P. Quiquandón".

Sociedad Unión de Peluqueros

Hoy a la hora de costumbre celebrará sesión ordinaria el Directorio de esta institución, calle Tarapacá N.o 721.

GHIARDO Y Cía.
Castro 70 — Tel. 1893.
Góndola "Berliet"
SE VENDE DE OCASION.
18—J.

PARA RESIDENCIA VENDO

MANZANA RESIDENCIAL.— Espléndida casa con garage, terrazas, gran hall, 10 piezas fuera de anexos, tres pisos, elegante fachada. Precio: $ 250,000. Deuda Caja $ 50,000.
VICUÑA MACKENNA.— Calle Nueva, cerca Alameda, espléndida y moderna casa dos pisos dos casas. Precio: $ 240,000. Deuda $ 60,000.
AVENIDA PORTALES.— Extensa casa bajos, bien tenida. — Precio: $ 160,000.
HUERFANOS.— Elegante residencia. Precio $ 450,000. Deuda: $ 65,000
AVENIDA ESPAÑA.— Elegante y moderna casa dos pisos independientes. Precio: $ 200,000.
MORANDE.— Tres pisos, sólida. Precio: $ 275,000.
AMUNATEGUI.— Dos pisos, 1 casa, elegante, próxima Alameda. Deuda: $ 100,000. Precio: $ 200,000.

Oficina Navarrete.- BANDERA 139

QUE SE HAGA ALGO PARA COMBATIR LA TUBERCULOSIS ENTRE LOS OBREROS

UNA PRESENTACION HECHA AL GOBIERNO DEL CONGRESO NACIONAL MUTUALISTA

A las 9 de la mañana de hoy, la Mesa Directiva del Congreso Mutualista, hará entrega al Ministro de Previsión Social, señor Salas de la siguiente nota:

"Señor Ministro:

El Congreso Nacional Mutualista, organismo formado por la casi totalidad de las sociedades de socorros mutuos de la capital y por las delegaciones de numerosas sociedades de provincias, ha estudiado en sus últimas sesiones el verdadero problema que significa la desatención en que actualmente están por parte del servicio de Beneficencia el enorme número de enfermos de tuberculosis, del país entero.

Ser enfermo de tuberculosos en la actualidad, casi equivale, señor Ministro, a estar condenado a muerte. Los Hospitales le cierran sus puertas, los sanatorios ya creados, en construcción o en proyectos, siguen desde hace algunos años siendo sólo una anhelada esperanza para los pobres tuberculosos.

Si pensamos que esta enfermedad es la segunda en importancia, por ser la que le sigue a la Sífilis por su mortalidad, resalta aún más lo insuficiente de la atención que actualmente se le presta por los servicios de Asistencia social.

El obrero o el empleado que adquiere esta enfermedad, ya sea por contagio u otras causas, está condenado a seguir viviendo en la pocilga del conventillo o en la casa modesta, sirviendo de foco de infección para toda la familia, entre los que hay que contar generalmente niños de corta edad.

Por lo que se refiere a Santiago, no hay otro sitio de reclusión para los tuberculosos que el ya renombrado Hospital San José, con trágica cercanía del Cementerio General.

En atención a estas consideraciones, creemos señor Ministro, que hemos de contar con su esfuerzo para que se haga algo más efectivo por crear en partes alejadas de las grandes poblaciones, con mucho aire y mucho sol, sitios en que puedan ir siquiera algunos de los miles de enfermos de tuberculosis que están condenados cada año a la pena capital, únicamente por la desatención en que hasta aquí han quedado.

Dada la justicia de nuestra petición, tenemos confianza en que U. S. se servirá atenderla.— (Firmados).— **Carlos Alberto Martínez**, presidente.— **Florencio Rosas O.**, secretario."

Unión de Obreros en el Ramo de Mueblería

Se nos pide citar a los siguientes personales para el próximo Domingo a las 10 A. M., Gontault, Muzardt, Sbull Hnos. y Cía. Lda., Bernard, Bisotte, "La España", "La Liverpool" "La Buenos Aires", Gran Bretaña", "Argentina"; Cornejo Hnos., Antigua Nacional, "La Valparaíso", Carret y Airózola, La París, San Vicente de Paul, Inze y Bostelmann, La London y La Industrial, La Vienesa, Goyoaga y Seckel.

En esta asamblea se elegirá la nueva mesa administrativa de la Unión.

Sociedad S. M. Chauffeurs de Chile

Hoy Jueves se llevará a efecto la velada de arte y baile social en esta institución en honor de su vicepresidente honorario, don Rafael Vives, V. Se nos pide invitar especialmente a las instituciones congéneres. Habrá un buen bufet caliente.

Una excelente orquesta amenizará la parte bailable.

Elaboradores de Cigarros Nacionales

El Domingo 14 se llevó a efecto la sesión inaugural de esta naciente institución, eligiendo el siguiente directorio en propiedad: presidente, don Vitalicio Abarca O.; tesorero, Juan Sáez A.; secretario, Carlos Avila; directores, Carlos Moreno y Lorenzo Gálvez. Este directorio queda citado a sesión para el Domingo 21, con el objeto de tomar la promesa reglamentaria y empezar los trabajos de más urgente necesidad, debiendo comunicarse todos los acuerdos a la Sección Valparaíso.

Sociedad Artesanos La Unión

En el local social se reunirán hoy las comisiones de excursiones y deportes a las 8 P. M.

—El próximo Domingo se reunirá el Directorio a las 10 A. M.

Centro Familiar San Miguel

Llano Subercaseaux N.o 157

Hoy, de las 7 1|2 a 11 P. M., habrá baile familiar con una buena orquesta.

Para el Sábado se prepara un gran baile en honor de las Sociedades amigas.

Las Pilas Secas
Columbia
Son de mayor duración

Pueden obtenerse dondequiera a un precio módico; suministran mayor energía por un período más largo de tiempo.

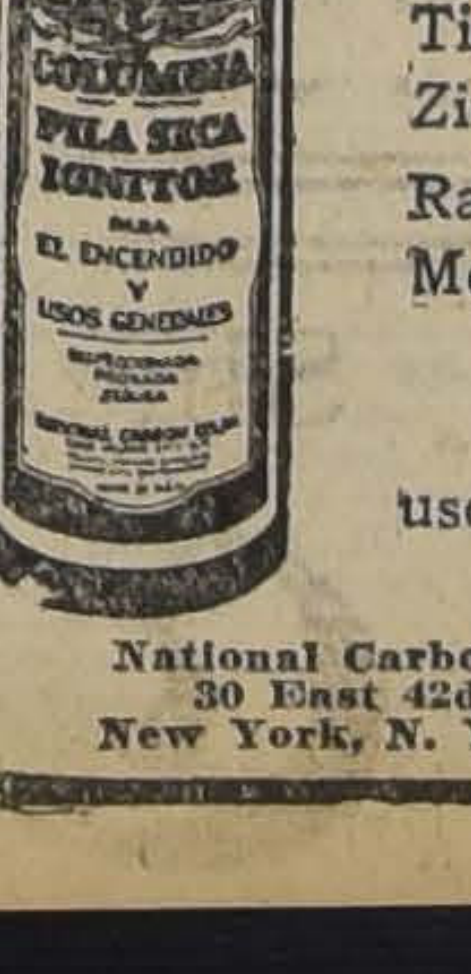

Para
Timbres
Zingalas
Radio
Motores de gas
y
usos generales.

National Carbon Co., Inc.
30 East 42d Street
New York, N. Y., U. S. A.

CITACIONES

Consejo de Alimentación (Sección Comerciantes Ambulantes y Estacionados). — Cita a sesión extraordinaria para hoy en Martínez de Rozas esquina de Bulnes, a las 6 P. M.

Liga de Defensa de Comerciantes. — Cita a sesión de directorio para el Viernes 19 a las 8 1|2 P. M.

Academia Artística La Avanzada. — Se cita a todos los socios para ensayos a las 8 P. M., especialmente a los nuevos socios.

Unión General de O. Metalúrgicos. — Cita para hoy a las 6.30 a todos los establecimientos que componen esta institución.

Asociación del Rodado a Tracción Animal. -- El directorio de esta Asociación celebrará sesión hoy Jueves 18 a las 5 P. M. en la oficina Huérfanos 761, of. 9.

Sindicato de Chauffeurs de Chile — Cita a junta general extraordinaria para el Viernes a las 9 P. M.. Por ser continuación de la del 5, se sesionará con el número que asista.

Conjunto Teatral Santiago. — Cita a ensayo para hoy Jueves a las 8 P. M. en Arturo Prat 1021 altos Coliseo Nacional.

Círculo Arturo Prat de la Unión Nacional. — Hoy Jueves a las 9 P. M. celebrará sesión extraordinaria el Directorio de esta institución.

Cuadro Artístico Teatral Alejandro Flores. — Para mañana a las 9 P. M. está citado todo el elemento de este Conjunto.

Sociedad de Adelanto Local San Eugenio y Mirador. — Cita a junta general ordinaria para hoy a las 8 1|2 P. M.

Federación de Chauffeurs de Chile.—Se cita para hoy, a las 9.15 P. M., a junta de control de cuentas a los señores Ramón García A., Rafael Martínez R. y Juan de Dios Luengo, en su local social, Bandera N.o 839.

Liga Federal de Arrendatarios Tribunales Unidos

(Tenderini 155)

La asamblea ordinaria de mañana

Cumpliendo los acuerdos tomados por el directorio general de esta Liga, mañana deberán concurrir los delegados de los diferentes sectores a la sesión que ha sido convocada por este cuerpo central. Esta reunión se efectuará en el local señalado a las 8.30 P. M. y en ella se tratará una importante tabla de trabajo, que merece la atención de todos los delegados.

COMITE CENTRAL DEL 7.º TRIBUNAL

Este organismo ha citado para el Domingo próximo a todos los arrendatarios de los sectores comprendidos en este Tribunal a una asamblea plena. Esta reunión se verificará en el local de la 4.a comuna, Población Sánchez N.o 888.

Centro Recreativo Artes Gráficas

Con motivo de ausentarse de la capital el vice-presidente de esta institución, don Luis Parra Venegas, sus consocios le ofrecerán esta noche una velada y baile como demostración del afecto y simpatías que ha sabido captarse por su trabajo tesonero y siempre eficaz en pro del Centro y gremio en general.

Centro El Despertar

Hoy se efectuará en el local de este Centro, una clase instructiva para socios y familias del barrio.

Para mañana se ha convocado a asamblea general ordinaria.

SE COMPRA

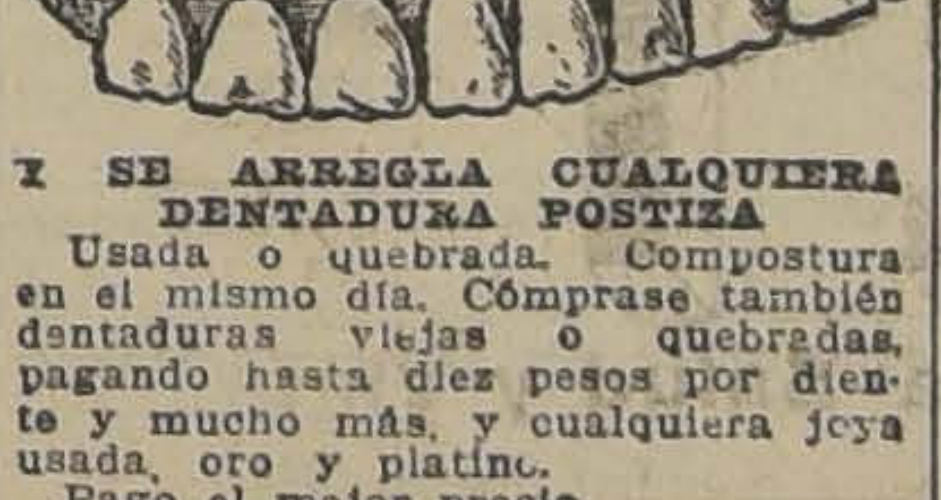

Y SE ARREGLA CUALQUIERA DENTADURA POSTIZA
Usada o quebrada. Compostura en el mismo día. Cómprase también dentaduras viejas o quebradas, pagando hasta diez pesos por diente y mucho más, y cualquiera joya usada, oro y platino.
Pago el mejor precio.
TALLER: ROSAS 1189
ENTRE MORANDE Y BANDERA

Actividades del Centro Camilo Ortúzar

El directorio de esta activa institución ha celebrado últimamente dos sesiones, en las que ha tomado varios importantes acuerdos.

Autorizar la preparación de una fiesta social a beneficio en los salones de la Unión de Empleados de Chile, por los alumnos de la Escuela Nocturna.

Enviar a México y Panamá, notas de acercamiento y diarios en canje de las revistas que se reciben mensualmente de esos países. Otra a la Federación Argentina de saludo con motivo de su aniversario, y otra a San Pablo del Brasil de adhesión a un Congreso que celebrarán próximamente, y contestar algunas recibidas de varios centros del país.

Iniciar las clases del nuevo curso de inglés desde el primero de Julio y avisarlo por la prensa para aumentar el número de alumnos.

No permitir en el hogar social a personas extrañas más de dos veces en conformidad al reglamento.

Agradecer la cooperación prestada por el Conservatorio Nacional de Música en las fiestas del día de Colegio.

Quedan aprobadas dos solicitudes de socios y queda pendiente otra hasta que llegue un informe que se ha pedido a un centro del Sur.

Festejar a dos superiores en los últimos días de este mes.

Prestar toda clase de atenciones al socio señor Benardino Estrella, que se encuentra enfermo.

Ayer se verificaron los funerales del obrero metalúrgico Antonio Guinolin

A las 4.30 de la tarde de ayer se efectuaron con toda solemnidad los funerales del obrero Antonio Guinolin, muerto trágicamente en la Fundición La Metalúrgica. Fué miembro de la Sociedad formada por los obreros del ramo y desarrolló siempre una vasta labor dentro de ella, grangeándose el afecto de todos los que le conocieron.

En el Cementerio hicieron uso de la palabra el obrero **Carlos López**, a nombre de la 7.a Comuna de Arrendatarios, el jefe de taller, don **Manuel Sánchez** por el personal de la Fábrica, y otros amigos del fallecido. Expresaron todos el sentimiento por la pérdida del compañero, en circunstancias tan desgraciadas y recordaron sus dotes de buen amigo que le habían hecho merecedor del mejor aprecio de sus jefes y compañeros.

Bolsa del Trabajo de los Sindicatos Católicos Femeninos

ESMERALDA 848, TELEFONO 2474.—ABIERTO DE 9 A 12 Y DE 2 A 7.30.—LOS SABADOS ABRE SOLO HASTA LAS 12 M.

NECESITO CON MUCHO APURO

Ayudanta de cocina, dos empleadas de comedor, una niñera que sepa coser y una lavandera, para El Teniente. Edad 18 a 25 años, y de buena presencia.

Una empleada seria de buena presencia, para un hotel de lujo, muy central.

Una cocinera joven para el fundo Lo Mata, cerca de Los Leones.

Una cocinera buena y una niñera para el Fundo Polonia.

Una cocinera, aunque tenga niñita, para Los Guindos. (Av. Ossa)

Una cocinera para Lo Espejo.

Una cocinera para el Llano Subercaseaux.

Una institutriz inglesa para un fundo en Almahue.

Una institutriz inglesa que sepa piano, para Las Palmas de Cocalan.

Veinte cocineras buenas, para casas extranjeras, por Pedro de Valdivia, Macul, Ñuñoa, Av. Manuel Montt y San Cristóbal.

Veinticinco cocineras buenas que sepan postres y con puertas adentro para casas de familias muy distinguidas, buenos sueldos.

Cincuenta cocineras formales, para casas de poca familia o matrimonios solos.

5 empleadas de cocina y comedor para casas de matrimonios.

5 ayudantes de cocina con puertas adentro.

Sesenta empleadas de comedor de buena presencia y que sepan muy bien su oficio. Sueldos de 10 a 80 pesos.

Cuarenta empleadas de piezas y costuras que sepan limpiar y aplanchar ropa caballeros. Edad, 25 a 40 años y con buenas recomendaciones.

Treinta niñeras jóvenes de buena presencia y de muy buen carácter, una Nurcey recomendada.

Cuarenta niñas de 14 a 16 años para aseo de cocina y patios.

Cincuenta empleadas para ayudar quehaceres de casas extranjeras.

Cincuenta empleadas de la mano con recomendaciones.

Una señorita peinadora y onduladora que sepa cortar melena.

Un matrimonio sin niños con excelentes recomendaciones de honradez. El para trabajos de aseo en tintorería, ella para costuras de la misma tintorería.— Sueldo $ 260, casa, luz y carbón.

Centro Exequiel Vilches

Cita a junta general extraordinaria para mañana a las 9 P. M. con el objeto de tratar asuntos de mucha importancia.

La comisión de fiestas tiene preparado para el Domingo próximo un baile con orquesta.

Continúan los preparativos para la velada que se efectuará el Sábado 27 del presente en honor de los miembros honorarios de la institución.

La huelga en la Fábrica Magnère

En la tarde de ayer estuvieron en nuestra imprenta los obreros y obreras de la Fábrica Magnère, que como se sabe, se encuentran en huelga desde el Lunes, con motivo de que no fueron aceptadas las tarifas de salarios que solicitaban.

En asamblea plena celebrada por los obreros en calzado de la Fábrica Magnere, se aprobó un voto en el sentido de no mantener comunicación con la firma indicada hasta no recibir una contestación precisa sobre el pliego que le ha sido presentado. Esto fué lo que nos manifestaron.

Somatose
BAYER
Tónico reconstituyente y aperitivo.

BLANQUETE FINO PARA EL CUTIS

Absolutamente inofensivo. Leche a base de arroz y cera. Pone el cutis de una blancura muy natural. Hace desaparecer rojeces y puntos negros, hermoseando de una manera MARAVILLOSA.

EL FRASCO DE $ 15, REBAJADO A $ 10.

SANTO DOMINGO 1280.— CASA PARTICULAR

Consultas gratuitas por señora especialista en belleza del cutis.
30—J.

Compre un BORSALINO
a Capellaro

Casa Edison
¿Dónde está?

AVISOS ECONOMICOS

1.—Avisos judiciales

REMATE. — POR ACUERDO DE los herederos de don Dionisio Farías Toro, ante el compromisario don Guillermo Munita Portales, el 26 del presente mes a las 3 P. M., en la oficina del actuario notario D. J. V. Fabres, Morandé N.o 226, se rematarán las propiedades siguientes: Casa y sitio de la calle Cochrane N.o 1630, de esta ciudad por el mínimum de $ 23,000; y casa y sitio de la calle Huemul N.o 1887, de esta ciudad por el mínimum de $ 20,000. Los precios se pagarán la mitad al contado y la mitad a 6 meses plazo con el 8 o|o de interés anual. Demás bases y antecedentes en la notaría indicada. 19—J

POR RESOLUCION DEL SEGUNDO Juzgado Civil se ha declarado en quiebra a don Walter Hagemann, Av. Villagra 333. Se nombró Síndico provisional a don Manuel Merino y se fijó para la primera Junta de Acreedores el día 17 de Julio a las tres P. M.— El Secretario. 18—Julio

EL QUINTO JUZGADO CIVIL CON fecha catorce de Mayo de este año ha declarado en quiebra a la Sociedad Rattinoff y Cía., y a los socios que la forman, designando síndico provisional a don Gustavo Silva Campo. Se ordenó citar a los acreedores a la primera junta que tendrá lugar el 21 de Julio próximo, a las dos P. M.— E. Echeñique C., secretario. 20—Jn.

QUINTO JUZGADO CIVIL. EN SOlicitud del síndico de la quiebra Rattinoff, en que pide se adelante el día designado para la primera junta de acreedores, el juzgado proveyó: "Como se pide, y se señala la audiencia del primero de Julio próximo a las dos P. M. y habilítanse los días feriados para las publicaciones y fijación de cartel. Santiago, veintiocho de Mayo de mil novecientos veinticinco. — E. Echeñique C., Secretario." 30 J

QUIEBRA ARAGAY Y PASSALACQUA Ltda.— Por resolución del señor Juez del 4.o Juzgado Civil de fecha 9 de Mayo en curso, se declaró en quiebra a esta Sociedad, designándose para la primera Junta de Acreedores el 17 de Junio próximo, a las 3 P. M. Se nombró Síndico provisorio a don Miguel A. Feliú. —El Secretario. 30—J

QUIEBRA DE EUGENIO DE GEllert.—Por resolución de fecha nueve del corriente se declaró en quiebra al comerciante de esta plaza, señor Eugenio de Gellert y por resolución de fecha diecinueve del presente se fijó como fecha de cesación de pagos el día seis del presente mes. Se publica el presente aviso en conformidad a la ley.—Quillota, 30 de Mayo de 1925.—**J. M. Romo C.** Jul.-31

QUIEBRA DE EUGENIO DE GEllert.—Por decreto de fecha nueve del presente, el señor juez letrado de Quillota ha declarado en quiebra al comerciante de esta plaza, don Eugenio de Gellert, y nombró síndico provisional a don Rafael Pinochet C. Se fijó el 16 de Julio próximo, a las tres de la tarde, para la primera junta de acreedores. Se designaron los diarios "La Unión" de Valparaíso, "La Nación" de Santiago, y "El Quillotano", para hacer las publicaciones legales. Para los efectos legales se publica el presente.—Quillota, Mayo 12 de 1925.—**J. M. Romo C.** Jul.-31

VENTAJOSO REMATE. — POR acuerdo de los interesados en la liquidación de la sociedad conyugal habida entre doña Eleuteria Cabezas y don Adolfo Rubio, y partición de los bienes quedados a su fallecimiento, el 23 de Julio próximo, a las 3 P. M., se rematará en el estudio del compromisario don Ambrosio Montt Wilms, calle Compañía N.o 1207, el inmueble calle Nataniel N.os 1483 al 1491, de esta ciudad, por el mínimum de $ 22,000. Demás antecedentes en el estudio del compromisario. Los edificios tienen un horno de panadería. 22 Julio

5.o JUZGADO CIVIL. — QUIEBRA Alfredo Ratinoff. — En solicitud presentada por Dante Piglicampi, verificando un crédito por $ 9,000 y pide preferencia para el pago de $ 2,000 por sueldos, el juzgado proveyó: A lo principal, téngase presente el crédito y respecto a la petición de preferencia, como se pide con citación, a los otrosíes, como se pide.— C. Valdovinos. — C. Covarrubias O."

REMATE. — EN LA QUIEBRA de don Reinaldo Huber, cuaderno de Concurso especial de hipotecas a solicitud del síndico, el señor juez del quinto juzgado en lo civil ha señalado el veinticinco del próximo mes, a las dos P. M. para que tenga lugar el remate del lote que queda de trece mil metros cuadrados, por el mínimum de doce mil pesos, debiendo los postores acompañar boleta de dos mil seiscientos pesos. Demás bases y antecedentes en el cuaderno expresado de la quiebra de don Reinaldo Huber. — El Secretario. 23—J.

QUIEBRA REINALDO HUBER. — En el Concurso Especial de hipotecarios se ha presentado el síndico pidiendo se apruebe la cuenta que presenta sobre los créditos hipotecarios. El 5.o juzgado proveyó: "Como se pide con citación". En otra solicitud acompaña unos recibos y pide se tengan presente y por el otrosí solicita se apruebe la cuenta de gastos. El juzgado decretó: "A lo principal, téngase presente y el otrosí, como se pide con citación". —El Secretario.

2.—Arboles y plantas. (Compra y venta)

¡ATENCION! PARTICULARES Y Criaderos de Plantas, encontrarán venta permanente grandes partidas tinas de maderas, todas dimensiones, finas y ordinarias. Especialidades jardineras, pedestales de lujo en todos los estilos, precios sin competencia. No olvidarse: Libertad 18. 25-J.

QUINTA DE ARBORICULTURA, árboles todas variedades, precios muy bajos. Pida catálogo. Delicias 1257. 20-J

3.— Antomóviles, afines y accesorios. (Compra-venta y composturas)

¡AUTOMOVILISTAS Y AUTOBUS Ford! reparaciones, ajustes de motores, cambios de balatas, diferenciales y soldadura oxígeno, trabajos rápidos, vulcanizaciones, forros, cámaras, ventas de repuestos legítimos Ford. Casa Bazáes, San Pablo 3236. Garage El Progreso, Martínez de Rozas 3250. 19 J

OCASION CHANDLER SEDAN, 7 asientos, magnífico estado, muy apropiado taxímetro, facilidades, realizamos. Escobar y Ebell. Delicias 1327. 19—J

COMPRO CARROCERIA GONDOLA. San Isidro 1823

BUICK 1922, TURISMO, SIETE asientos, perfecto estado, realizamos, Escobar y Ebell. Delicias 1327. 19—J

15 AUTOMOVILES, CAMIONES, Etc. todos en perfecto orden de marcha, de todos tipos y precios, facilidades a firmas solventes, tenemos en exhibición en la Exposición de Automóviles. Escobar y Ebell. Delicias 1327. 19—J

RADIADORES ARREGLO; TRANSformaciones. Gálvez 188. J—18

GONDOLA REGALO 4,000 ACTUALmente en servicio. Avenida Argentina 155, Valparaíso. 18-Jun.

GONDOLA BROCKWAY, EN PERfecto estado vendo con grandes facilidades de pago. H. Cádiz. Delicias 2456. 18—J

VENDO UNA TUPI GRANDE CON repuestos y motor eléctrico A. E. G. de 12 H. P. San Isidro 142. J-18

VENDO CARROCERIA CON BUEna clientela, trasmisión eléctrica. Recoleta 1343. 19—J.

AUTO DODGE 7 ASIENTOS, PERfecto estado, dos neumáticos de repuesto vendo de ocasión. San Pablo 1.400 esquina Amunátegui. 19—J.

COMPRO CAMION DE DOS RUEdas en muy buen estado. Tratar: Avenida Matta 638. J-18

CAMION, PARA DOS TONELADAS, tenemos orden de comprar, de ocasión; Escobar y Ebell. Exposición de automóviles, Delicias 1327. 19 J

CON $ 5,000 AL CONTADO PODEmos entregar un chassis camión Republic, modelo 75, especial para autobús, saldo facilidades. Escobar y Ebell. Delicias 1327. 21 J

VENDO CARROCERIA NUEVA, camión barato. San Pedro 1446 19-J

FORD CARROCERIA HUEVO 4 asientos, 3,800 ocasión, 10 de Julio 444. 19-J

AUTOMOVIL DODGE VENDO BAratísimo. San Ignacio 169.

COMPRO CARROCERIA GONDOLA Ford de ocasión. Ofertas: Lucio Cuadra 299. Ñuñoa.

COMPRAMOS AUTO ELEGANTE, de ocasión. Casilla 2456.

MOTOCICLETA HARLEY DAVIDson, excelente estado, véndese de ocasión. Brasil 375. 19—J.

ALAMOS COMPRO, CASILLA 1385. J—19

CHASSIS CAMION FORD SE VENde o permuta por Ford turismo. Maule 974. J—19

VENDO GONDOLA REPUBLIC, REcorrido Matadero. San Antonio 830. J—19

GONDOLA FORD REGALO OCAsión. 10 de Julio 444. J—19

GONDOLA REPUBLIC, POCO USO, vendo $ 15,000. Recorrido Pila-Mapocho. Delicias 3992. 19—J.

FORD COMPRO, PAGO CON CASA nueva o rico piano concierto, abono diferencia si hay. Huérfanos 1261. J-21

VENDO GONDOLA FORD 4168, trabaja línea Palma, en perfecto estado. Tratar Cumming 1062. 23—J.

GONDOLA PEUGEOT, GARANTIda, por viaje vendo. Exequiel Fernández 831, Ñuñoa. 19—J.

CHOFER PARA FORD TURISMO, necesito. Nataniel 904. J-19

VENDO BARATO CAMION, FIRme, 2 ruedas con arneses para dos caballos, adecuado bodega. Nataniel 601. 20—J.

VENDO STUDEBACKER. ESPEranza 8. J-19

VENDO AUTO FORD NUEVO, con partida, 4 asientos, 6 ruedas discos. Erasmo Escala 3096. J-20

4.—Animales. (Compra y venta)

VACAS, TERNERO CHICO VENDO San Francisco 990. 20 J

6.—Alhajas y joyas. (Compra-venta y composturas)

PESOS, CHAUCHAS, PAGO 20 Y 80 por ciento; Joyería Mella. San Antonio 30. 18—Jn.

7.—Aves y pájaros. (Compra y venta)

HUEVOS PARA INCUBAR, LEghorns americana, vendo Irarrázaval N.o 32 Peñaflor. J-18

CATALANAS. HUEVOS GARANTIdos, catalanes, muy finos, $ 8 docena. P. Kaulen. Graneros. 20 J

PAVOS GORDOS DE MECHON recién llegados del sur, se venden a $ 15 en Ibáñez 479. 19—J.

HUEVOS FRESCOS, CIENTO 50.00. Copiapó 1044. Teléfono 3904.

8.—Avisos varios

COMPRO COCINAS, AUN DETERIOradas, Eyzaguirre 541. 26 J

FABRICA DE SOBRECAMAS ESpeciales, para colegios y hospitales tenemos desde $ 17. Maestranza 392. 30—Jn.

FAJAS DE GOMA, SE VENDEN Y arreglan, precios bajos. Morandé 850. 19—J

LECHE DESCREMADA VENDO cualesquiera cantidad. San Martín 241. J-18

COMPRAMOS!!; COBRE, BRONCE, zinc, etc. Broncería Bove: San Antonio 46. 21 J

CONVENTILLOS Y CITEES TOMO en arriendo. Doy garantías. Merino. Casilla 2346. 18-J.

TRADUCCIONES, INGLES - ESPAñol. Eugenio Garcés. Huérfanos 1433 18—J.

A LOS DUEÑOS TIENDAS O FAbricas, nos encargamos coser ropa blanca señoras y niños, tengo máquina y personal; ofrezco garantías San Isidro 657, casita 3, señoritas Cárdenas. 20 J

SOLICITUD DE CONCESION.—EN cumplimiento del artículo 5.o del decreto-ley número 342, se publica la siguiente solicitud: Luis Lagarrigue a V. E. respetuosamente expongo que, a virtud del decreto-ley número 342, de 13 de Marzo de 1925, solicito de V. E. la concesión para construir líneas metropolitanas subterráneas, con tracción eléctrica, para el servicio urbano de

mldad al trazado que indico: a) Esta red de metropolitanos se compondrá de tres trazados independientes; el primero recorrerá la Alameda de las Delicias entre las plazas Argentina e Italia; el segundo se extenderá desde el Matadero hasta la Plaza Chacabuco, y el tercero formará una circunvalación intermedia en la ciudad; b) El plazo para presentar los planos definitivos del primer trazado lo estimo en ocho meses. Para el segundo trazado solicito un plazo de año y medio. En cuanto al tercer trazado, no será posible elaborar su proyecto definitivo hasta que se apruebe el plano de transformación de Santiago y se conozca el trazado de las avenidas diagonales y demás que se consultan. En cuanto se cumpla la condición indicada, solicitaré de V. E. el plazo necesario para presentar el estudio y planos definitivos de ese circuito del Metropolitano. c) El plazo para iniciar los trabajos, después de aprobados los planos definitivos, lo estimo en un año para el trazado de Alameda y en tres años el plazo para terminar las obras, después de iniciadas. El circuito Matadero-Chacabuco se iniciará al terminar el de Alameda y su plazo de construcción será de cuatro años. El tercer circuito se iniciará al terminar el segundo, si ya ha sido aprobado el plano de transformación de Santiago y la duración de los trabajos será de cinco años. d) El capital se constituirá por emisión de acciones totalmente pagadas y por emisión de obligaciones en conformidad al artículo 17 de la ley número 342, en las proporciones que se fijarán al presentar el proyecto definitivo. El capital inicial será el que corresponda al valor calculado para el trazado Alameda. Se procederá en la misma forma respecto a los dos otros trazados. Se acompañan los documentos que exige la ley. Solicito de V. E. que tenga a bien otorgarme esta concesión por el mayor plazo que permita la ley, en vista de la naturaleza especialmente costosa de esta clase de obras.—Luis Lagarrigue. J-24

9.—Contadores

CONTADOR EXTRANGERO, EXPErimentado, especialista en balances e inventarios, ofrece servicios por horas. S. Casilla 3645. 18—J.

10. — Casas, departamentos y piezas amobladas. (Ofrecidas y buscadas)

PIEZA AMOBLADA ARRIENDASE Camilo Henríquez 351. 18 J

NECESITO CASITA O DEPARTAmento amoblado independiente, para matrimonio solo. Casilla 28. Correo 11. — E. A. 18—J

DESEO ARRENDAR DEPARTAMENto amoblado para matrimonio para el 1.o dirigirse Arturo Espósito. Casilla 3927. 18—J.

CENTRAL ESPLENDIDO DORMItorio amoblado a extranjeros. Consultorio médico, arriéndanse. Datos: Merced 814.

11. — Casas, departamentos y piezas sin muebles. (Ofrecidas y buscadas)

Casas

DEPARTAMENTO INDEPENDIENte, con baño necesita caballero solo. E. T. O. Casilla 81-D. 20—J

150, 180, 255 Y 320 ARRIENDASE casas nuevas con todo confort. A cuadra y media del río. Avenida La Paz 283. 18-J

CASA MODERNA EN PRIMER PIso se arrienda en Esperanza 360, llaves en Esperanza 370. Canon 450 pesos mensuales. J—18

ARRIENDO CASA SIETE PIEZAS, cocina, baño, dos patios. Mapocho 3478. 20-J

CASA NUEVA ARRIENDASE $ 400. Grajales 1962. 20—J

$ 350, MATUCANA 789, ALTOS, 7 piezas, hall, dependendencias, electricidad; gas; baño; pisos encerados. Llaves: San Pablo 2190. Tratar: Alberto Brunell, Morandé 323. 19—J

ALTOS ESQUINA; 7 PIEZAS, MUY asoleadas, frente a calle Huérfanos; dependencias, etc. Canon: 450 pesos. Llaves: Huérfanos 3220. — Tratar: Alberto Brunell. Morandé 323. 19—J

$ 325 ARRIENDO CASA EN ALTOS, 7 piezas fuera de servicios. Maestranza 94. Verla únicamente de 2 a 4 P. M. J-19

200, ARRIENDO COMODA CASA. Lacunza 1418. Tratar: Cochrane 433. 19—J.

ARRIENDO CATEDRAL 2962 CASA altos. Verla tratar 2986. 18—J.

TENGO NUMEROSOS PEDIDOS DE clientes muy solventes para arrendar casas centrales, de $ 500 a 900. Adriasola. Morandé 235. J-19

ARRIENDASE CASA, AVENIDA Inglaterra 1095. 18 J

ARRIENDO CASA RECIEN REfaccionada, Avenida Irarrázaval 653. 18 J

$ 280 ARRIENDO ESPLENDIDOS bajos. Vera 547. 18—J.

MATRIMONIO EXTRANJERO DEsea arrendar casa, barrio Providencia o Recoleta Canon hasta 230 pesos. Dirigirse F. D., casilla 4006. Santiago.

CASA NECESITO, DE 3 a 4 HABItaciones, asoleada, cerca de carros o camiones; canon hasta 180 pesos, desde 1.o de Julio Casilla 13274, correo 15. 19-J

FAMILIA EXTRANJERA NECESIta para 15 Julio, casa bajos, con 7 piezas, barrio Providencia, cerca Plaza Italia. Dirigirse, casilla 1762. 19-J

ARRIENDO $ 600 BUENA CASA altos, Catedral esquina Cueto; 12 grandes piezas recién empapeladas; toda comodidad; verla y llaves: Cueto 509 9 a 11 y 2 a 5. 20-J

$ 850 LONDRES 73, FRENTE A La plazoleta. Espléndida casa en altos, nueva, gran hall, salón, escritorio, comedor, cuatro dormitorios y dos para servidumbre, tres toilette y dependencias.

ARRIENDO ELEGANTE CASA moderna, poca familia, $ 350. San Francisco 509, de 2 a 5. 19-J

NECESITO CASA CENTRAL, BAjos, 1.o Julio, seis piezas, canon, 250 a 300, dirigirse: Cochrane 205. 20-J

$ 460 ARRIENDO CASA MOLINA

$ 175 ARRIENDASE CASA CINCO piezas con hall, patio. Sierrabella 1367. 19-J.

$ 200, EN ROSAS, ARRIENDASE casa, cuatro piezas. Maipú 706. 18—J.

390 PRECIOSA CASA CHICA, SALA baño instalado. Bellavista 0537. 24-J

ARRIENDO EN $ 300 COMODA casa, 8 piezas, electricidad, gas, etc. Verla: Calle Doctor Bruner N.o 661, media cuadra de Lira.

CASA ESPLENDIDA, CATORCE departamentos, Bascuñán 239 tasación bancaria 63,000, véndese 60,000 con facilidades. Muéstrase 2 a 5.

DESEO ARRENDAR CASA VIEJA, 7 u 8 piezas entre V. Mackenna y A. Prat y entre Delicias y 10 de Julio. Delicias 745. 20—J.

CASA CENTRAL NECESITO DE 6 a 8 piezas, hasta $ 220. Dirigirse a Santelices. Rosas 1883.

$ 300 ARRIENDO LINDA CASA, servicio completo, luz eléctrica. Carmen 1395.

SE ARRIENDAN CASAS DECENtes, con todas comodidades. Avenida Central 15, Subercaseaux. J-19

NECESITO CASITA 4 PIEZAS, BArrio Estación Alameda. R. C. P. Correo 2. J-20

ALTOS COMODOS MUY ASEADOS, arriendo. Andes 2749. J-22

Departamentos

ARRIENDO DEPARTAMENTO piezas, Puente 617. 18—J

DEPARTAMENTO DOS PIEZAS con toilette sin pensión y sin muebles, con salida independiente a la calle, necesito. Inútil escribir sin estos requisitos. Canon doscientos pesos. Casilla 3103. J-19

DEPARTAMENTOS ARRIENDO 2 y 4 piezas. San Diego 420. J-18

DEPARTAMENTO A LA CALLE, independiente con 3 piezas y sala de baño, se arrienda a profesional o extranjero. Verla de 10 a 12 y de 2 a 4 en Amunátegui 757. J-19

ARRIENDO DEPARTAMENTO balcón, con toda comodidad, comida sana, precio módico. Bandera 236.

$ 120 ARRIENDASE DEPARTAmento tres piezas. Román Díaz 750. J—19

Piezas

MATRIMONIO SOLO ARRIENDA una o dos piezas sin muebles. Cienfuegos 262. 15—J

ARRIENDO UNA PIEZA, SAN ANtonio 255. 18—J

ARRIENDO DOS O TRES PIEZAS sin muebles. Blanco Encalada 1725. 18—J.

ARRIENDO PIEZAS A SEÑORITAS solas, casa respeto, del 20 adelante, García Reyes al llegar Moneda. Informarse carta, A. Rojas, Casilla 81 D. 20 J

ARIENDASE PIEZAS BALCON calle. Alameda 2766. 21—J.

ARRIENDO MAGNIFICAS PIEZAS a la calle a caballeros solos García Reyes 49. 20-J

SEÑORA HONORABLE ARRIENDA piezas limpias asoleadas, balcón. — Prat 66.

ARRIENDO PIEZA, SAN ANTONIO 265. 20 J

ARRIENDO UNA PIEZA CON balcón a persona sola. Gálvez 316.

ARRIENDO UNA O DOS PIEZAS sin muebles. Blanco Encalada 1625. J-1r

ARIENDASE PIEZA A PERSONA sola. Ricardo Santa Cruz 760, casa 13. 23—J.

SE ARRIENDA UNA PIEZA GRANde con luz eléctrica. Arturo Prat 173.

ARRIENDO PIEZAS. SANTA ROSA 32. J-20

13. — Compra y venta de negocios

VENDO PENSION DOS BANDEras. M. Montt 2918. 18—J.

VENDO LAVANDERIA DE OCAsión por viaje urgente al Norte, con muy buena clientela, bien instalada. Serrano 241. J—18

VENDO DOS PELUQUERIAS. SAN Diego 1859. J-18

1,900 REGALASE LA PENSION, frente al Matadero, por ausentarme, urgente al Sur. Franklin 987. 27—J

SE VENDE LA GRAN CARNICERIA Santiago, por cambiar residencia su dueño, 10 de Julio esquina Camilo Henríquez. Arriendo barato con contrato. 18-J

VENDO EL ANTIGUO Y ACREDItado almacén de abarrotes, frutos del país y mercería situado en Providencia frente a Pedro de Valdivia, ventas comprobadas, largo contrato, tratar con su dueño en el mismo negocio. Providencia 2258. (sin comisionistas). 20—J.

POR NO PODER ATENDERLO vendo almacén en Cisterna. Datos San Diego 2101. 18—J.

SE VENDE PENSION CON CLIENtela. Franklin 1172. J—18

SE VENDE POR ENFERMEDAD almacén Rivera, poco capital. Calle Rivera N.o 1609. 18—J.

SE VENDE ALMACEN ABARROtes o se permuta por góndola. Andes 3501. 21 J

COCINERIA A PRUEBA, VENDO. San Pablo 3359. 18—J

RESTAURANT CON PIEZAS, PARA alojado, vendo. San Pablo 3320. 18—J

OPORTUNIDAD, VENDESE ALMAcensito esquina; local barato Carmen 1451.

DESEO COMPRAR FABRICA DE fideos en Santiago o provincia. Detalles casilla 116.

VENDESE ESTABLO NUMEROSA clientela, Maipú 35. 21 J

SE VENDE UN ALMACEN MAS O menos $ 1.500 por no poderlo atender su dueño. Lira 1598.

VENDO COCINERIA, BUENA clientela, por no poderla atender. Blanco Encalada 2535.

VENDESE NEGOCIO DE MODAS, acreditado, por enfermedad. Cas-

VENDO CARNICERIA. LIBERTAD 1011. 19—J.

EN BARRIO MUCHO PORVENIR, en toda la pasada funicular del Cerro, vendo gran frutería, verdulería, bodega, pensión, con patente bebidas alcohólicas. Venta diaria: 300 pesos, comprobadas. Pío IX, esquina Dardignac. J-19

VENDO CASA DE CENA EL FARO en San Pablo 2384, por enfermedad de su dueño. J—20

SE VENDE UNA PELUQUERIA DE ocasión. Victoria 1038. J-19

VENDO BAR, LIBRE 200 METROS; venta mensual 10,000. Datos: Lira 650.

POR NO PODER ATENDER, VENdo negocio en Camilo Henríquez 557 19—J.

DULCERIA SE VENDE UNA ACREditada en Valparaíso. Serrano 11. J-23

EN VIÑA DEL MAR SE VENDE la Frutería Francesa. Calle Valparaíso 515. J-22

$ 1,500 VENDO NEGOCIO APTO para modas o paquetería. Compañía 1655. J-20

SE VENDE UN NEGOCIO CHICO con derecho a posesión Porvenir 859. 20—J.

VENDO FABRICA DULCES, MAquinaria eléctrica de sustancias actualmente trabajando. Avenida Matta 1484. 19—J.

OCASION UNICA. — VENDESE en Rancagua, el Gran Hotel Central, por ausentarse su dueño al extranjero. Es el mejor de la zona, y que el deja más utilidades anuales. 25—J

VENDESE OCASION NEGOCIO menestras, buena situación, arriendo barato. Baquedano 783.

SE VENDE PENSION BARATA, por enfermedad de su dueño, en muy buena situación. San Pablo 3389. J-19

IMPRENTA CHICA, VENDO. LIbertad 1332.

ESTABLO VENDO, CON O SIN VAcas, numerosa clientela, contrato largo. Purísima 201. 18—J

VENDO ALMACEN MUY ACREDItado, por no poderlo atender. — Jofré 320. 18-J

POR NO PODER ATENDER VENdo acreditada pensión. Avenida La Paz 31. 19-J

POR NO PODERLO ATENDER vendo almacén poco capital en buena situación. San Pablo 2419. J-19

SE VENDE LA BODEGUITA LA Porteña, venta comprobada. San Pablo 2316. 18—J.

¡FIAMBREROS! ¿QUIEREN HACERse ricos? Con solo $ 6.000 al contados lo conseguirán comprando una gran Fiambrería y Dulcería en San Felipe que produce $ 24.000 anuales. Pedir pormenores a C. Pérez. Casilla 205. San Felipe. 19—J.

VENDESE LA ACREDITADA PEScaderías La Porteña, Artesanos esq. Salas, por no poderla atender su dueño, precioso negocio, superior a cualquiera otro, puede adquirirse con poquísimo capital. Tratar de 10 a 12 de la mañana. 19—J.

SE VENDE UNA CARNICERIA Av. Pedro Montt esquina Huemul, la única en el barrio, arriendo barato. 19-J

VENDO NEGOCIO ABARROTES, mucho porvenir. Tratar: San Diego 1706. 19-J.

OCASION: POR NO PODER ATENder vendo magnífico negocio esquina sin competencia, cómoda casa habitación, arriendo muy barata, local apropiado. Frutos del país. Nataniel 601. 19-J

VENDO ALMACEN UNICO EN cuatro esquinas. Cueto 601. J-19

SE VENDE SOMBRERERIA SEñoras. Delicias 2021. 19—J

VENDO NEGOCIO PUESTOS VArios. Maipú 53. 18—J.

VENDO PENSION STA. ANA, ANtigua, acreditada, buena clientela. Sotomayor 102. 19—J.

VENDO PUESTOS VARIOS. MAGnífica posesión. Cochrane 1029. 18—J.

PUERTO DE SAN ANTONIO, VENdo negocio abarrotes, poco capital. Dirigirse: a A. C., San Antonio. 18—J

VENDO ACREDITADA CARNICEría El Bien Avenido, buen reparto, venta mensual $ 8,000, arriendo barato, contrato tres años. Irarrázaval 1214. Acepto socio o arriendo 19 J

VENDO DOS CARNICERIAS. TRAtar, Independencia 428. 20-Jun.

VENDO INDUSTRIA LUCRATIVA. Doy a prueba, poco capital. Quintana 428. 20-Jun

VENDO LA ANTIGUA PENSION Italia en Chile, San Diego 855. 20-Jun.

14.—Citaciones

COMPAÑIA AURIFERA LAS DIchas.—Por acuerdo del directorio y en conformidad con los artículos 31 y 32 de los Estatutos, cito a los señores accionistas para el Viernes 19 del presente, a las 4 P. M., en las oficinas de la Compañía, edificio Banco Anglo Sud-Americano, 5.o piso, oficina 19, con el objeto de someter a su consideración la disolución anticipada de la Sociedad mediante la enajenación de su activo y pasivo a la Sociedad Minera de Las Dichas. — El presidente. 19—J

15.—Cuerpo de Bomberos

1.a COMPAÑIA DE BOMBEROS.— Cito a la compañía a reunión extraordinaria para el Sábado 20, a las 5 P. M. Tabla: Reforma del Reglamento, admisión de voluntarios, renuncia del teniente 2.o y elección a que haya lugar.—El secretario.

3.a COMPAÑIA DE BOMBEROS. — Bomba "Claro y Abasolo". — Cítase a la Compañía a Academia General para hoy día Viernes 19 del presente, a las 9.30 P. M. Uniforme de trabajo. Reunión en el Cuartel. —El Ayudante.

11.o COMPAGNIA DI POMPIERI "Pompa Italia".— Cito alla sezione Pompa ad accademia per Vernedì 19 c. m., alle ore 21 1|2 reunione in Quartieri Tenuto di lavore.— Il Ca-

12.a Cía. DE BOMBEROS.—"CHIle Excelsior".— Cítase a la Compañía a academia y ejercicio para el Viernes 19 del presente, a las 9 1|2 P. M. Uniforme de trabajo. Reunión en el cuartel.— El Ayudante Accidental.

16.—Dentistas

CLINICA DENTAL PRAT 578. Atiéndenla tres dentistas. Extracciones absolutamente sin dolor; dentaduras, composturas, rápidas. Facilidades pago. Atención nocturna. Jl. 10

726, ALAMEDA, CURACION PIOrea alveolar, planchas, extracciones, coronas. Enrique Villarroel. 20 J

GABINETE DENTAL, SAN DIEGO 964. Extracciones tres pesos. Trabajos rápidos, económicos. Dentista titulado Chile, Europa. J-21

CLINICA DENTAL, DELICIAS 880. Métodos americanos, europeos, trabajos, curaciones indoloras. Sección económica personas no puedan gastar mucho.

17.—Escuelas de choferes

ESCUELA PRACTICA DE CHAUFfeurs mecánicos, cursos rápidos diurnos, nocturnos. Vicuña Mackenna 456. J-27

18.—Extravíos y hallazgos

GATO DE PERSIA, RUBIO, EXtraviado el Domingo 7, buena gratificación a quien lo devuelva a San Cristóbal 352. 20-Jun.

HABIENDOSE EXTRAVIADO LA libreta de la Caja de Ahorros N.o 20894, queda sin valor por dar el presente aviso. 18-Jun.

GRATIFICO AL QUE HAYA ENcontrado un carnet con matrícula, con el número 570 y nombre Luis Gutiérrez, que lo devuelva San Pablo 3137.

PRENDEDOR CON BRILLANTE perdido el Lunes 15 en Alameda, de Ejército a Dieciocho, se gratificará a quien lo entregue en Delicias 2334. 19-J

GRATIFICO PERSONA DEVUELva libreta perdida anteayer en Alameda. San Francisco 328. Casa 39.

19. — Empleados para comercio y oficinas. (Pedidos y ofrecidos)

EMPLEADO JOVEN PARA MOStrador necesito. Diez de Julio 92. J-19

CONTADOR COMPETENTE NECEsita casa importadora. Remítanse copias de certificados, sueldo 1,800 pesos. Escribir a W. B., Cía. Iquique. 21-Jun.

TAQUIGRAFA CON EXPERIENCIA comercial necesita casa importadora. Casilla N.o 107 D. 18-J.

NECESITO VENDEDORES COMPEtentes al semanal. Mapocho 3598. 18-J

VENDEDORES NECESITO, VENTAS a plazo. Santa Rosa 915, casa 7. J-19

OFRECESE VENDEDOR GENEros, artículos ramo; sin pretensiones. Salvador 1970.—Cristóbal C. Echeverría. 20-J

JOVEN DESCENDIENTE ALEMAN con buenos conocimientos de contabilidad y excelentes certificados, ofrécese. Dirigirse, Arturo H. v. B. Correo Central. 20-J

SE NECESITAN DOS JOVENES DE 15 a 18 años. Independencia 1058. 18-J

SEÑORITA COMPETENTE, COPIAS a máquina, necesítase. Bandera 337.

PRACTICANTA APRENDIZ NECEsítase, Clínica Nataniel 230. 19-J

SEÑORITA, TENGA BUENA LETRA escriba máquina, sepa redacción, haya trabajado oficina comercial; necesítase Bandera 28.

NECESITO SEÑORITA FARMAcéutica. Nataniel 690. J-20

VENDEDORES GENEROS SEMAnal pasen a Moneda 1050. Herrera.

NECESITO NIÑO APRENDIZ LIbrería, de 14 a 16 años, recomendado. Veintiuno de Mayo 680. 20—J

NECESITO JOVENCITO PARA OFIcina y mandados. San Diego 1015.

VENDEDORES, COBRADORES RAmo semanal, necesito. San Pablo 2202.

ESTUDIANTE DE LEYES DESEA ocuparse en oficina de abogado. A. Denébil A. Correo 2. J-19

20. — Frutos varios. (Compra y venta)

COMPRO MAQUI, HASTA DIEZ SAcos, ofertas C. Horta. Correo 7. 19—J.

NUECES VENDO VEINTE SACOS.— Irarrázaval 33. 20-J

21. — Haciendas, fundos, chacras y terrenos. (Compra-venta y arrendamientos)

¡¡SITIOS INDEPENDENCIA, NEgrete!! Vendemos mensualidades, entregándolos inmediatamente, desde $ 40, saneados, servicios agua, apurarse comprar padres familia, empleados, deseen porvenir. Oficina Lira 279 J-21

VENTA DE TERRENOS POR LOtes o manzana. Calle Dolores, Antonio Varas. Tratar: Dolores 365. J-19

CHACRA COMPRO HASTA 20 CUAdras extensión, lado Sur Santiago, cerca estación, de buenos suelos, regados y divididos con casa habitación. Pago al contado. Alberto Mar-

VENDO SITIO 15 x 30 1430. Tratar: Sierra Bella

DOS CHACRAS DE sión, entre Santiago, San y Puente Alto, de 30 y bien regadas, con buenos edificios, suelos superiores, los bajos precios de $ 450,000, con buenas facilidades pago. Alejandro Greene Cruzat, tinos 86.

CHACRAS DE OCASION de 85, 62, 50, 48, 30, y 10 cuadras regadas, entre y San Bernardo, Puente que, La Cisterna, camino sa, Quilicura, Conchalí y jandro Greene Cruzat, Te

OCASION: TERRENO PARA ficar véndese por sitios Antonio Varas, Arica, Dolores 365, próximo meda.

22.—Hoteles y pensiones

DEPARTAMENTO sión. Carmen 135, des, con pensión. Lira

CASA RESIDENCIAL PARA norables familias o por días, meses. Estado dormitorios, salitas, dos, excelente comida, pensión de mesa por dueños atienden personalmente tribuyendo la deferencia tinguidos huéspedes. cos. Teléfono 3705.

PIEZA PENSION rato. Cóndor 717.

PIEZAS PENSION, EXTRA personas solas. Rosas

PIEZAS CON PENSION dan Tarapacá 1019, casi Prat.

PENSION PIEZA AMOBLADA cón, desde $ 140. Morandé

ESPLENDIDAS PIEZAS completa en casa quinta. 973.

PIEZA A LA CALLE CON sión en casa familia videncia. Manuel Infante

CON PENSION ARRIENDO partamento, pieza balcón, N.o 92.

MUY CENTRAL ARRIENDO piezas balcón calle Alonso Ovalle 730.

ARRIENDO PIEZA buena pensión. Santo Domingo

ALAMEDA 975, PIEZAS das, pensión, caballeros

PIEZAS CON SIN PENSION Lima 134.

ARRIENDASE DOS PIEZAS bladas, con o sin pensión, llero extranjero como nista. San Martín 80.

MAGNIFICA PIEZA cones calle. San Diego

PIEZAS CON PENSION do. Tarapacá 1019, al

$ 100, 110, 120 PENSION za, Sama 1711.

DEPARTAMENTO DOS sin muebles, en el centro, cerca, lo posible independiente, pensión, necesita matrimonio. Indicando precio a N. S. Condell 1196.

CASA RESPETO ARRIENDA za con pensión. Prat

CASA ETRANXJERA arrienda lindos departamentos, zas. Se da pensión Diego 172.

SE ARRIENDA PIEZAS CON sión a la calle. Santa

SAN ANTONIO 533, Plaza, centralísimo, lle, otros interiores. conveniente a matrimonio y abundante comida.

CASA SERIA ARRIENDA pensión. Santa Rosa

23.—Instalaciones y accesorios para negocios. (Compra y venta)

HERRAMIENTAS HERRERIA lízanse, Miraflores 249.

CAJA REGISTRADORA Vendo. Chacabuco 13 B.

NECESITO ARRENDAR llar, los interesados se a la Avenida Hipódromo N.o 1312.

BILLAR CON SUS ACCESORIOS deseo arrendar pronto. dea 1002.

COMPRO BILLARES plapó 1470.

ESTANTERIA MOSTRADOR tinas, lustrín véndese. ta 765.

SE VENDEN DOS BILLARES loé 2002.

VENDO 2 BILLARES, UNO tado, todos útiles nuevos. 150. Providencia.

SE VENDE UNA ESTANTERIA almacén. San Ignacio

MOSTRADORES, VIDRIERAS tantes, vendo realizació Prat 1086.

MOSTRADOR, ESTANTERIA drieras, molinillo para saldos de conservas y con derecho al local, cocina $ 50. San Pablo

DE GRAN OCASION SE tantería y mercadería con derecho al local. en las tardes.

$ 120 VENDO MOSTRADOR vidriera tendida San

SE VENDE UNA ESTANTERIA ra cigarrería. Av. Matta

SE VENDE UNA ESTANTERIA pleta para almacén, Hipódromo Chile N.o

VENDO ESTANTERIA dor vidrieras, romana

24.—Instrucción y educación. (Colegios, academias y profesoras)

EDAGOGA ENSEÑA PREPARAias especialmente inglés. F. G. rgara. Correo 6. Jn-9

TABILIDAD, TAQUIGRAFIA, canografía, Inglés, Aritmética. stituto Pinochet Le-Brum. Huérnos 1057. 3-Jl.

EÑAMOS RAPIDAMENTE, CON lidad, Taquigrafía, Escritura mána. Instituto de Contabilidad. — dera 154. 19—J

ERNESS. DESIRES TO TAKE ge children in distinguished enh family. Apply: Avenida Irarráal 737. Ñuñoa. 18—J

STITUTO "MERCANTIL" FUNo 1904. Reorganizado. Merced Contabilidad, humanidades, bachillerato. 20-J.

TABILIDAD Y DACTILOGRAenseño gratis a señorita en muy o tiempo. Huérfanos 1235. Ofina 9, de 11 a 12 A. M.

CIEN EMPEZARON NUEVOS rsos: Contabilidad Taquigrafía, lomas, Dactilografía. Matrícula orta. Instituto Comercial. Agusnas 1060.

25.—Instrumentos musicales, afines y accesorios. (Compra-venta y composturas)

BATURA, ESPLENDIDOS DISvictrola. Bandera 191. 20-J

NO, VENDESE 1,800; QUINTITA 800. Reina Margarita 758. Camiones Italia-Bilbao. J-18

NDO RICO VIOLIN DE OCAón, Copiapó 1025. 18 J

ANO ERARD VENDESE BASdán 466. 20—J

ANO ALEMAN, TRES PEDALES, ndese. Santos Dumont 482. 20—J

ANO ALEMAN VENDESE. NUEa Andrés Bello 779. Esquina Purísima. 20—J

COS VICTOR, PATHE, VOCAy otras marcas, gran realizan. San Pablo 2215. J-22

EN PIANO ESTUDIO, VENDO. fré 116. 19-J

CTROLAS VICTOR, CON FACIdades de pago; dirigirse por carta al agente. Bandera 161, oficina 9, indicando su dirección.

EGALASE VICTROLA VALOR 200 en 500. Bandera 191. 19-J.

NDO MANDOLINO DE OCASION n estuche, Diez de Julio 1662.

ANO ALEMAN FLAMANTE vendo. San Ignacio 169.

RRIENDO BUEN PIANO, PAGO 50 mensuales. Dirigirse a Nataniel 417.

ANO ALEMAN NUEVO. GRAN maño, tres pedales, voces de concierto, se vende de ocasión. Recoleta 580. 19—J.

26.—Libros y estampillas. (Compra y venta)

COMPRE UD. EL LIBRO "COMO se hace un receptor económico". Ejemplar, $ 4. Provincias 4.70. Huérfanos 1223, oficina 7.—Santiago. 30-J.

27.—Medicina

LA IMPOTENCIA, LA DEBILIDAD sexual, la neurastenia se curan con Bismolan, se vende donde Bentgerodt, Daube y buenas boticas. 29—J.

GONORREAS, AUNQUS ANTIGUAS estrechez, orquitis ,curan radicalmente. Glóbulos Pérsicos. Boticas surtidas. 16-8

JUVENTUD; NO MAS GONORREAS contagio, salud, limpieza, Glóbulos Kaddé $ 4.40 frasco, llegó Daube, Botica Belga, San Diego 591 esquina Eyzaguirre. 25 J

ENFERMOS! PERSONAS AGOTAdas física y mentalmente, nerviosas, neurasténicas, cansancio cerebral, anemia, raquitismo, impotencia, insomnios. El mejor tónico: cerebrol. Boticas surtidas. 20-Jun.

DURAS DE LAS GUAGUAS vian rápidamente, colocando poada Cadum Francesa.

28. — Materiales de construción. (Compra y venta)

NDO MEJORA PARA DEMOLER asil 94. 18-J.

NDO BARATISIMO PLANCHAS blanco, negro acanalado, puertas, cortinas fierro, otras de madera. San Pablo 2059. J-18

ERTAS Y VENTANAS DE CEvendo barato. San Antonio 236. 19 J

OCASION! VENDO LOTE MADEra tabiques, nuevas y usadas, y roble, 4 x 4 y 3 x 4. Bravo Providencia.

UN USO 6 y 7, PIES REALISalvador 1920. 19-J

NDO DOS PUERTAS DE CALLE estado. Matucana 877 (Alma). 20—J.

ECIALIDADES EN ESCALAS, terías. Santo Domingo 4455.

ANCHAS NEGRAS TECHO, ESCordero, vendo. Avenida Mat720. J—20

NDO MEJORA PARA DEMOasil 94. J-18

MPRO DE OCASION CORTINA ancho 2.50 m. Rosal 381.

DRILLOS MURALLA, FIESCAaliza 2,000. — García Reyes 30. 19-J

29.—Máquinas, motores, afines y accesorios. (Compra-venta y composturas)

QUINA DE HIELO PARA UNA ucción de 300 kilos por hora, se de ocasión. Datos: Bandera J—18

CALDERO VERTICAL EN BUEN estado de 8 a 10 H. P. compro de ocasión. José M. Infante 1031. 19—J.

PRENSA PARA DORADOR O ENcuadernador vendo. Freire 644. 20—J

MAQUINA FOTOGRAFICA KONGEner 9x18 con útiles placas y películas véndese ocasión. Melchor Concha 21. 19—J.

MOTOR A. E. G. 7 1|2 TRIFASICO, huincha cepilladora, torno, bancos, baratísimos. Nataniel 464. J-19

CINEMATOGRAFO PARA FAMIlias marca "Optica" con ampolleta

VENDO CALDERO VERTICAL A VAPOR

nuevo, de 3 a 4 caballos, con chimenea, garantido y a prueba.

PRECIO: $ 1,800

Verlo a toda hora en

LIBERTAD 246

"Nitra" 500 bujías y películas, vendo de ocasión F. E. Casilla 1268 o personalmente. San Isidro 1727. 18—J.

CHANCADORA BLAKE, GRANDE, se vende. Dirección A. R. Casilla 116. Valparaíso. 20 J

MAQUINA BLACK, COSER NEUmáticos, calzado, vendo. Chacabuco 11. 18—J.

$ 320 REGALO MAQUINA SINger pie, perfecto estado. Huemul 406.

MOTOR, BANCO LAMPEADOR Y partidor arriendo o compro. Casilla 1385. J—19

CASI REGALADO. MAQUINA SINger, catre, alfombra, ventanas. Santo Domingo 4455.

MAQUINA SINGER APARADORA sastre, regalo. Amunátegui 739.

MAQUINA PIE SINGER, OTRA de mano, vendo baratísima. Nataniel 1179.

MAQUINARIAS, MOLINOS, DE CIlindros, chancadores, motor eléctrico, autocamión remataré Lunes. Detalles Domingo, avisos de remates. Neftalí 2.o Arce. — Martillero. 19-J

MOTOR CONTINUO 1|4 H. P., VENdo. San Pablo 2502.

RUEDAS PELTON ENTREGA INmediata, ofrece, Lira 170.

MONTAJES TODAS CLASES, ESpecialidad montajes difíciles. —Pida visita ingeniero a Lira 170.

MAQUINARIAS PARA MINAS, PIdalas a profesionales en Lira 170, donde le venden bueno y destinadas al uso que usted las desea. (No en feria).

MINEROS: RESOLVEMOS ECONOmicamente cualquier problema relacionado instalaciones, explotación extracción o beneficiación minerales. Personal técnico; precios módicos. Lira 170.

GRUPOS ELECTROGENOS, ALUMbrado casas campo, diversas potencias, vende Lira 170.

GRUPO ELECTRICO 10 VOLTIOS, 150 amperes, completo, tableros instrumentos montado, caballete fierro, vende: Lira 170.

CHANCADOR KRUPP, GRAN CApacidad, estado nuevo, vende. Lira 170.

INSTALACIONES HIDRAULICAS, hidro-eléctricas, de regadío, ejecutan profesionales. Lira 170.

TURBINA HIDRAULICAS, LAS encuentra usted únicamente en Lira 170.

30.—Muebles. (Compra y venta)

ANTICIPO FONDOS POR MUEbles a consignación. Compro menajes. Casa de remates, San Antonio 74. 28-Jul.

RESCATO MUEBLES, PIANOS empeñados para su venta en privado o remate. San Antonio 74. Jul-28.

PAGANDO LOS MEJORES PREcios, compro a domicilio toda clase de muebles, catres, cocinas y objetos de valor. Casa Remates y Consignaciones. Meiggs 65. 18-J

COMPRAMOS TODA CLASE DE catres, colchones y muebles usados vamos a domicilio. Castro 528. 18—J.

CONCLUSION NEGOCIO REALIzamos toda clase muebles. Alameda 337. 20-J.

PAGANDO LOS MEJORES PREcios compro toda clase muebles, Santo Domingo 936. 25 J

AMOBLADO DE ESCRITORIO EN perfecto estado, vendo, ocasión. Rosas 1521. J-18

ESPEJO CUERPO ENTERO VENDO Bulnes 757. 18—J.

SALONES, COMEDORES, SILLAS, baratísimas. Nataniel 464. J-22

MUEBLES DE OCASION, DE COmedor y dormitorio. Verlos de 12 a 2 P. M. Catedral 1878. 19 J

VENDO BARATISIMO MEDIO amoblado tapizado, salón, Delicias 3901. 19 J

MUEBLES DORMITORIOS, COMEdor, salones, escritorios, variedad estilos, modelos, roble americano. Precios bajísimos. Facilidades pago. Especialidad sillas, desde cien pesos docena; gran variedad. Antes comprar, venga consultar precios. Fábrica Nacional de Muebles. Serrano 398. N. O.

MUEBLES: OFRECEMOS CUALquier estilo. Precios muy ventajosos. Entrega inmediata, grandes facilidades pago. Consulte nuestras condiciones. Fábrica Sociedad Nacional de Muebles y Maderas. Copiapó 1060, entre Prat y San Diego. J 30

NECESITO COMPRAR ALGUNOS muebles usados; dirigirse: Casilla 5536, dando detalles y precio.

AMOBLADO DORMITORIO, UN cuerpo, 550, peinador, 130; cómoda raíz caoba, mesas correderas, victrola, 32 piezas 400; colchones lana, catres bronce, amoblado-, escritorio jacarandá, íd. forrado cuero, 350. Variedad menajes. Moneda 1467.

CAMBIO RESIDENCIA VENDO: autopiano, salón, comedor, dormitorio, catres bronce, colchones. San Ignacio 169.

¡¡OCASION UNICA!! ELEGANTE juego de dormitorio moderno, nuevo, valor, $ 2,800. Realizo $ 1,800. — Avenida Matta 95. 21-J

COMPRO CATRE DE BRONCE CON barandas de subir y bajar; largo mínimo un metro cincuenta, ancho setenta centímetros, Casilla 3995. 19—J.

VENDO BARATO PEINADOR ROpero, catre de fierro y útiles de casa, verlos de 2 a 5. Santa Rosa 123.

DE OCASION VENDO ROPERO ANtiguo enchapado raíz caoba. Lira 242 19—J.

VENDO 280 AMOBLADO SALITA 100, mesa centro caoba. Prat 207. 19—J.

AMOBLADO DE ESCRITORIO SE vende, y molinillo para café. Santa Filomena 135 carro Purísima. 19—J.

SE VENDE UN AMOBLADO DE salón, de ocasión. Valenzuela Castillo 745, entre Miguel Claro y Manuel Montt. J—19

COMEDOR COMPLETO, ESTILO colonial, vendo baratísimo. Compañía 1341.

OCASION VENDO VICTROLA, mueble, flamante. Santo Domingo número 2206.

VENDO CORTINAS, CATRECITO colchón Olimpia. 21 Mayo 813.

VENDESE POR AUSENTARSE juegos dormitorios catres, frasadas, cocina gas importada. Estado 239, tercer piso.

RICO AMOBLADO COMEDOR NOgal, tallado mármoles plomos importados; seis sillas altas encina francesa; dos trinches mármol, espejo $ 85; aparador 70; varios catres 70; cocinita gas 25; califont cobre; amobladito salón Luis XV 100; sofá cuero, vendo Eyzaguirre 541 entre Carmen y San Isidro.

ALFOMBRADO GRANDE CENtral $ 90; espejo metro alto 90; estante libros 50; guardarropas 120; dos cómodas mármol espejo 100; dos sillones felpa 30; sofá 30; aparador con vitrina 160; rica cocina 60 San Isidro 543.

VENDO BARATISIMO ROPEROS estilo inglés, peinadores, cómodas, veladores, catres fierro, catres bronce, tinas baño fierro enlozado, cocina económica importada, aparadores, trinches, mesas correderas, escritorio ministro, estantes libros, Toda clase muebles de ocasión, San Francisco 106.

$ 100 VENDESE ESTANTE SAStrería. Moneda 1050.

VENDO ESTANTE ESCRITORIO, peinadores, máquina Singer, mesa clínica mármol, lámparas gas, vitrina caoba. Lira 379.

SE VENDE APARADOR CON VItrina, mesa de comedor y una mata de bambú. Rengifo 75. 20—J.

VICTROLA VENDE, PAGO MENsual, avise domicilio. O. B. casilla 2635.

LINDOS CATRES GEMELOS, PEInador mármol blanco y sillas de cuero muy baratas, vendo. Maturana 790.

VENDESE CATRE UNA PLAZA con bronce, baño latón. Alameda 2465, altos. J-19

31.—Notificaciones comerciales

AL COMERCIO CON FECHA 12 DE Junio he comprado al señor Venancio Lecuona la Mercería "El Ancla", Diez de Julio 36. No respondo por ninguna cuenta. Victoriano San Martín. 18-Jun.

HABIENDO COMPRADO EL NEGOcio de pensión, San Pablo 2838 pasado tres días no respondo por cuenta alguna. María Berrios v. de S. 19—J.

33.—Oficinas, locales y garages. (Ofrecidos y buscados)

DEPARTAMENTO PARA COMERcio y habitación, central y próximo gran empresa industrial, se arrienda. Llaves y referencias Santo Domingo 1307. 20—J.

INDUSTRIALES CUALQUIER clase ,primero Julio arriendo propiedad grande, 7 habitaciones, carros cerca, camiones puerta, luz fuerza, entrada garage. Precio módico. Bascuñán 1924-1828. Tratar: 2 a 5. 18-J.

ARRIENDO ALTOS Y BAJOS, 22 piezas, para cualquier negocio, industria; una cuadra Estación. —Grajales 2956. 19—J

$ 170 ARRIENDO LOCAL Y PIEza habitación, especial para industria. Rancagua 275, esquina Maestranza. J-19

OFICINAS GRANDES, BIEN VENtiladas, arrienda varias en el 2.o piso la Galería Edwards, Huérfanos 1059. 18—J.

$ 200 ARRIENDO ESPACIOSO LOcal, Diez de Julio 494. Tratar Carmen 710. 19 J

LOCAL ESQUINA, TODO SERVIcio, $ 450 arriéndase. Catedral 1559.

ESPLENDIDO LOCAL PARA NEgocio, casa habitación. Moneda 3156.

ARRIENDO DOS LOCALES CON casas. espléndidos para cualquier negocio. San Diego 147, Subercaseaux. Tratar; Libertad 15. J-19

34.—Operarios para fábricas, talleres, etc (Pedidos y ofrecidos)

Tipógrafos

MARGINADOR DE PEDAL NECEsita la Imprenta Cervantes. Agustinas 1354. J—18

PRENSISTA DE CILINDRO DE primera categoría necesita Imprenta Universitaria. Estado 63. 21-J

IMPRENTA SAN GABRIEL 93, PROvidencia, necesita prensista a pedal. 19—J.

CAJISTAS DE REMIENDO, NECEsita Imprenta Universo, Matucana 31 18—J.

CAJISTA COMPETENTE NECESIto. Ricardo Santa Cruz 742.

CAJISTA OBRA Y REMIENDO, competente, necesito El Comercio, 10 de Julio 1073.

LINOGRAFO COMPETENTE NECEsita Imprenta Chile. Morandé 767.

Carpinteros y Mueblistas

NECESITO CARPINTEROS, MUEblistas con banco y herramientas. — Toesca 1754. 17-J

NECESITO UN CARPINTERO mueblista y un oficial adelantado. Tocornal 687. 17 J

NECESITO MUEBLISTA COMPEtente. República 272. 19—J

NECESITO 6 MUEBLISTAS, TRAbajo trato. Almirante Barroso 330. J-18

Agencias de "La Nación" — Y DE — "Los Tiempos"

Las agencias de estos diarios se encuentran ubicadas en las calles que se indican a continuación:

San Diego 1233
Portal Edwards
San Pablo 2530
Av. Brasil 4
Independencia 956
Recoleta 142
Pasaje Matte 29
Matucana 772
Agencia V. Mackenna
10 de Julio 356.

Se reciben avisos hasta las 9 de la noche

SE NECESITAN CARPINTEROS góticos. Madrid 1333. 19-J

CARPINTEROS NECESITO, LAStra 886.

OFICIAL CARPINTERO NECESITO Chorrillos 190 (Recoleta).

NECESITO 4 CARPINTEROS, 3 TRAbajadores. Blanco 2485.

Tapiceros

TAPICERO NECESITO, OFICIAL.— Porvenir 385. 20-J

TAPICERO NECESITO. LIRA 565. 18—J.

TAPICEROS NECESITO. NATAniel 461. J-19

Zapateros

ZAPATERO COMPOSTURERO PREciso. Castro 290.

Gasfiters y Hojalateros

SE NECESITA UN GASFITER competente para reparar medidores de gas. Hacer ofertas por escrito a la Compañía de Gas de Concepción, casilla 193, Concepción, indicando condiciones. 22—J.

OFICIAL HOJALATERO CON REcomendaciones. Necesita San Diego 911.

GASFITER Y AYUDANTE QUE trabaja solo necesito. Rancagua 237.

Sastres y Costureras

NECESITO MODISTA EN OBRA fina. Gálvez 638. 18—J.

NECESITO CAMISERAS, CALZONcilleras, Carrión 1427. 22J

VESTONERAS, BUENAS OFICIAlas que sepan hacer bolsillos y ojales. Marín 381. 19—J

NECESITO COSTURERAS SASTRE Cóndor 1082. 18—J.

CORTADOR SASTRE

Para taller, en trajes de señoras, necesítase uno con buenos certificados de competencia.

REFIERESE FRANCES

Dirigirse por cartas:

E. C. de la B.— Casilla 81-D.

18—J.

OPERARIOS SASTRE, NECESITA, Cóndor 1158.

SE NECESITA OPERARIO SASTRE para San Antonio. Tratar Aldunate 1209.

NECESITO COSTURERA SASTRE y pantalonera. Londres 13, frente convento San Francisco.

NECESITO BUENA AYUDANTA vestonera y aprendiz, adelantada. Rosas 1212.

BUENOS OFICIALES SASTRES, competentes, necesito. Bandera 157.

Varios

NECESITO MATRIMONIO SIN NIÑOS

El, para trabajo de fábrica, y ella praa costuras. Exijo espléndidas recomendaciones.

LIBERTAD 246

PUNTILLERAS DE MAQUINAS IZquierda necesita. The American Shoe Factory. Nueva A. Bello 35. J—18

MAESTRO CERRAJERO NECESITO Vicuña Mackenna 341. 19—J.

DESCARNADORA NECESITO. IRArrázaval 707. 19—J

NECESITO BUENAS PREPARADORAS sombreros. Buen sueldo. San Martín 465. 18—J

NECESITO BUENOS OFICIALES de pintor, tapicero y enchapador. — Vicuña Mackenna 620. 18—J

NECESITO MAQUINISTA PARA coser sombreros de señoras. Echaurren 65. 18-J

NECESITO OPERARIAS, PREFIEro hayan estado en fábrica de licores. Sta. Rosa 224. 18—J.

NECESITAMOS OPERARIAS MUY competentes en pieles, también maquinistas. Inútil presentarse sin saber el trabajo. Págase buenos sueldos. Moneda 873. J-18

ENTACADOR COMPETENTE A máquina. Sección Goodyear, necesitamos. The American Shoe Factory. Nueva A. Bello N.o 35. J-18

Necesito AYUDANTE DE TINTORERO

casado, sin niños y espléndidos informes de seriedad y honradez.

LIBERTAD 246

NECESITO TAPADOR FABRICA Bebidas Gaseosas La Fontana, Nataniel 1618 J-18

NECESITANSE CORTADORES Cuero y forros. Fábrica Calzado Chacabuco 554. 18—J.

FABRICA DE CALZADO ROGELIO Ugarte, 1391, necesito cortadora y cortadores de cuero.

MAJADOR OFICIAL DE BANCO necesito: Carreras 379.

ASFALTADOR NECESITO. AVENIda Vicuña Mackenna N.o 1687. J—19

NECESITO BARNIZADORES. ARturo Prat 913.

NECESITO SACADOR DE PUNTEra y pasador de fierro, joven. Población Huemul. Waldo Silva 2131 20—J.

RELOJERO PARA VALDIVIA NEcesítase. Tratar San Diego 531. 22—J.

OFICIAL BARNIZADOR NECESIto, San Diego 39.

OPERARIOS PARA MAQUINA DE golpe, se necesitan. Independencia 335. 19—J.

ARMADORES CALZADO HOMBRE necesito. Washington 1312.

SE NECESITA UN BARNIZADOR. Av. Matta 916.

BARNIZADOR NECESITO. SAN PAblo 2320.

35.—Oficios y servicios diversos. (Pedidos y ofrecidos)

Peluqueros

PELUQUERO NECESITO, PELUquería Oscar Dafremont, Castro 596. 19-J

PELUQUERO CON HERRAMIENta doy garantía. Chiloé 2056. J-19

PELUQUERO CON HERRAMIENta, necesito. Franklin 1137.

PELUQUERO NECESITO DE FIRme. San Diego 1834.

NECESITO PELUQUERO. GAY 2636.

Chauffeurs

CHOFER QUE NO HAYA TRABAjado en góndolas se necesita para manejar camión de carga. Prefiero que sea soltero con cama adentro. Inútil presentarse sin buenos certificados. San Diego 646. 18J

CHAUFFEUR MECANICO SE ofrece para góndola Ford. Washington 1562. 19-J

Jardineros

JARDINERO NECESITO PARA cuidar casa quinta, fuera de Santiago. Con buenos informes. Portal MacClure 429. 19-J

Cocineras

COCINERA SIN NIÑO. ECHAUrren 61. 20—J.

NECESITO COCINERA, PREFIERO sin niños, buenas recomendaciones. Esmeralda 636. 18—J

NECESITO COCINERA SIN NIÑOS para dos personas. Lira 67. 18 J

COCINERA Y LAVANDERA PUERtas adentro, necesito, prefiero madre e hija solas. Viña Pra, paradero 12 carros a Lo Ovalle, casa del señor Vega. J-18

COCINERA FORMAL NECESITO. Avenida Miguel Claro 393. 18—J.

COCINERA NECESITO. MATUNAna 532. 18—J

COCINERA RECOMENDADA NECEsito. Santo Domingo 2238. 18—J

NECESITO COCINERA Y NIÑA PAra las mesas. Eyzaguirre 1086. — Pensión. 18—J

COCINERA Y SIRVIENTE DE MAno, necesito. Moneda 888. 18—J

COCINERA NECESITO, SAMA 1764. 19-J.

AYUDANTA DE COCINA NECESIto, Brasil 94. 18-J

COCINERA Y EMPLEADA PIEZAS necesítanse, buenos informes. Tratar de 2-4. Cienfuegos 229. J-18

COCINERA COMPETENTE, CON REcomendaciones, necesítase. Nataniel 247. 18—J.

COCINERA COMPETENTE RECOmendada, de puertas afuera, necesito, para pocas personas, sueldo 70 pesos. Miraflores 330. J-18

NECESITO COCINERA, SUELDO 50 pesos. San Pablo 2059. J-18

URGENTE NECESITO COCINERA y empleada para aseo y comedor. San Isidro 218. 18 J

SEÑORA QUE ENTIENDA COCINA para todo servicio, se prefiere que tenga niña 10-15 años, cuidar guagua, O'Higgins 1657. 18 J

COCINERAS COMPETENTES PARA colegios, empleadas de mano, y niñas para todo servicio, encontrarán ocupación en Arturo Prat 16. 18 J

NECESITO AYUDANTE DE COCINA que sea española, puertas afuera. Delicias 2867. 18—J.

NECESITO NIÑA FORMAL, SEPA algo cocina. Dirigirse: San Ignacio 183. 19-J

COCINERA CON CAMA ADENTRO, con informes, se necesita. República 330. 19-J

COCINERA CON RECOMENDACION para dos personas, necesítase. Arturo Prat 333

NECESITO COCINERA Y LAVANdera, tratar: de 1 a 4. Herrera 762. 19-J

COCINERA Y DE LA MANO NEcesito, Lira 388.

SE NECESITA COCINERA Y NIñera. Buen sueldo. Huérfanos 2637. 22—J.

COCINERAS DE MANO NECESITO varias. Bandera 339.

NECESITO COCINERA Y EMPLEAda de la mano recomendadas. Cueto 838. J—20

NECESITO COCINERA POCA FAmilia, Estado 239, altos Sala Imperio.

SE NECESITA AYUDANTA COCIna. Rosas 1021.

COCINERA NOCHERA PARA Club tratar doce del día. Monjitas 881.

EMPLEADA PARA LA COCINA necesito, Av. Matta 690.

NECESITO AYUDANTA COCINA. Arturo Prat 146.

COCINERA NECESITO. SAN PAblo 1738 J-19

COCINERA ASEADA NECESITO. 360 Santa Victoria 360.

NECESITO COCINERA SEPA TRAbajo pensión. Delicias 3059.

NECESITO NIÑA QUE SEPA COCIna. Rosas 2037. J-22

Niñeras

NIÑERA CON RECOMENDACIOnes necesítase. Agustinas 2720. 18 J

NIÑA PARA CUIDAR GUAGUA, necesítase. Cueto 255. — Al lado teatro. 19-J

NECESITO NIÑA PARA CUIDADO de una guagua; buen sueldo. Grajales 1962; casa 6. 20-J

NIÑERA NECESITO, CARMEN 431.

NIÑERAS QUE SEPAN CUIDADO de guagua o niños se necesitan con recomendaciones. Compañía 1440. J-19

Carreteleros y Carretoneros

NECESITO CARRETELERO COMpetente, con recomendación. Delicias 2867 19—J.

Mozos

MOZO COMEDOR, REGULAR edad, recomendado, necesito. Buen sueldo. de 1 a 5. Dieciocho 102. J-18

SE NECESITAN MOZOS. SAN MIguel 21.

MOZO RECOMENDADO. AGUSTInas 3076. 19—J.

Lavanderas

PARA CASA PARTICULAR SE NEcesita buena lavandera con puertas adentro. Presentarse a San Cristóbal 352. 20-Jun.

NECESITO LAVANDERA $ 3 TArea. Arturo Prat 153. Adentro.

NECESITO POSTICERA. SANTO Domingo 592.

Empleadas de mano

NECESITASE EMPLEADA PARA piezas, con recomendación. Alonso Ovalle 751. J—18

NECESITO EMPLEADA PARA LAS piezas, y otra para cocina, con buenas recomendaciones. Tratar: 1 a 4. Claras 688. 19—J

NIÑA DE MANO NECESITASE CON recomendaciones. San Isidro 660. ra 279. J-21

NIÑA LA MANO, NECESITO. CARmen 135. 18—J.

NECESITO NIÑAS COMEDOR, AYUdanta cocina. Artesanos 761. 18—J

EMPLEADA PARA EL COMEDOR, con buenas recomendaciones, se necesita. Serrano 52. 18—J

NIÑA PARA EL SERVICIO DE Mesa y aseo de piezas, necesítase. — Cueto 255, al lado del teatro. 19-J.

EMPLEADA PARA LAS MESAS necesito. Copiapó 1315. J-18

EMPLEADA PIEZAS, NECESITO, Castro 205. J-18

EMPLEADA COMEDOR NECESIta Vicuña Mackenna 660. 18 J

EMPLEADA PARA LAS PIEZAS SE necesita en Brasil 21. 22—J.

NECESITO NIÑA DE MANO. SAN Diego 2101. J—20

EMPLEADA DE MANO SEPA COcinar, cama adentro, recomendada 1.o Julio. Catedral 2225.

NECESITO UNA EMPLEADA PAra las mesas, en restaurant, buen sueldo. Exposición 1264. J-19

Varios

NECESITO NIÑA PARA AYUDAR quehaceres casa. — Víctor Manuel 1172. 19—J

EMPLEADA POCO SERVICIO, Buen sueldo, San Diego 1544. 18-J

SEÑORA CHILENA-ALEMANA CON buenas referencias desea ocupación. Llavera o cuidar niños. Ofertas a E. P., Gálvez 254. J—18

SE NECESITA UNA SEÑORA PAra todo servicio. Aldunate 999. J-18

MATRIMONIO SOLO, JOVEN REcomendado, necesito San Isidro 128. 18—J.

NIÑITA DE 15, NECESITO, BUEN trato; sueldo hasta $ 40. Diez de Julio 729.

NIÑA ASEADA NECESITA CASA extranjera, Diez de Julio 1274. 19 J

NECESITO MUCHACHA SEPA FAjar botellas. San Antonio 456.

NECESITO NIÑA TODO SERVIcio 2 caballeros, sueldo 60 pesos. presentarse Unión Americana 34, de 3 a 6 P. M.

NIÑA JOVEN RECOMENDADA PAra piezas y dos niños grandes. Rosas 1374.

EMPLEADA SERVICIO NECESITA señora extranjera. Amunátegui 739.

NIÑA NECESITO SANTO DOMINgo 2238. 19—J.

SEÑORITA PARA TRABAJOS DE Laboratorio se necesita en Domínica 366 de 2 a 3. 19—J.

NIÑA TODO SERVICIO, MENOS cocina necesita casa poca familia; $ 40 sueldo, buena cama. Av. La Paz 534. 19—J.

NECESITO UNA NIÑA PARA TOdo servicio, pago buen sueldo. Recoleta 286.

SEÑORA PARA QUEHACERES DE casa, necesito. Brasil 80.

EMPLEADA AGIL NECESITO, buen sueldo. Cueto 1002.

NECESITAMOS PANADEROS. Bascuñán Guerrero 1085. J-20

SE NECESITA UN AYUDANTE cortador de carne. Gay 2564.

OFICIALES PANADEROS NECESIto. Domínica 307.

BUEN LAVADOR O LAVANDERA para tintorería necesito. Libertad 246.

NECESITO CABALLERIZO SERRAno 686.

ENCERADOR NECESITO, ESCUEla Caballería.

NECESITO AYUDANTE DULCERO, Vicuña Mackenna 9.

NECESITO ALBAÑIL, GALERIA San Carlos. Interior.

JOVEN MATRIMONIO ALEMAN, con un niño, buena recomendación, busca ocupación en fundo, club, mina o medicina natural competente en baño masaje. Dirigirse: F. F. San Pablo 1053. 18—J

PODADORES, ARADORES, NECEsita Viña Santa Juana. Camino Renca. 19—J.

NECESITO PANADEROS SEPAN trabajar. Pastor Ovalle 301. J-18

PORTERO CON BUENAS RECOmendaciones, se necesita, sueldo 100 pesos. De 2 a 4 en Providencia 2016. J-19

NECESITO EMPLEADO QUE ENtienda el ramo de chanchería, pago buen sueldo. San Pablo 3271. J-18

NECESITO BUEN HORTELANO para el campo, Delicias 428. 18 J

PINTOR COMPETENTE PARA AUtomóviles necesito, con recomendaciones. Dirigirse a Curicó. Casilla 296. 18J

Niños

NIÑO, DE 16 A 18 AÑOS, CON BUEnas recomendaciones, que sepa limpiar vidrios grandes, necesítase. — Ahumada 175. 18—J

NIÑOS PARA MANDADOS, CON buenos informes, necesito. Fábrica de Gorras y Sombreros, Delicias 2636. 18—J.

NIÑO PARA MANDADOS NECESItase, Agustinas 1076. Peletería.

NIÑO PARA LOS MANDADOS NEcesito, Agustinas 1451.

NECESITO NIÑO PARA ALMACEN competente, Cruz 1391. 19—J.

NIÑO QUE SEPA PICAR LEÑA necesito. Coquimbo 1389.

NIÑO NECESITO. COCHRANE N.o 64.

36.—Pensión en familia

A MATRIMONIO SOLO O SEÑORItas solas, arriendo pieza y pensión; casa sin pensionistas. San Pablo 2609. 18—J

EN CASA DE FAMILIA ARRIENdo dos grandes piezas con pensión a matrimonios o jóvenes solos. San Isidro 656. J—18

CATEDRAL 2439, FAMILIA OFREce piezas, pensión. J-19

EN FAMILIA ARRIENDO CON pensión pieza a la calle o interior. Santa Rosa 376. 21—J.

CATEDRAL 2429, FAMILIA OFREce piezas pensión. J-20

SE NECESITA PENSION PARA SEñora sola Dirigirse a A. M. Correo 8. 19 J

FAMILIA DISTINGUIDA ARRIENda pieza amoblada calle, pensión. Barroso 334. 19 J

ARRIENDASE A MATRIMONIO, espacioso departamento calle, en bajos, con pensión, con o sin muebles, casa familia respetable. Catedral 1867. J-20

CASA HONORABLE, ARRIENDASE departamento con sin pensión. Lastarria 280.

ARRIENDO UNA O DOS ESPLENdidas piezas con pensión, con o sin muebles, matrimonio o joven. Alameda 2465, alto. J-21

38.—Préstamos e hipotecas

TENGO LISTOS PARA COLOCAR $ 500,000 en partidas de $ 20,000 a $ 100,000, con garantía de propiedades urbanas o fundos de primer clase. Huérfanos 1153. José Lui Silva. 18—

PRESTAMISTAS. — ANTES D colocar vuestro dinero os convie pasar por esta oficina, pues nosotros, además de estudiar antes d ofrecerlas, todas las operaciones siempre buscamos el interés máximo para nuestros clientes. Además tenemos otras que no son hipotecas, pero que son igualmente garantidas, en las que se puede duplicar el capital cada año. Envíadnos vuestra dirección y os mandaremos lista de negocios. Barahona, Jerez y Compañía. Moneda 1061. Oficina 6. 20—J.

$ 18,000 LISTOS, PRESTAMOS HIpotecarios. Carrasco. Lira 90. 18—J

FACILITO DINERO POR HIPOTEca, sin comisiones. Juárez Corta 630.

$ 8,000 NECESITO PRIMERA HIpoteca, propiedad esquina, produce 300 pesos. Dolores 369. J-19

$ 30,000 PARA INDUSTRIA ESPEcíficos, necesítanse, asegurando buena utilidad. C. R. Casilla 39 D. J-19

37.—Permutas en general

PERMUTO GONDOLA POR ALmacén. San Pedro 1416

40.—Profesionales

JUICIOS CRIMINALES, CIVILES, posesiones efectivas, divorcios, nulidades de matromonios, cobranzas, etc., atiende diariamente el abogado Jaramillo Arteaga, anticipando fondos, según convenio, consultas gratuitas. Huérfanos 1223, Oficina 7. Junio 20

ZURCIDOS INVISIBLES, NOTABLE zurcidor japonés. Especialista único especialidad en viraduras, transformaciones. Son perfectas. San Diego 228. Teléfono 667. Agosto 4.

ZURCIDOS INVISIBLES, VIRADUras sobretodos, ternos. Merced 750. 18—J.

LETRAS PROTESTADAS, CHEQUES sin fondos, escrituras de mutuos, pagarées, juicios de divorcios, nulidad de matrimonios y toda clase de cobranzas judiciales encárgase de tramitar, efectuando los gastos el abogado Fuentealba Muñoz. Bandera 669. Casilla 2346. 18-J.

CAMARA PREDIAL (LIGA DE Propietarios), Compañía 1065. Oficina 25. Tramitamos cobranzas de arriendos, desahucios, lanzamientos. 19-J.

Raulí para piso LA REPUBLICA

Barraca y Fábrica

1x4½ MACHIHEMBRADO $
DOMEYKO 2354 — TELEFONO 182. PARQUE

20—J.

39.—Propuestas

PROPUESTAS PUBLICAS. — EL Ferrocarril Militar de Puente Alto al Volcán, necesita seis carros cajones de 12 toneladas cada uno, para trocha de 600 m|m. Bases y antecedentes pueden consultarse diariamente en la Brigada de Comunicaciones, Ministerio de Guerra, o en Puente Alto en la Comandancia. — Las propuestas se abrirán el 22 del presente en la Brigada de Comunicaciones. 24-J.

41.—Prendas de vestir. (Compra y venta)

ROPERIA LA VEGA, ANDRES BEllo 654, ofrece en baratura ternos ambos, paletoes, pantalones, sombreros, calzado. Todo desinfectado. N|O.

DIRIJASE DIRECTAMENTE A "LA Cantábrica", Esmeralda 863, al llegar 21 de Mayo. Encontrará inmenso surtido en ropa nueva y usada para caballeros y niños. En zapatería, sombrería, tenemos un surtido completo. Visite nuestras grandes liquidaciones en camisería. N|O

ROPERIA ANDRES BELLO NUMEro 601, esquina Recoleta, ofrece ternos, paletoes, ambos, pantalones, ternos de niños, sombreros, calzado precios baratísimos, todo desinfectado. N|O

¡OCASION! REALIZO VESTIDOS elegantes, abrigos, sombreros, pieles poco uso. Riquelme 630. 18—J.

LA CASA VERDE REALIZA TERnos, ambos, paletoes, botines, sombreros, facilidades de pago. Sección mantes, corte de moda. Esmeralda especial de abrigos y ternos flamantes, 817. Al llegar a San Antonio. N|O

FRAC VENDO BARATISIMO, SIN uso, rica clase. Lucrecia Valdés 320. J—18

SE ENTREGAN TERNOS Y ABRIgos con facilidades de pago. Se reciben hechuras. Consulte condiciones. Esperanza 751, casita 5. J-18

42.—Personas buscadas

A LA SEÑORA ALVAREZ QUE dejó arrendado altos 21 de Mayo 562, se le precisa.

A DON CARLOS GARCIA ESCOLA necesítasele en Cueto 827, por asuntos que le interesan. J-19

43.— Profesionales pedidos y ofrecidos

FARMACEUTICA O FARMACEUtico titulado necesito para Antofagasta. Datos San Ignacio 1132. 18-Jun.

FARMACEUTICA CON PRACTICA necesita con urgencia Botica "Hermes", Valparaíso. Presentarse de 4 a 5 P. M. 24 J

NECESITO FARMACEUTICO, BOtica Toledo. San Pablo 2400. 19-J

FARMACEUTICO TITULADO competente necesita Daube y Co. 20-J

OFREZCAME ADMINISTRAR BOtica, 35 años práctica. Escribir Correo 2 S. A. J-20

FARMACEUTICA NECESITO URgente. República 636.

44.—Remates

GRAN REMATE DE ARROZ—POR resolución del 3.er juzgado civil, en juicio de rescisión de contrato, Cardone con Castagneto, se ha ordenado rematar 640 sacos de arroz. El remate se efectuará el Viernes 19 del presente, a las 2 P. M., en Delicias 3223, en lotes de 10 sacos con derecho al total de la partida. Pago estrictamente al contado.—Arcadio Meza S., Martillero de Hacienda. J-19

REMATE ALMACEN EMPORIO Francés y menaje calle Madrid 1401, esquina Victoria. Hoy Jueves 18, a las 2 P. M. Hay buenas estanterías, mostradores, vidriera, romana Fairbanks, peso mostrador, molinillo americano, tarros parafineros, frascos mostruarios, surtido conservas, abarrotes, paquetería, artículos fierro enlozado, cristales, loza, porcelana, aparador mármol espejo, peinador, id. rico catre bronce grueso con sommier, sillas Viena y tapizadas, mesa comedor, estante gran espejo, carpa tela buque, 4 1|2 metros por 2 1|2; carretela aperada con caballo, especial carga pesada; y muchos artículos a la vista.—Arturo Sánchez, Martillero. Ordenes a Matucana 717 B.

45.— Rodados, accesorios y caballos. (Compra y venta)

COMPRO CAMION DE CARGA para 3 toneladas en buen estado. Dirigirse dando detalles a casilla 4045. 19—J.

VENDO CABALLO DE TIRO SOLO. Sama 1990. J—18

VIERNES, FERIA RODRIGUEZ SE venderá victoria pareja, caballos arneses importados, muy buen estado. 19—J.

COCHE DOS RUEDAS LLANTAS de goma, seis asientos con capota y arneses todo semi-nuevo, vendo barato. Cóchrane 1482, de 10 a 12 y 2 a 4. 18—J.

VENDO DE OCASION BONITA CArretela, muy firme, casi nueva. Con buen caballo de tiro solo. Mapocho N.o 2099. 18-J.

COCHECITO PLEGABLE PARA guagua, vendo muy barato. San Isidro 72. J-18

VENDO BARATO CAMION FIRME, 2 ruedas con arneses para dos caballos, adecuado reparto bodega. 19-J

$ 350 VENDO BONITO CABALLO grande, tiro solo, otro 180. San Pablo 2059. J-18

VENDO CABALLO, DE VARA Y silla. Nataniel N.o 929. 19-J.

VENDO POTRO DE TIRO SOLO Garantido. Pedro Lagos 1338. 19-J.

SE VENDE UNA CARRETELA aperada en la Vega Central, sección papas. Amador Gutiérrez. 19—J.

MONTURA CHILENA, OTRA INglesa, vendo baratísimas. Nataniel 1179.

VENDO CARRETELA FIRME, DOS caballos. Tocornal 1938.

VENDO BICICLETA, PERFECTO estado. Víctor Manuel 2035. 2 P. M.

CARRETELA FIRME DE OCASION vendo. Gay 2038. 19-J

CARRUAJITO CHICO, CAJA CArretela, ruedas usadas vendo. Matu-

46.—Radiotelefonía

INSTALACIONES DE ANTENAS Y receptores de radiotelefonía, en Santiago y afuera. Consulte, José A. I. Palma. Casilla 81 D. 20-J

RADIO: MADERA NOGAL, GArantizada, muy seca, especial fabricar aparatos precios convenientes encontrará en Miraflores 249. 18-J.

47.— Servicios y cosas utiles para señoras, señoritas, hombres y niños

REALIZO ESPUMILLAS DE TOdos colores, muy finas y abrigo de pieles, con facilidades de pago. Nataniel 41. 16—J.

GUARDE USTED ESTAS ADVERtencias como una reliquia, que a fin de año le reportará un 40% de economía en sus compras, sigue... J-21

EXHIBICION DE NUESTRAS SElectas colecciones de modelos cuyo rotundo éxito es público. La Corbatinera. Estado 266. Ahumada 324. J-21

HONOR A LA CALIDAD, USTED prefiere a las corbatas y cuellos "Bala" porque hace honor a su calidad y reconoce que son incomparables. J-21

TODAS LAS PERSONAS QUE SAben vestir bien y elegante, hacen sus compras directamente a los grandes importadores y fabricantes La Corbatinera. J-21

LA RAZON NO GRITA, PERO VENce. Las grandes creaciones en corbatas, camisas, cuellos, pyjamas y calcetines, sólo las tienen los fabricantes. La Corbatinera. Estado 266. Ahumada 324. J-21

SIEMPRE LA CORBATINERA comprará más barato. Precios del fabricante al consumidor. Siempre nuevo. J-21

ARTE Y LUJO EN CORBATAS, camisas y demás artículos para caballeros. Los grandes importadores y fabricantes La Corbatinera. J-21

LA LOGICA DICE, PARA CORBAtas, La Corbatinera. De cada 10 que se venden, 8 son de La Corbatinera. J-21

USTED QUE HA APRENDIDO A leer, aprenda los números 266 de la calle Estado y 324 de Ahumada. Almacenes que venden a precios de fábrica. J-21

$ 5.80 TARRO ACEITE EL MORO un litro legítimo, Almacén Bonzi, Delicias 2, esquina Vicuña Mackenna. Jn-18

$ 1.20 PAQUETE TE RATANPURO, Almacén Bonzi, Delicias 2, esquina Vicuña Mackenna. Jn-18

PIELES CURTEN, CONFECCIONAN, Agustinas 2005. Entre Brasil y Cienfuegos. 19—J

COLCHAS DE VICUÑA COMPRO. Venta de pieles al crédito. Dirigirse Casilla 6071. 18—J.

PARA BORDAR, VENDO MAQUInitas. Envío catálogo a provincias. Escriba: Clasificador 81 A. Jl.-16

ONDULACION MARCEL, CORTE melena $ 5.00 San Diego 232. 18 J

DOY CLASES PEINADOS, ONDUlación Marcel. Enseñanza rápida. Cóndor 1084. J—20

TEÑIDOS BARATISIMOS. ESPEcialidad lutos. General Bustamante 792.

NECESITO PEINADORA COMPEtente, garantido sueldo. San Diego 807.

HAGO Y VENDO TODA CLASE de hormas para sombreros, precios baratos. Esperanza 66. J-20

52.—Socios capitalistas e industriales. (Pedidos y ofrecidos)

SOCIO CON 60-80,000 PESOS NEcesito; se puede ganar millones.—J. M., casilla 1061 Santiago. 20-J

SEÑORA HONORABLE, INTELIgente, competente en negocios, necesita socio con capital, arrendar quinta 12,000 metros y casa mucha fruta para instalar restaurant, al frente de gran establecimiento, con muchos operarios, prefiero español u otra persona soltera. Correo 6 W.

53.—Ventas varias

VENDO TOTORA. SAN PABLO 4260. 18—J.

AMPOLLETAS ELECTRICAS ALEmanas, ciento ochenta pesos ciento. Teatinos 50. 20—J.

FABRICA DE ESCOBAS "EL ESfuerzo", Avenida Infante 1504, Providencia. Escobas 1 costura, $ 15.00 docena; escobas 2 costura, $ 17.00 docena; escobas 3 costuras, $ 19.00 docena; escobas 4 costuras, $ 23.00 docena; escobas 5 costuras, $ 25.00 docena; escobas para niños, $ 10.00 docena; hisopos, $ 15.00 docena; escobillas de ramas, $ 22.00 docena. Se despachan pedidos desde 5 docenas. Ventas sólo al contado 23-J.

CARBON Y LEÑA BLANCA, VENDE Sinforoso Godoy. Estación El Monte.

SE VENDE LAMPARA DE COLgar, aparador y cómoda en perfecto estado. Cervecería Independencia 565 Verse con su dueño Adolfo Rosenthal. 18—J.

$ 50 VENDESE LOTE 500 CAJAS cartón surtidas. Pasaje Matte 40.

CANASTEROS: VENDO O DOY a medias 40 metros varillas. Libertad 34. 18-J.

POLVO TALCO BLANCO VENDO partida cuarenta centavos kilos. — Ñuble 1391. 19-J.

PLOMO COMPRO, PESO KILO. — Blanco Encalada 2765. 20 J

LEÑA QUILLAY, LITRE SECA, $ 10 cien kilos; eucaliptus trozada, $ 9 cien kilos; álamo, 300 palos, $ 1.80. Mapocho 3005. J-19

METALES VIEJOS, COMPRO AL mejor precio. Avenida La Paz 2. J 1.o

VENDO ESCOPETA DOS CAÑOnes. Blanco Encalada 2765.

VENDO LAMPARAS ELECTRICAS muy baratas. Camilo Henríquez 654, casa 2.

ZAPATEROS: REALIZO HORMAS usadas, señoras a 50 centavos y un peso. San Antonio 142.

TAQUIMETRO INGLES, SEXAGEcunal completo, perfecto estado compro ocasión. Compañía 1065. Oficina 24. 20—J.

OCASION, COCINA ECONOMICA vendo. Sargento Aldea 917.

EDWARDS HNOS. Y LOPEZ PEREZ

Gran REMATE

EN VIÑA DEL MAR — CALLE LATORRE N.o 8

DE LA HERMOSA PROPIEDAD DE RESIDENCIA

de la

SUCESION DE DON LUIS E. CAMPUSANO

EL SABADO 20 DEL PRESENTE A LAS 3 P. M.,

empezando las posturas

Con el bajísimo mínimum de $ 170,000

Títulos y demás antecedentes en nuestra oficina.

La propiedad reconoce una hipoteca de $ 75,000. El comprador reconocerá la deuda hipotecaria y pagará el saldo, mitad al contado y mitad a un año plazo con 8 o/o interés. La propiedad puede visitarse diariamente mediante una tarjeta que daremos a los interesados **en nuestras oficinas de Valparaíso,** Avenida Brasil 234 a 248.

El Domingo 21 remataremos el magnífico menaje y obras de arte que adornan esta propiedad.

FAXON Y ERNESTO EDWARDS

Martilleros Públicos y de Hacienda

Remate de prendas de plazo vencido

Hoy Jueves 18 de Junio, a las **9.30 A. M.**, el martillero señor Tagle V., rematará en la **Casa de Préstamos "EL CONDOR", calle San Pablo N.o 2296,** las prendas no rescatadas y comprendidas entre los números 75,845 a 81,348.

Hay: muebles, cortinas, alfombras, maletas, sillas montar, alhajas, mantas, etc.

Hoy Jueves 18 de Junio, a las **10.30 A. M.**, el martillero señor Meza, rematará en la **Casa de Préstamos "LA YUNGAY", calle San Pablo N.o 2602,** las prendas no rescatadas y comprendidas entre los números 1,673 a 4,337 y 28,734 a 29,712.

Hay: ternos, máquinas coser, amoblados, manteles, cortinas, catres, joyas, etc.

Hoy Jueves 18 de Junio, a las **2 P. M.**, el martillero señor Balmaceda, rematará en la **Casa de Préstamos "LA SAN JUAN", calle V. Mackenna N.o 801,** las prendas no rescatadas y comprendidas entre los números 79,122 a 84,300.

Hoy Jueves 18 de Junio, a las **4 P. M.**, el martillero señor Rivas, rematará en la **Casa de Préstamos "LA SAN MARTIN", calle Maestranza N.o 701,** las prendas no rescatadas y comprendidas entre los números 75,440 a 77,088.

Hay: muebles, máquinas coser, cocinas económicas, ternos, joyas, ponchos, etc.

El Viernes 19 de Junio, a las **9 1|2 A. M.**, el martillero señor Tagle V., rematará en la **Casa de Préstamos "LA SAN VICENTE", calle Blanco Encalada N.o 2781,** las prendas no rescatadas y comprendidas entre los números 68,605 a 71,008.

HAY: ternos, calzados, cortes casimir, catres, colchones, máquinas coser, etc.

El Viernes 19 de Junio, a las **10 1|2 A. M.**, el martillero señor Meza, rematará en la **Casa de Préstamos "LA STA. ROSA", Av. Delicias N.o 3061,** las prendas no rescatadas y comprendidas entre los números 78,740 a 80,938.

HAY: amoblados, maletas cuero, manteles, cortinas, plaquées, joyas, rebozos, etc.

El Viernes 19 de Junio, a las **2 P. M.**, el martillero señor Balmaceda, rematará en la **Casa de Préstamos "EL GLOBITO", Av. Matta N.o 1042,** las prendas no rescatadas y comprendidas entre los números 42,759 a 46,194.

HAY: máquinas coser, poyas, con brillantes, perlas, ternos, vestidos, ponchos.

El Viernes 19 de Junio, a las **4 P. M.**, el martillero señor Rivas, rematará en la **Casa de Préstamos "LA MARAVILLA", calle San Diego N.o 1802,** las prendas no rescatadas y comprendidas entre los números 96,150 a 0,833.

HAY: ternos, calzados, sillas montar, rebozos, manteles, alhajas, cortinas, etc.

Las prendas estarán a la vista desde dos horas antes del remate.

PAGO AL CONTADO.

EL INSPECTOR.

ESCOPETA CENTRAL, DOS CAñones, vendo. Victoria 1037. 19-J

YUGOS LINGUE, PERTIGUEROS, cuarteros, $ 118 docena; arados 1.50 metro, $ 88; de 1.20 metro, $ 85, puesto Estaciones destino, vende. Casilla 1385. J—19

LEÑA ALAMO PRIMERA, LISTA seca 6 carros vendo, $ 25 carga. Providencia 3095. J-19

ROMANAS 2,000, VENDO BULNES 216. 19—J.

COCINA ECONOMICA PERFECTO estado, vendo 150 pesos. Arturo Prat 1574. J-20

REALIZO HORMAS SEÑORAS. San Pablo 2711. J-18

VENDO SILLA INGLESA Y MAMpara. Avenida Matta 395.

¡CAZADORES! OPORTUNIDAD, escopeta dos cañones se vende de ocasión. San Diego 872.

VENDO LINOLEUM 1 METRO ancho, verlo de 2 a 5 Avenida La Paz 291.

2.20 PAN MANTEQUILLA OSORno, para mesa, para cocinar, kilo 9; la tina 85 y 95 pesos. Fiambrería Central. Merced 824. J-20

COCINA ECONOMICA IMPORTAda flamante, véndese ocasión. Prat 915.

REMATE DEL MENAJE DE CASA

DE LA SEÑORITA JUANA VERDUGO WILSON

POR AUSENTARSE A EUROPA

HOY JUEVES A LA 1 1|2, EN AGUSTINAS 613

SALON.—Rico piano vertical "Blüthner" formato de concierto; amoblado Luis XVI de medallón moderno tapiz brocato azulino dorado, vitrina con cristales, par espejo trumaux, mesa centro y pedestales dorados con mármol, musiquero, cojín seda, jarrones japoneses, floreros, cuadros, lámpara, mesitas caoba con galería bronce, chiches, alfombra azulina, guitarras españolas.

HALL.—Amoblado roble americano importado de sofá, dos sillones y tres sillas tapiz felpa azulina, escritorio cortina de roble importado, Victrola Victor roble americano, sillón de tornillo, máquina de escribir, tintero plaqué, estatuas de bronce, chiffonier antiguo con espejo y mesa caoba; lámpara colonial de madera, paragüero roble americano, lámpara de mármol de sobremesa, estante para libros de roble, alfombra roja de pasillo, columna de mármol y de madera, alfombra roja de una pieza, jarrones plaqué y cristal, etc.

COMEDOR.—Lindo amoblado de roble americano Luis XVI con vitrina redonda con espejos interiores y cristales cóncavos, mesa redonda de correderas y sillas, carpeta felpa de Angora azulina, lindo mantel hilo deshilado hecho a mano, manteles de hilo y de once, servicios de mesa de porcelana, cuchillería plaqué francés, centro mesa plaqué, servicio de té, posillos, fruteros cristal y plaqué, paneras, alcuzas, canastillos, jarros, bandejas, galletero, bombonera, queser, **botella cristal Bacarat,** mantequilleras, piezas para frutas plaqué y cristal, posillos plaqué, porta-cubiertos, servicio cubiertos para postre, lámpara pantalla, cuadros, alfombra, **sofá Imperio y arrimos caoba,** dos sillones Morris, etc.

4 DORMITORIOS.—Amoblado tres cuerpos Luis XVI; ídem de uno y dos cuerpos estilo inglés, dos parejas catres bronce, catres bronce y al laqué con bronce, colchones de lana, sobrecamas de moaré rosa, sillas caoba, servicios lavatorio, estuche de plata para manicure, bastones, máquina coser Singer de gabinete, escritorio de señora, cuadros, lámparas, alfombras, mesita de caoba, etc.

BAÑO.—Tina enlozada, calentador, espejo al laqué, bidet con llaves, sillas, mesa con mármol, repisas, etc.

COCINA Y VARIOS.—Cocina económica y a gas, ollas, cacerolas, escalas de tijera, amoblado mimbre, tarros para basura, pedestales y plantas, catre de parrilla y para niño, catre bronce de una plaza, libros, etc.

A LA VISTA HOY DE 9 ADELANTE

SE ARRIENDA LA CASA.

E. ROBUSTIANO VERA.

REMATE

Por acuerdo de los herederos de don Narciso Concha, se rematarán el 26 de Junio, a las 4 de la tarde, las siguientes propiedades:

COMPAÑIA 1474 Y 1480

Mínimum, $ 150,000, que se paga: reconociendo deuda a la Caja por $ 39,209.60, saldo tercera parte al contado, tercera a seis meses y resto a un año.

MAESTRANZA N.os 523, 527, 531, 537, 543, 549 y 553

Compuesta de 6 casas a la calle y casitas interiores. Mínimum, $ 240,000, que se paga: reconociendo deuda a la Caja por $ 24,860.70 y saldo en la misma forma que la anterior.

El remate se verificará en la oficina del árbitro, don Víctor A. Salas Romo, Compañía 1325. Títulos en la Caja Hipotecaria. Las propiedades pueden visitarse de 3 a 5.

NOLASCO MARDONES,
Actuario.

25—J.

54.—Venta de casas

VENDO CASA ESQUINA COMERcial, puerto Constitución, facilidad

VENDO LAS CASAS EN PASAJES Lima 1050, y 1080 en 10.000 y 12.000 casi esquina de la Avenida Matta a 40 metros de Carmen. 18—J.

VENDO CASITA MUY COMODA CAsi nueva, 5 piezas, otra para empleada, bonita fachada $ 18.000. Guirardi 1360 muy próxima a la Avenida Salvador. Tiene baño, cocina, excusado patente, patio con jardín. 19—J.

VENDO CASITA, MADRID 1850. 18-J

$ 3,000 CONTADO VENDO CASA, Bellavista, gran sitio, resto mensualidades. Santo Domingo 1187. J-18

$ 220,000 SAN MARTIN, CENTRAlísima, vendo propiedad espléndida, compuesta de 3 cómodas residencias. Adriasola. Morandé 235. J-18

$ 300,000 CATEDRAL, CERCA Amunátegui, regia residencia y renta. Adriasola. Morandé 235. J-18

EN SIERRA BELLA AL LLEGAR a Plaza Bogotá N.o 1645, se vende una casa con buen frente, árboles frutales y luz eléctrica, en 20,000. J 18

37,500, CASA AGRADABLE, CINCO piezas; dependencias, patios, parrón. Santa Isabel 0294.

50,000 CASA MODERNA, DECORAda, piezas grandes, hall, asoleada, dueño, Rosario 908.

VENDO CASA POR MENSUALIDAdes, Chorrillos 190. (Recoleta).

QUINTA EN ÑUÑOA TOTALMENte plantado, una cuadra carros, vendo facilidades pago o permuto por auto Ford, Dodge. Tratar dueño:

CASA CAL LADRILLOS, NUEVA, Ñuñoa, vendo facilidades pago, permuto por auto Ford o Dodge o estanolo. Tratar dueño: Huérfanos 1261. J-21

VENDO PROPIEDAD CONSTRUCción antigua. San Ignacio 1250. Tratar: Rosas 3036. J-22

EN CISTERNA, INMEDIATA tranvías, vendo quinta frutal 12,000 metros, (120x100). Tiene cómodo chalet, casa cuidador, establo moderno para 80 vacas. Precio de gran ocasión $ 10.00 m. 2. Adriasola. Morandé 235. J-20

$ 38,000 LINDA CASITA RECIEN terminada. San Alfonso. Juárez Corta 649.

$ 30,000 SANTA ELENA PROXIMA a Diez de Julio, casita un piso, seis piezas y servicios, dos patios. Moneda 1061. — Miguel Fuenzalida B. 19—J.

OCASION: ESPACIOsa casa habitación. Catedral 3049. Debe $ 60,000 Caja, resto facilidades. Llaves: Agustinas 2449.

$ 120,000 VENDO GRUPO BUENAS casas decentes, construcción nueva. Central 15, Subercaseaux. J-19

$ 20,000 ELEGANTE CASITA SAN Isidro, pasado Av. Matta. Juárez Corta 649.

$ 60,000 BARRIO RECOLETA, REgia casa habitación, recién edificada, 8 habitaciones, fuera dependencias, 2 halls, estilo colonial, dos pisos, una sola casa, muy bien tenida. Moneda 1061. — Miguel Fuenzalida

---

Remate del Menaje de Casa

MUEBLES ANTIGUOS DE CAOBA
DEL SEÑOR ADOLFO ORTUZAR BULNES
(POR AUSENTARSE DEL PAIS)

Mañana Viernes, a las 2 P. M.

270 — CLARAS — 270

— HAY: —

SALON.—Rico amoblado francés de nogal tallado estilo Luis XV, compuesto de sofá, dos sillones, seis sillas y mesa de centro, **vitrina de marquetería con bronces, mesas de juego** de caoba antigua, mesa ratona antigua, biombo de brocato, rica Victrola **Brunswick de pie con numerosos discos escogidos;** porcelanas Sevres, Saxe, Talavera; artículos de plaqué, cuadros al óleo de autores europeos, **cuadro antiguo holandés,** piel de oso, **lámpara antigua con lágrimas de cristal,** rico tapiz de Bruselas, etc.

SALAS.—Lindo amoblado de caoba estilo Imperio tapizado en felpa verde, compuesto de sofá, dos sillones y dos sillas; sofá y dos sillones antiguos de caoba, escritorio con estante, dos mesas de **arrimo y mesa redonda de caoba antiguas;** espejo marco de caoba, mesa ratona y de té de caoba, espejo veneciano, cuadros, grabados antiguos, dos lindos tapices persas, lámpara de fierro, etc.

ESCRITORIO.—Rico amoblado de roble americano, tapizado en cuero, compuesto de sofá y dos sillones, escritorio y archivador de cortina de roble, **rica caja de fondos Bash,** estatua Campión, cuadros, lámpara de fierro, alfombra de Smyrna, etc.

COMEDOR.—Rico amoblado francés de nogal tallado estilo Renacimiento, compuesto de aparador con espejo, dos trinches, mesa de correderas y 18 sillas con cuero; servicio de loza inglés, **rico servicio de cristal cortado,** sopera, bandeja, fuentes, copa, esparraguera, licorera, canastillos y diversos útiles; servicio para café de porcelana china, servicio de loza, guarda cubiertos, mantel deshilado, biombo, cuadros al óleo, platos de bronce, **gran lámpara antigua de madera tallada estilo Luis XV,** alfombra de una pieza, etc.

VARIOS.—Roperos de caoba, peinador y cómoda de jacarandá, catres de bronce, servicio de lavatorio, **sofá antiguo de caoba estilo Imperio,** sillas con totora, cocina a gas, útiles de cocina, muebles de jardín, etc.

A LA VISTA HOY DE 2 A 6 P. M.

JORGE Y VICTOR EYZAGUIRRE
MARTILLEROS DE HACIENDA.

FERIA DEL MATADERO
PLACER 960.
ESTACION SAN DIEGO

EN LA FERIA DE HOY JUEVES

REMATAREMOS:

BUEYES, NOVILLOS Y VACAS GORD

llegadas de Puerto Varas, Victoria, Talca, Curi-nco, Quepe, Lolenco, Rariruca, Cura-Cautín, Miraflores, La Unión, etc.

CORDEROS GORDOS de Cura-Cautín y Miraf

Gran REMAT

DE MENAJES DE CASA Y UTILES

HOY JUEVES 18

de 10 a 12 de la mañana y de 2 de la tarde ade

(POR ORDEN DE CONSIGNATARIOS Y SUCESIONES)

65 - MEIGGS - 65

AL LADO DEL MONTEPIO UNIVERSAL Y FRENTE AL ME- DO LAISECA

— HAY: —

SALON.—Rico piano de media cola alemán, amoblado Luis tapiz felpa verde; cortinajes del mismo color, dos espejos con sola de mármol marcos dorados, lunas biseladas; amoblado inglés curvo con mesita centro; id. Mouquet; amoblado Luis tapiz seda madera de nogal, mesas de centro, boules, figuras bronce, estatuas de metal, alfombras granate y Bruselas.

ESCRITORIO.—Amoblados americanos cuero marroquí y gamoid, estantes para libros, escritorios de cortina, ministro y dio ministro, mesas escritorio de roble americano e imitación, nes giratorios, máquinas de escribir y muchos útiles de escr

COMEDORES.—Regio amoblado Renacimiento, id. estilo con vitrina y otros de diferentes estilos; muebles sueltos de comedor ingleses y antiguos, mesas de correderas y fijas de di te medidas, sillas tapizadas en cuero y pergamoid, id. de respaldo alto, servicio de té, plaqué y estaño; cristalería, ría plaquées, platos y tazas de porcelana y loza inglesa, lámpa colgar de bronce y reloj de pared, etc., etc.

HALL.—Amoblado estilo colonial, paragüera con lunas ganchos de bronce, pedestales y jarrones.

DORMITORIOS.—Amoblados estilo inglés, mármoles lunas biseladas; roperos con espejos, lunas ovalada; guarda veladores ónix sin mármol, peinadores y cómodas, catres de y fierro con bronces nacionales e importados; sommiers, co de lana, crin y acolchado (Fummer), sobrecamas, colchas, e infinidad de artículos para dormitorios.

COCINA Y VARIOS.—Cocinas económicas diferentes nacionales, inglesas y alemanas; cocina a gas con horno y sayuno; carnicera, fiambrera, frigorífico Colliers, lavaplatos quinas Registradora National, de coser Singer y de limpiar bra; guitarras, violines, mandolino, relojes y joyas; una neumáticos de diferentes medidas.

Y DEMAS A LA VISTA DESDE HOY.

PAGO AL CONTADO.

O. PINILLA

REMATE FISCAL

DE CARGA REZAGADA DE LOS FF. CC. DEL EST

Calle Exposición — El Sábado 20, a las 2 P. M.

— HAY: —

Carbón, leña, maíz, harina, cables, pasto, paja, te, sombreros de paño, escobillas, arados, fondos de muchas otras especies a la vista.

PAGO AL CONTADO.

JOSE MARIA SAEZ
Martillero de Hacienda

$ 35,000 BENAVENTE, UN PISO seis habitaciones, tres piezas de servicio, dos patios, enteramente nueva, luz eléctrica, gas, pisos mosaico, etc. Moneda 1061. — Miguel Fuenzalida B. 19—J.

$ 65,000 LIRA, CASA HABITACION dos pisos, una sola casa, 14 piezas, servicios 2 halls Moneda 1061. — Miguel Fuenzalida B. 19—J.

$ 26,000 REGALO CASA DECENTE cal ladrillo, 10x80 m. Milán 231,

$ 50,000 VENDESE CASA tes, altos y bajos Maestranza esquina especial para almacén. casilla 4701.

56.—Martilleros comerciales

NEFTALI 2.o ARCE,